

Encuestas Intercensales

2018-2019

Síntesis de Resultados

Instituto Nacional de Estadísticas
2018-2019

Descarga los resultados desde
www.ine.cl

Presentación

Con el objetivo de fortalecer la generación de datos agropecuarios y proporcionar a la comunidad información sobre el desarrollo de las actividades relacionadas del sector, así como de los principales cultivos y especies pecuarias del país, el Instituto Nacional de Estadísticas (INE) lleva a cabo el programa de Estadísticas Intercensales Agropecuarias, instancia que incluye la realización de trece encuestas intercensales¹ con cobertura regional:

- **Las encuestas de superficie sembrada de cultivos anuales y de hortalizas**, se aplican anualmente para obtener estimaciones de la superficie sembrada de las especies que según el VII Censo Nacional Agropecuario y Forestal son más preponderantes del país.
- **La encuesta de cosecha de cultivos anuales** corresponde a una submuestra de la encuesta de superficie sembrada de cultivos anuales que se efectúa para conocer los rendimientos y producción de la temporada correspondiente.
- **La encuesta de criaderos de aves** busca determinar, semestralmente, las existencias y venta de aves productoras, reproductoras y de incubación, así como las existencias de producción de aves broilers, incluyendo la producción y venta de huevos para consumo, según región.
- **La encuesta de criaderos de cerdos**, en tanto, cuantifica semestralmente las existencias y ventas de cerdos, los parámetros reproductivos de la producción porcina, la mortalidad y las enfermedades del ganado, según región.

(1) Para mayor información consultar al siguiente link:
<http://www.ine.cj/estadisticas/economicas/estad%C3%ADsticas-agropecuarias>.

Presentación

- **La encuesta de la industria láctea menor** cuantifica la producción trimestral por producto, ya sea de producción propia o adquirida a terceros, según región.
- **La encuesta de la industria de cecinas** entrega semestralmente la producción industrial, según productos y región.
- **La encuesta de ferias de ganado** tiene por objetivo medir el número de animales transados en los establecimientos de ferias de ganado.
- **La encuesta de mataderos** (de aves y ganado) mide el número de animales beneficiados en mataderos, junto a la producción de carne en vara.

La información es utilizada por el Ministerio de Agricultura, para elaborar políticas sectoriales y monitorear la coordinación de programas de asistencia técnica y cooperación financiera internacional, en temas relacionados con la ganadería y la producción agropecuaria del país. También es empleada por el Banco Central de Chile para realizar el cálculo de las cuentas nacionales.

A continuación, se presenta una síntesis con los principales datos² obtenidos en las encuestas intercensales aplicadas en 2018 y 2019.

(2) Los cálculos realizados consideran cifras decimales sin aproximación. Esto quiere decir que para términos de estimación se consideran todos los decimales en cada valor. Por lo mismo, y para facilitar la entrega gráfica de la información, se aproximan valores finales a cero, uno o dos decimales, pudiendo generarse casos donde la suma de las distribuciones porcentuales sea diferente a 100%. Asimismo, es relevante recordar que el INE realiza procesos de revisión y rectificación de las cifras presentadas.



Encuestas de superficie sembrada de cultivos anuales, de superficie de hortalizas y de cosecha de cultivos anuales

Principales resultados

Cobertura regional

Encuesta de superficie sembrada de cultivos anuales	Coquimbo, Valparaíso, Región Metropolitana, O'Higgins, Maule, Ñuble, Biobío, La Araucanía, Los Ríos y Los Lagos.
Encuesta de superficie de hortalizas	Arica y Parinacota, Atacama, Coquimbo, Valparaíso, Región Metropolitana, O'Higgins, Maule, Ñuble, Biobío y La Araucanía.
Encuesta de cosecha de cultivos anuales	Coquimbo, Valparaíso, Región Metropolitana, O'Higgins, Maule, Ñuble, Biobío, La Araucanía, Los Ríos y Los Lagos.

Encuesta de superficie sembrada de cultivos anuales - grupos

- La superficie de cultivos anuales en la temporada 2018/2019 fue de **621.105** hectáreas, con una disminución de **10,8%** respecto a la temporada 2017/2018.

Distribución por especie de las hectáreas de superficie estimada de cultivos anuales, total país, año agrícola 2018/2019¹
(hectáreas)

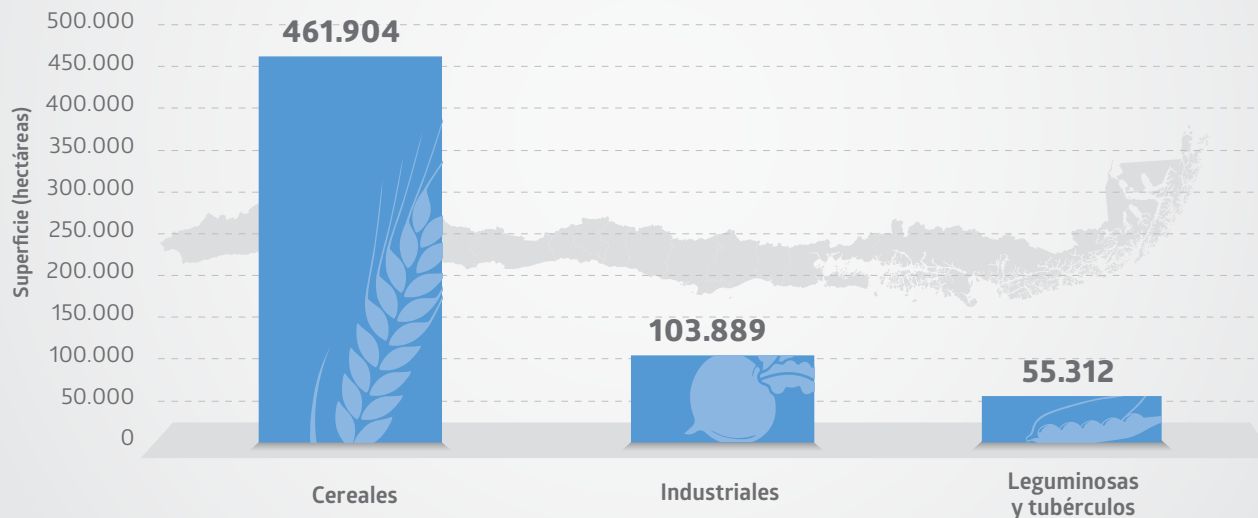

(1) Durante el año 2018 se recopilaron datos de superficie sembrada o por sembrar del año agrícola 2018/2019 periodo comprendido entre el 1 de mayo de 2018 y el 31 de abril de 2019.

Encuesta de superficie sembrada de cultivos anuales - especies y regiones

- El mayor porcentaje de hectáreas de superficie de cultivos anuales en el año agrícola 2018/2019 fue trigo (**35,9%**).
- El mayor porcentaje regional de hectáreas de superficie de cultivos anuales se registró en La Araucanía (**39,6%**).

Distribución regional de las hectáreas de superficie estimada de cultivos anuales, año agrícola 2018/2019¹

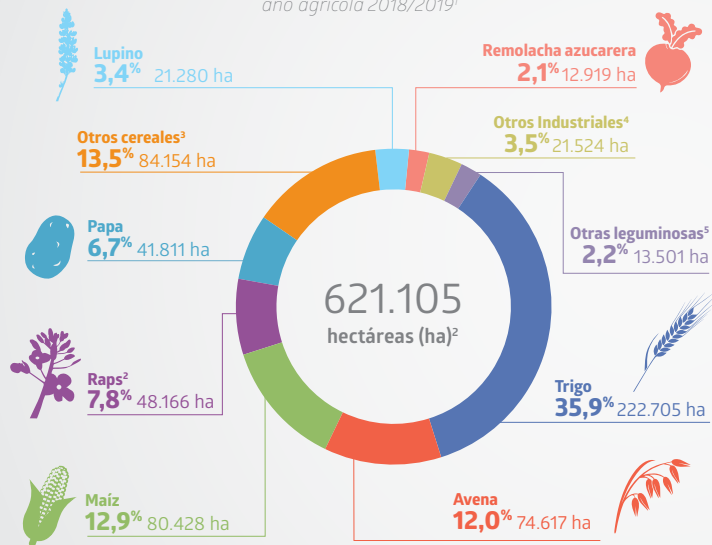

Distribución por especie de las hectáreas de superficie estimada de cultivos anuales, total país, año agrícola 2018/2019¹

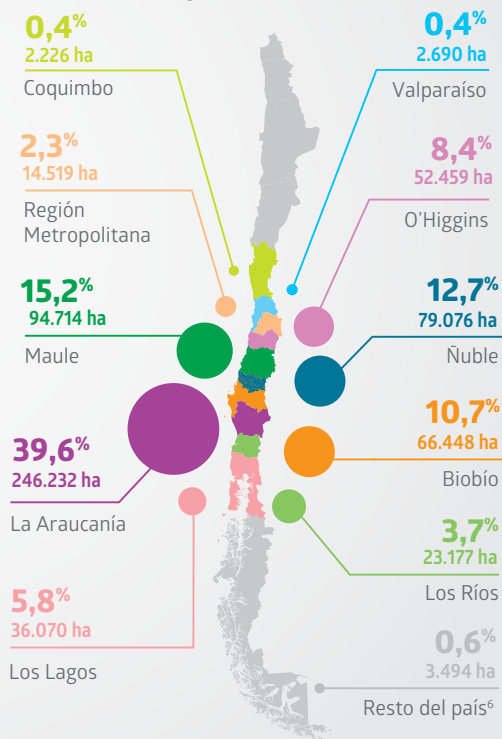

- (1) Durante el año 2018 se recopilaron datos de superficie sembrada o por sembrar del año agrícola 2018/2019, periodo comprendido entre el 1 de mayo de 2018 y el 31 de abril de 2019.
- (2) Incluye semilleros.
- (3) En otros cereales, se incluye arroz, triticale, cebada y otras especies.
- (4) En otros industriales, se incluye tomate industrial, maravilla, achicoria industrial, tabaco y otras especies.
- (5) En otras leguminosas, se incluye poroto, lentejas, garbanzos y otras especies.
- (6) Resto país corresponde a cifras del VII Censo Nacional Agropecuario y Forestal 2007.

Encuesta de superficie de hortalizas - especies y regiones

- En 2018 la superficie de hortalizas fue de **77.220,9** hectáreas, lo que implicó un aumento anual de **9,2%** respecto a 2017.
- Las especies choclo, lechuga y tomate de consumo fresco registraron las mayores superficies hortícolas a nivel nacional, representando **12,8%**, **9,2%** y **6,9%** del total, respectivamente.

Distribución por especie de las hectáreas de superficie estimada de hortalizas, año 2018

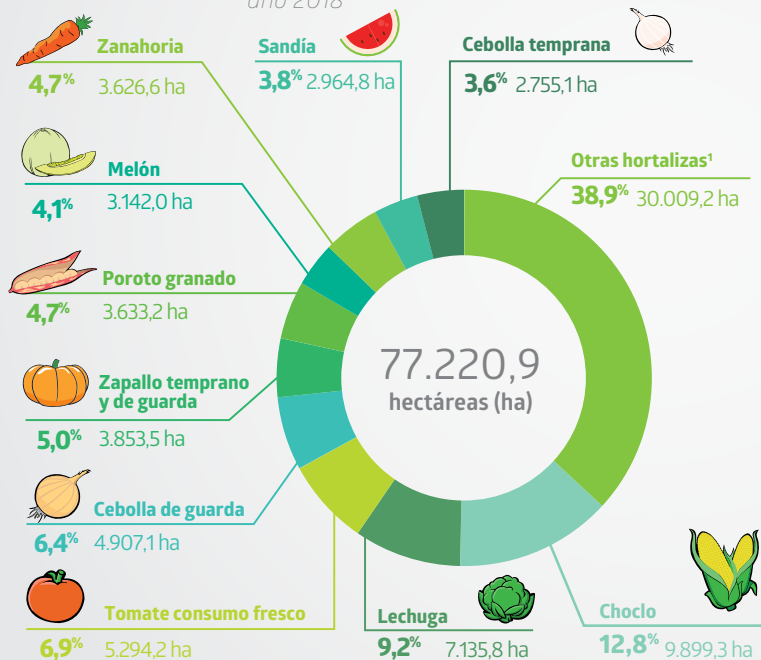

Distribución regional de las hectáreas de superficie estimada de hortalizas, año 2018

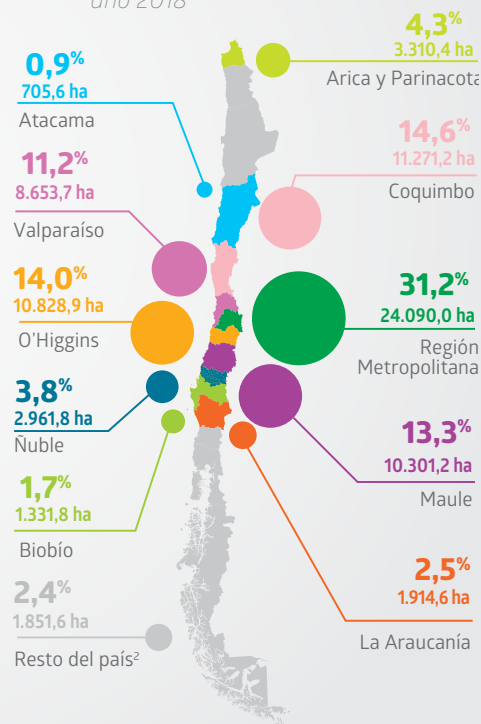

(1) Otras hortalizas corresponden a poroto verde, arveja verde, espárrago, haba, repollo, alcachofa, betarraga, ajo, coliflor, zapallo italiano, brócoli, pimiento, acelga, espinaca, apio, ají, orégano, pepiño de ensalada y otras especies.

(2) Resto país corresponde a cifras del VII Censo Nacional Agropecuario y Forestal 2007.

Encuesta de cosecha de cultivos anuales - especies

- La mayor producción de cultivos en el año agrícola 2018/2019 correspondió a trigo, con **13.999.190** quintales métricos (qqm). Le siguieron la remolacha azucarera (**13.133.681 qqm**) y papa (**11.625.680 qqm**).

*Producción de cultivos anuales de las principales especies, total país, año agrícola 2018/2019
(quintales métricos)*

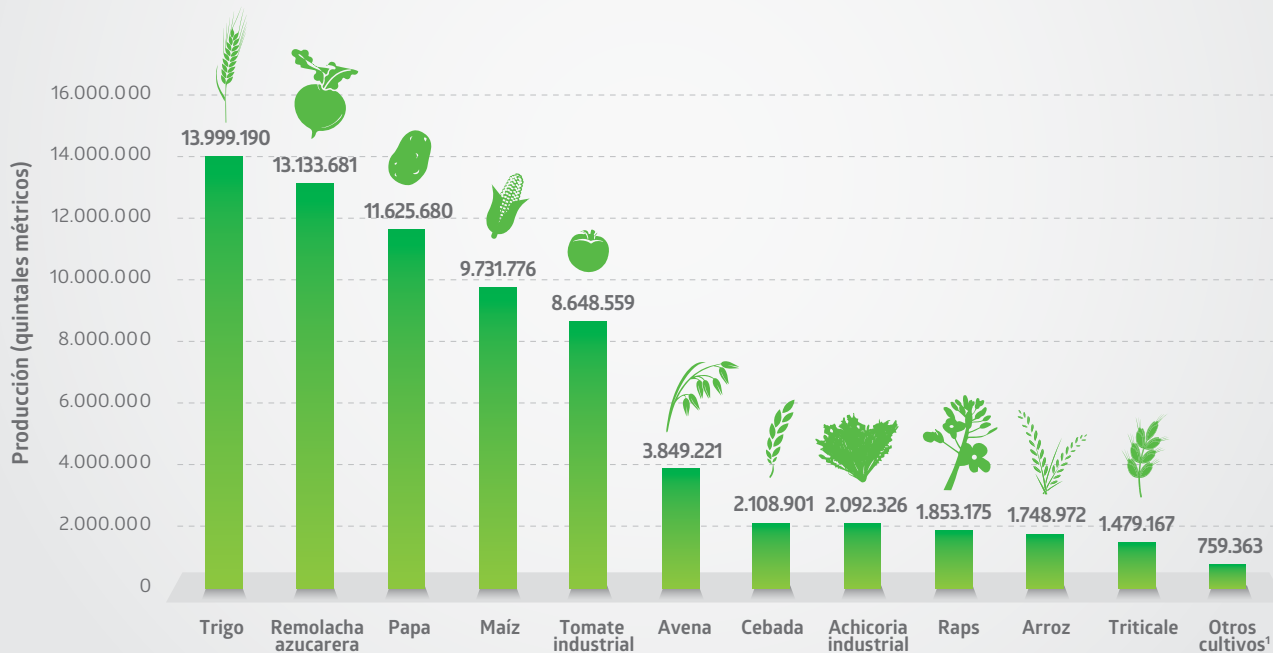

(1) Otros cultivos corresponden a lupino, maravilla, tabaco, poroto, lenteja, garbánzo y otras especies.



Encuestas de criaderos de aves y criaderos de cerdos

Principales resultados

Cobertura regional

Encuesta de criaderos de aves	Arica y Parinacota, Tarapacá, Antofagasta, Coquimbo, Valparaíso, Región Metropolitana, O'Higgins, Maule, Ñuble, Biobío y La Araucanía.
Encuesta de criaderos de cerdos	Valparaíso, Región Metropolitana, O'Higgins, Maule, Ñuble, La Araucanía y Los Lagos.

Encuesta de criaderos de aves - producción de huevos y aves

- La producción total de huevos alcanzó **4.265.147,0** miles de unidades durante el año 2018.
- En el segundo semestre, el número de existencias de aves de la categoría pollitos/as, pollos/as y pollonas (crianza) llegó a **41.507,0** miles de unidades, mientras la categoría adultos, alcanzó **15.408,0** miles de unidades.

*Producción nacional de huevos según destino, año 2018.
(miles de unidades)*

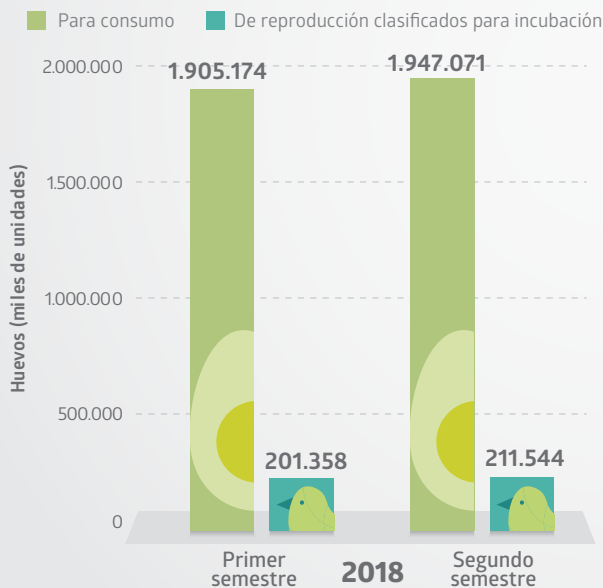

*Número de aves por categoría, año 2018⁽¹⁾
(miles de unidades)*

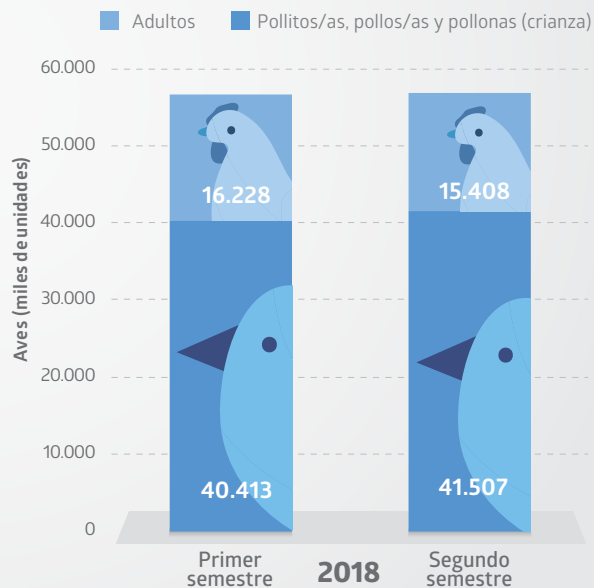

(1) Las existencias de aves contabilizadas a fines de cada semestre.

Encuesta de criaderos de cerdos - tipos

- Durante el segundo semestre de 2018 las existencias de cerdos alcanzaron las **2.658.537** cabezas.

*Número de cabezas de cerdos por tipo, total país,
por semestre año 2018¹*

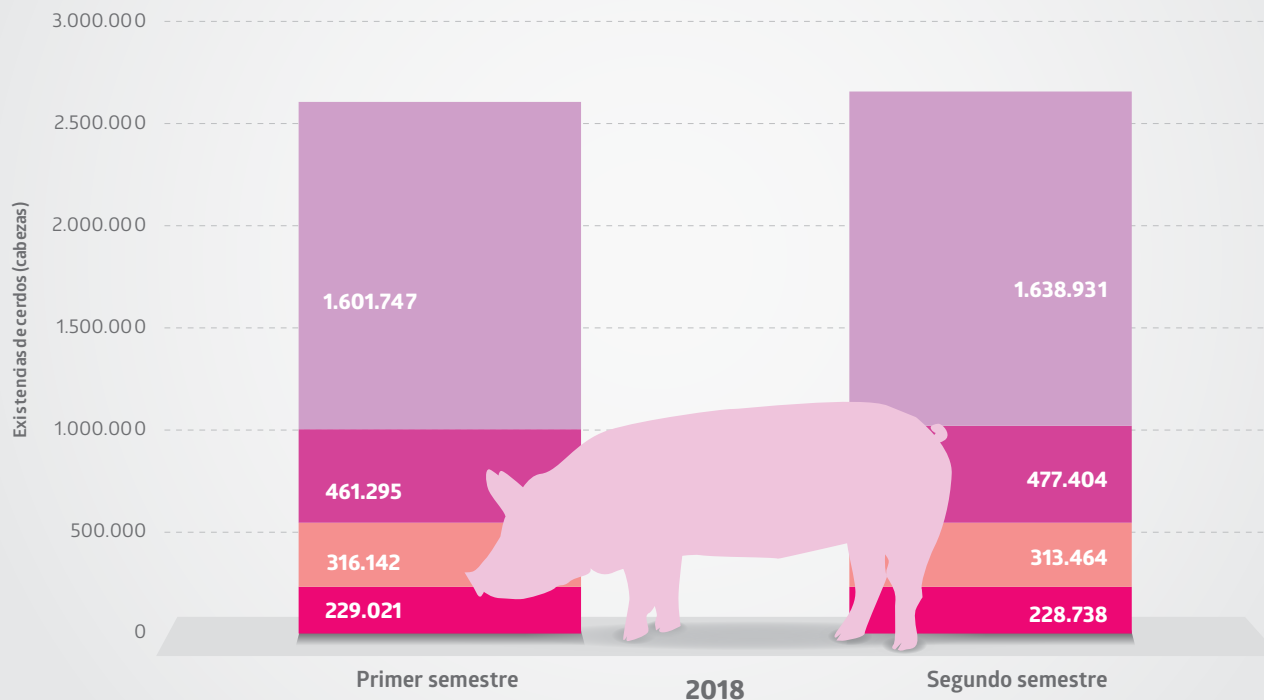

(1) Las existencias de cerdos contabilizadas a fines de cada semestre.

(2) Incluye machos en servicio, machos en crianza, hembras en reproducción, hembras en crianza y hembras de desecho.

■ Engorda ■ Crianza y recría ■ Lechones ■ Otros²

Encuestas agroindustriales

Principales resultados

Cobertura regional

Encuesta de la industria de cecinas	Coquimbo, Valparaíso, Región Metropolitana, O'Higgins, Maule, Ñuble, Biobío, La Araucanía, Los Ríos, Los Lagos, Aysén y Magallanes.
Encuesta de la industria láctea menor	Arica y Parinacota, Coquimbo, Valparaíso, Región Metropolitana, O'Higgins, Maule, Ñuble, Biobío, La Araucanía, Los Ríos y Los Lagos.
Encuesta de ferias de ganado	Valparaíso, Región Metropolitana, O'Higgins, Maule, Ñuble, Biobío, La Araucanía, Los Ríos, Los Lagos y Aysén.
Encuesta de mataderos de ganado	Coquimbo, Valparaíso, Región Metropolitana, O'Higgins, Maule, Ñuble, Biobío, La Araucanía, Los Ríos, Los Lagos, Aysén y Magallanes.
Encuesta de mataderos de aves	Arica y Parinacota, Coquimbo, Valparaíso, Región Metropolitana, O'Higgins y Ñuble.

Encuesta de la industria de cecinas - categorías de producción y regiones

- En 2018 se elaboraron **295.687,6** toneladas de cecinas a nivel nacional. De estas, **94.737,1** toneladas correspondieron a la categoría salchichas (vienesas y gordas).
- La Región Metropolitana lideró la producción de cecinas a nivel nacional, concentrando el **54,8%** del total.

Distribución por categoría de la producción de cecinas, total país, año 2018

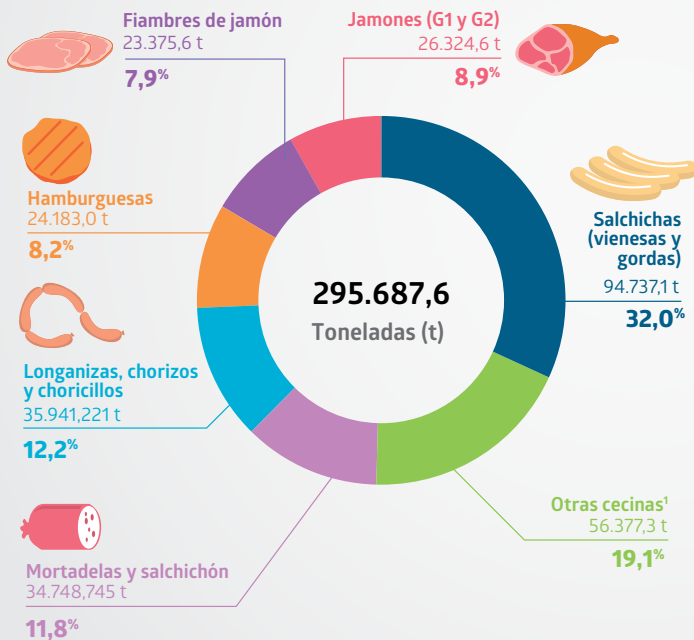

Distribución regional de la producción de cecinas, año 2018²

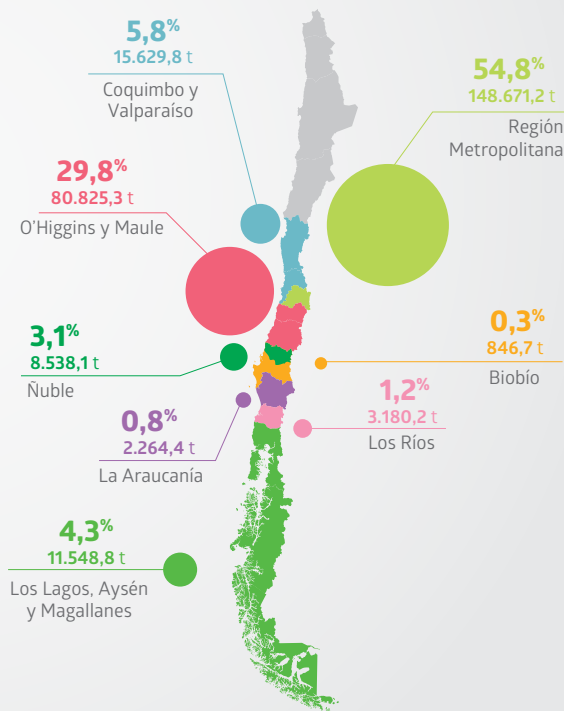

(1) Otras cecinas incluye pechuga de ave, patés y pastas de jamón; arrollados; salames y similares; quesos de cabeza y similares; prietas; carnes saladas y/o ahumadas; tocinos y pancetas; pernilles.

(2) Excluye hamburguesas.

Encuesta de la industria láctea menor - categorías de producción y regiones

- El producto queso madurado es el que representa la mayor producción con **13.535,2** toneladas.
- Las regiones que encabezaron la elaboración de productos en la industria láctea menor fueron Maule con **6.045,9** toneladas, Los Lagos con **5.372,1** toneladas y Biobío con **4.484,0** toneladas.

Distribución por categoría de elaboración de productos en la industria láctea menor, total país, año 2018^{1,2}

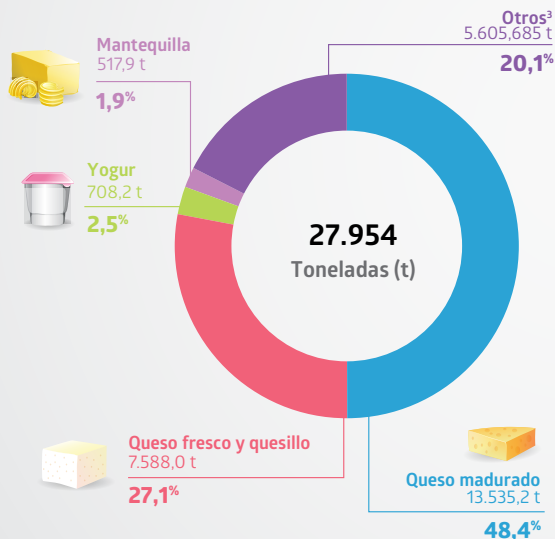

Distribución regional de la elaboración de productos en la industria láctea menor, total país, año 2018

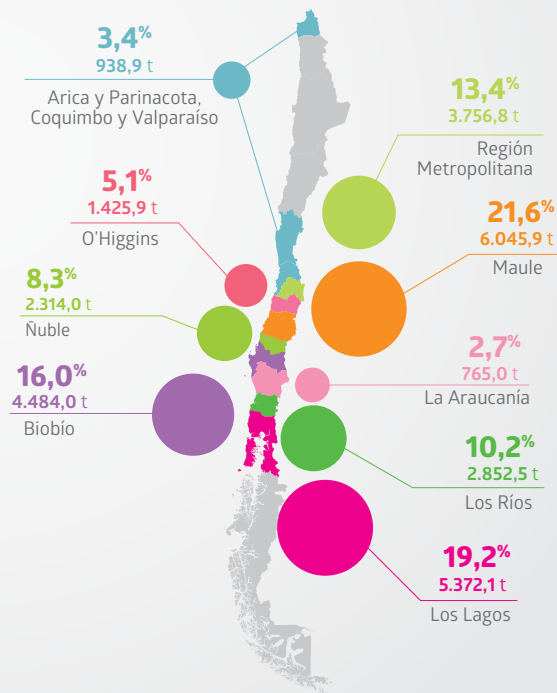

(1) Existen diferencias en la producción por categorías de productos, respecto a la Síntesis Agropecuaria 2017-2018, debido a una actualización del directorio de empresas.
 (2) Excluye la producción de leche fluida.
 (3) Otros incluye crema fresca, manjar y otras categorías.

Encuesta de ferias de ganado - especies

- En 2018 hubo un total de **1.094.208** cabezas de ganado rematado.

Distribución por especie de cabezas transadas en ferias de ganado, total país, año 2018

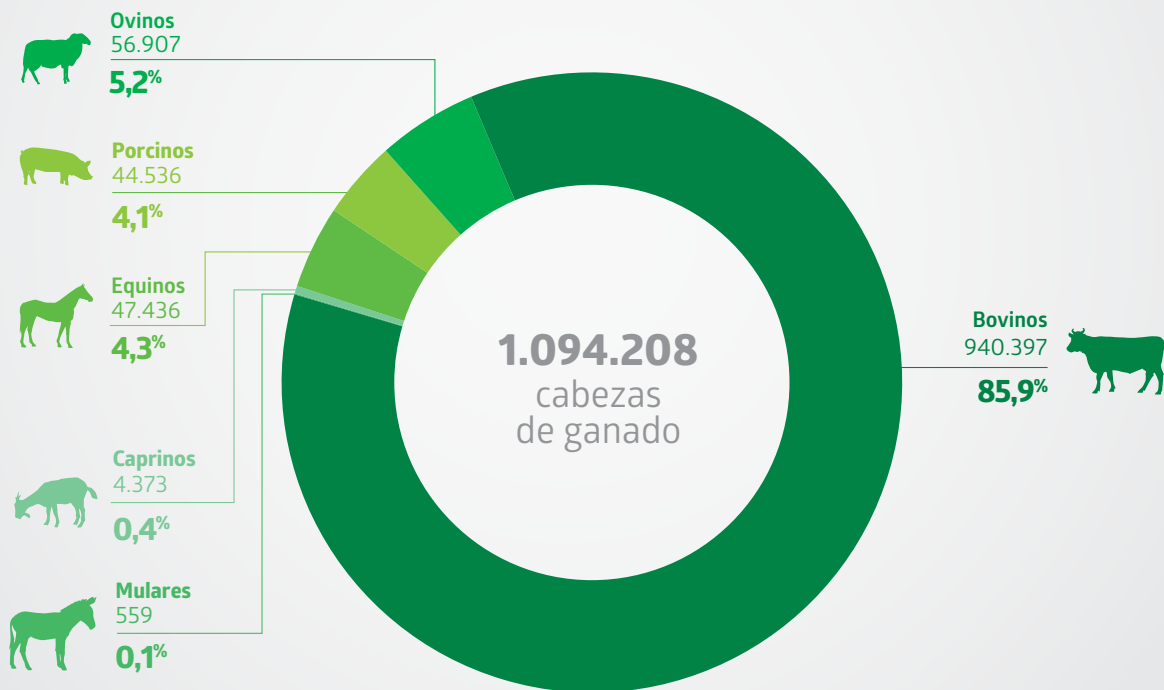

Encuesta de ferias de ganado - regiones

- Durante 2018 se registraron **940.397** cabezas de ganado bovino rematados en ferias.
- Las regiones con mayor número de cabezas rematadas en ferias de ganado bovino fueron Los Lagos y Aysén, con **309.328** cabezas rematadas, La Araucanía con **253.037** cabezas y la agrupación Ñuble y Biobío con **152.667** cabezas.

Distribución regional de cabezas de ganado bovino transadas en ferias de ganado, año 2018

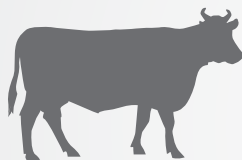

Valparaíso Metropolitana y O'Higgins	55.394 cabezas
Maule	97.963 cabezas
Ñuble y Biobío	152.667 cabezas
La Araucanía	253.037 cabezas
Los Ríos	72.008 cabezas
Los Lagos y Aysén	309.328 cabezas
Total	940.397 cabezas

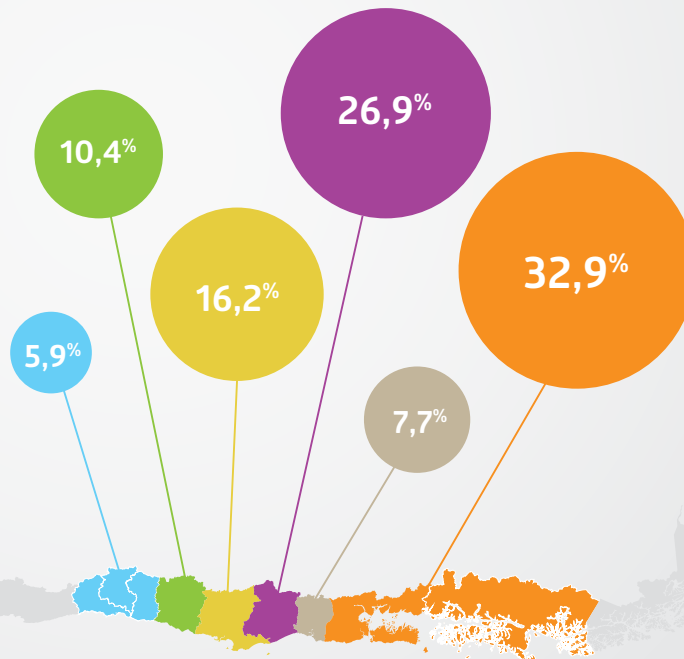

Encuesta de mataderos de ganado - especies

- En 2018, a nivel nacional, se faenaron **751.285,5** toneladas de carne.
- La principal especie faenada fue porcinos con **534.024,2** toneladas.

Distribución por especie de la producción de carne en mataderos de ganado, total país, año 2018

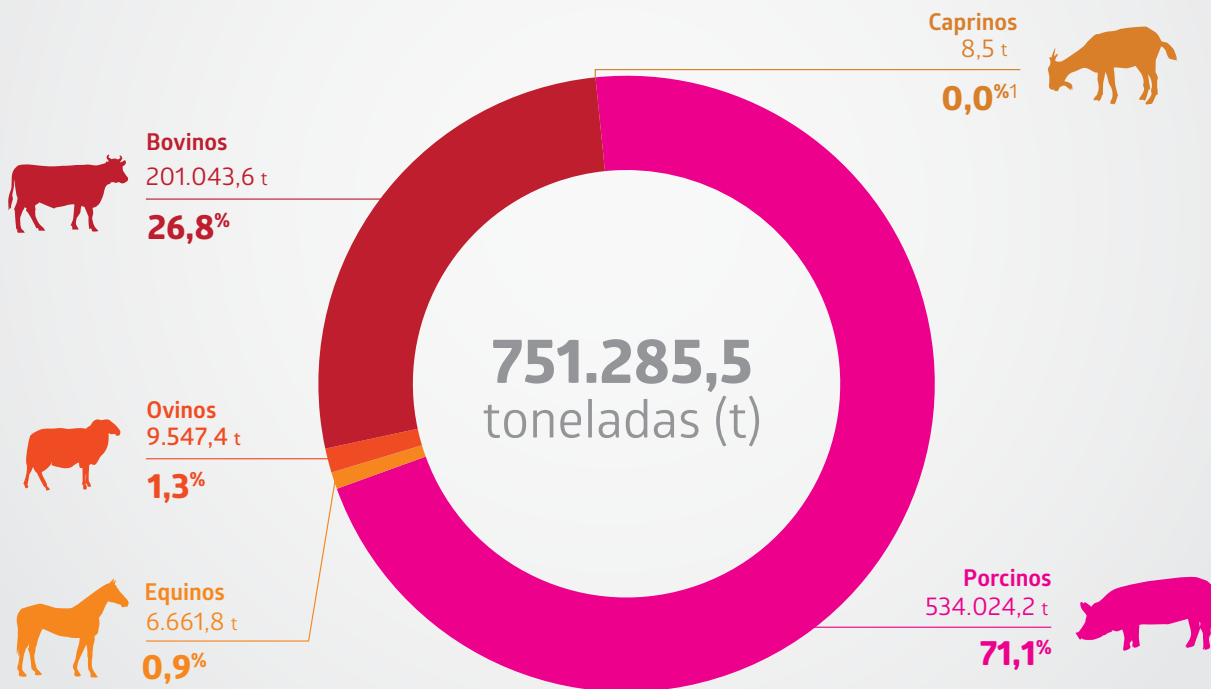

(1) Porcentaje cercano a 0.

Encuesta de mataderos de ganado - principales especies por región

- La producción de ganado porcino durante 2018 alcanzó **534.024,2** toneladas a nivel nacional.

Producción de ganado porcino por región, año 2018 (toneladas)

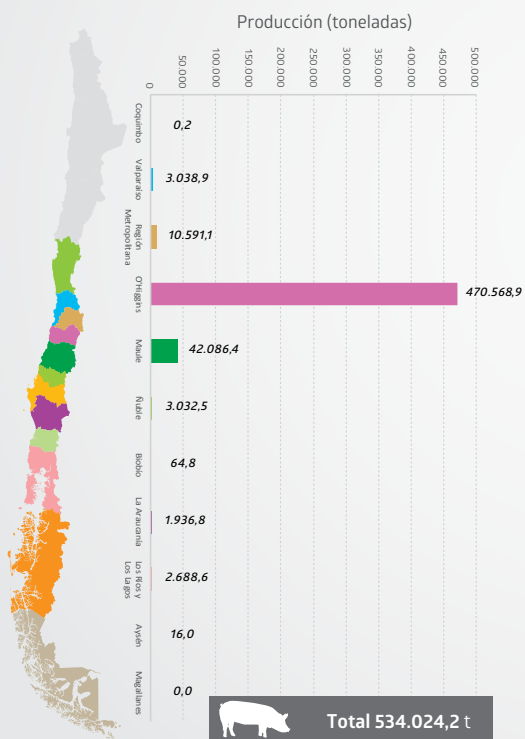

- A nivel nacional la producción de ganado bovino durante el año 2018 alcanzó **201.043,2** toneladas.

Producción de ganado bovino por región, año 2018 (toneladas)

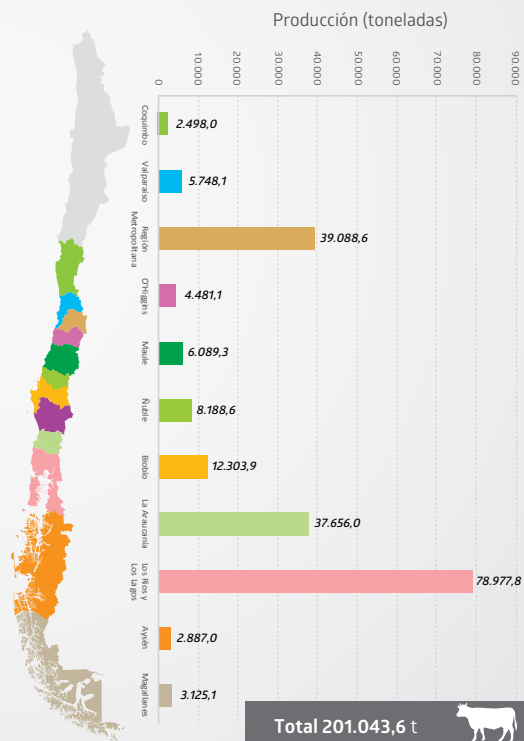

Encuesta de mataderos de aves - especies

- La producción de carne de aves broilers llegó a **669.014,0** toneladas en 2018.

Distribución por especie de la producción de carne en mataderos de aves, total país, año 2018

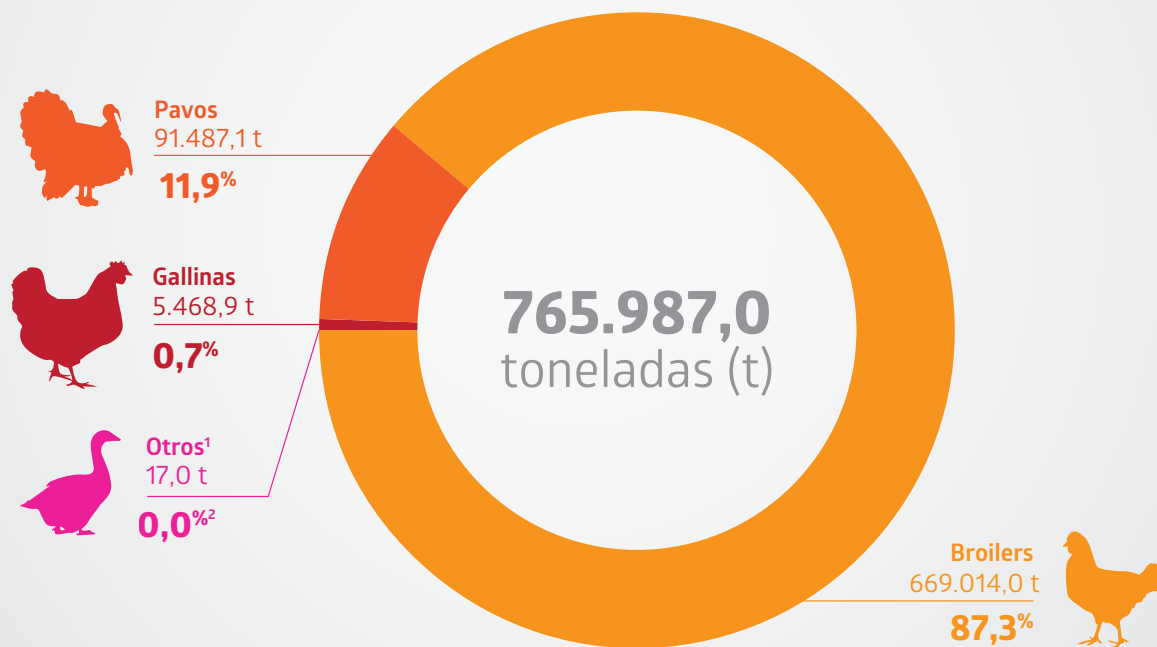

(1) Incluye patos, gansos, avestruces y otras aves de corral.

(2) Porcentaje cercano a 0.

Encuesta de mataderos de aves - regiones

- La agrupación de las regiones de O'Higgins y Ñuble se ubicó como la principal productora de carne de broilers en 2018, con **440.615,2** toneladas.

Producción de broilers por región, año 2018
(toneladas)

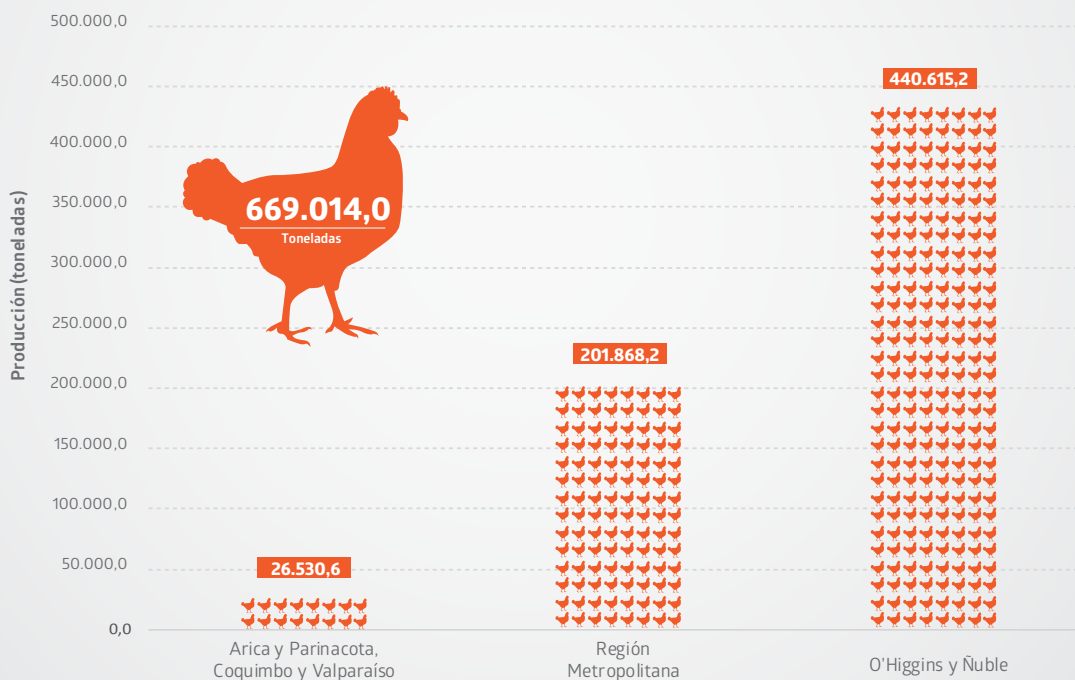



Descarga los resultados desde
www.ine.cl