



Encuesta Nacional de Empleo

Principales resultados trimestre móvil diciembre 2021-
febrero de 2022

INSTITUTO NACIONAL DE ESTADÍSTICAS
30 marzo 2022



Contenidos

- Consideraciones generales de la encuesta
- Principales indicadores del mercado laboral
- Nuevas dimensiones de análisis
- Estimación sintética de personas ocupadas en Actividades Características del Turismo (ACT)
- Conclusiones

1.

Consideraciones generales de la encuesta

- Base de datos conformada solo por encuestas completas que pasan los controles de calidad. La tasa de logro del trimestre móvil diciembre 2021-febrero de 2022 fue de 75,4%, equivalente a 29.905 viviendas que entraron a cálculo.
- **Aseguramiento de cobertura de la muestra.** Es posible asegurar que los sesgos estimados se mantienen dentro de los parámetros aceptables, aunque se dan alertas en los boletines regionales y tabulados sobre algunas desagregaciones de los datos.
- **El error absoluto de la tasa de desocupación es de 0,4 puntos porcentuales.**
- Aplicación de un modelo de **ajuste por no respuesta** vía *propensity score*, además de un **suavizamiento a los factores de expansión** para atenuar los valores atípicos. Calibración por grupos de edad, sexo, nacionalidad y región en base a las **proyecciones poblacionales base censo 2017**, buscando controlar, junto al resto de los ajustes al factor de expansión, posibles sesgos de la muestra.
- **Distribución balanceada de la muestra en las semanas de recolección que conforman el mes y el trimestre.** La recolección de la submuestra de febrero fue entre el 08 de febrero y el 07 de marzo de 2022.

2.

Principales indicadores del mercado laboral

Situación fuerza de trabajo	Estimación (en miles* y %)	Variación doce meses	
		(% y pp.)	(miles*)
Población en edad de trabajar	16.017.428	1,1	182.030
Personas dentro de la fuerza de trabajo	9.479.464	4,1	373.516
Personas ocupadas	8.768.645	7,4	601.022
Personas desocupadas	710.820	-24,2	-227.504
<i>Cesantes</i>	632.039	-25,1	-211.742
<i>Buscan trabajo por primera vez</i>	78.780	-16,7	-15.763
Personas fuera de la fuerza de trabajo	6.537.964	-2,8	-191.486
<i>Iniciadores</i>	74.778	-8,2	-6.660
<i>Inactivos potencialmente activos</i>	889.554	-28,2	-349.395
<i>Inactivos habituales</i>	5.573.632	3,0	164.569
Tasa de desocupación (%)	7,5	-2,8	-
Tasa de ocupación (%)	54,7	3,1	-
Tasa de participación (%)	59,2	1,7	-

*Los totales estimados podrían diferir de la suma de sus componentes, como consecuencia del redondeo propio de los factores de expansión

- La tasa de desocupación anotó 7,5%, registrando una disminución de 2,8 pp., lo que representó la décima disminución anual consecutiva.
- Con respecto al trimestre móvil anterior (datos con ajuste estacional), la tasa de desocupación registra nula variación, aunque con movimientos opuestos entre hombres (disminución) versus mujeres (aumento).

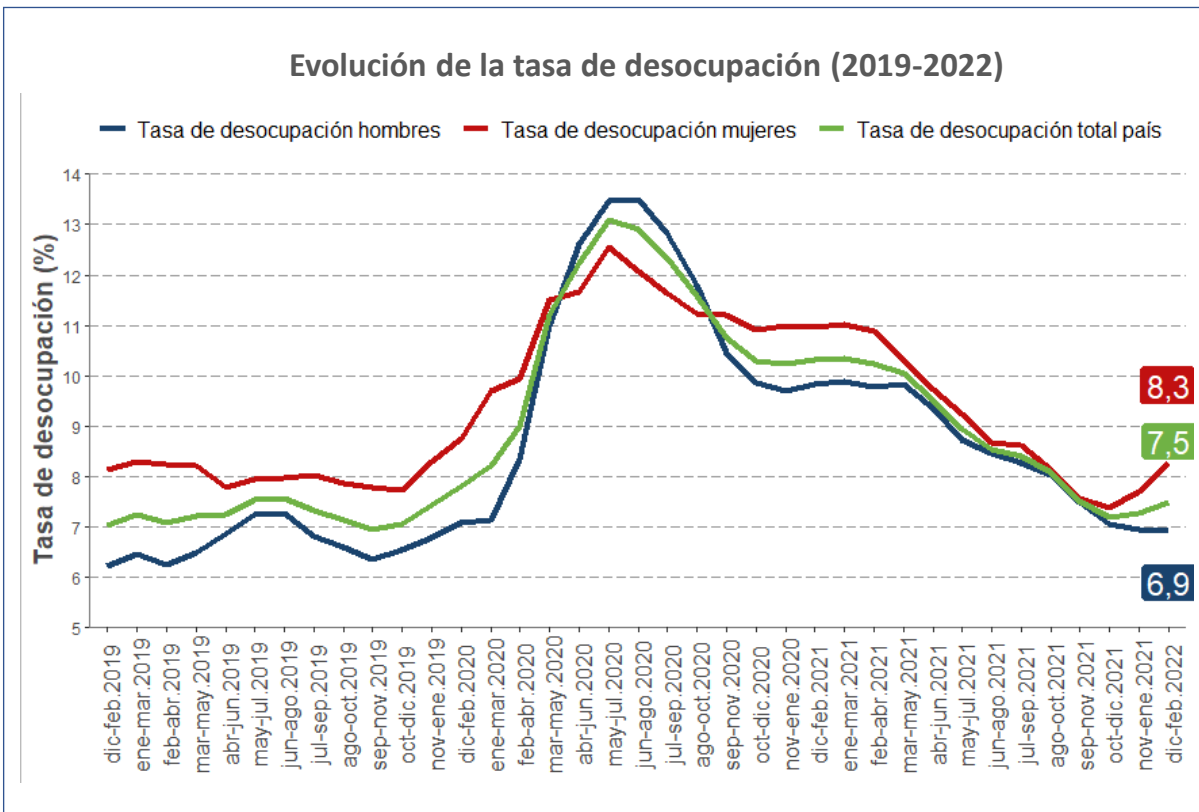

La tasa de desocupación de las mujeres fue de 8,3%, en tanto dicha estimación fue de 6,9% para los hombres.

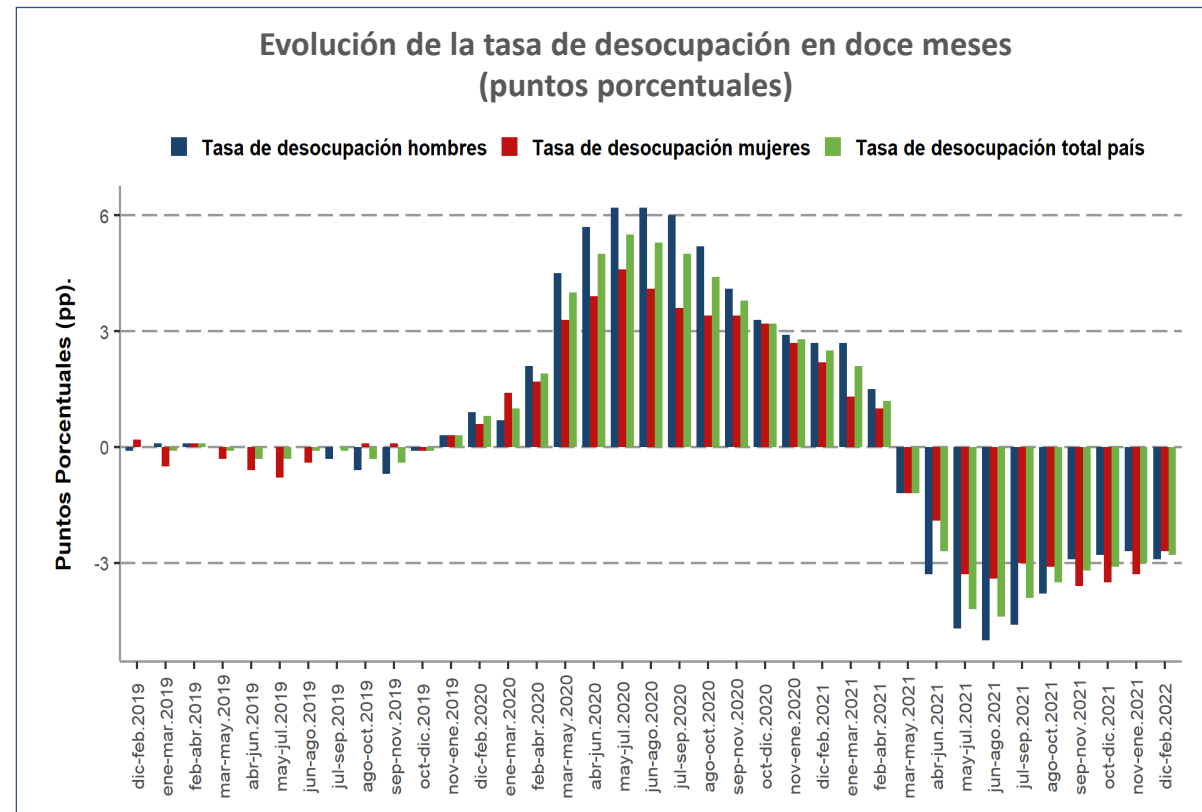

Décima disminución anual consecutiva

- En doce meses se observan expansiones anuales de las tasas de participación y ocupación, alcanzado las tasas más altas desde el trimestre móvil enero-marzo de 2020. Con respecto al trimestre móvil previo también se registran aumentos, tanto en hombres (0,3 pp. y 0,4 pp., respectivamente) como en mujeres (0,6 pp. y 0,2 pp., respectivamente).

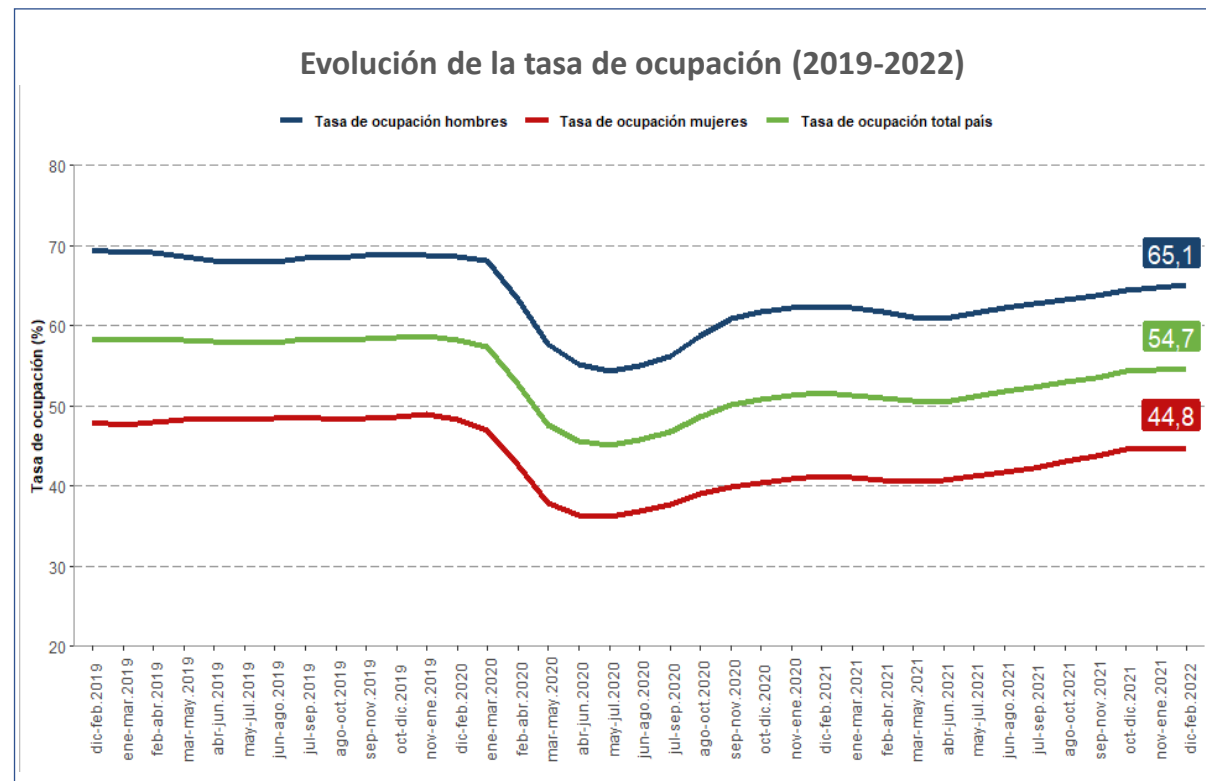
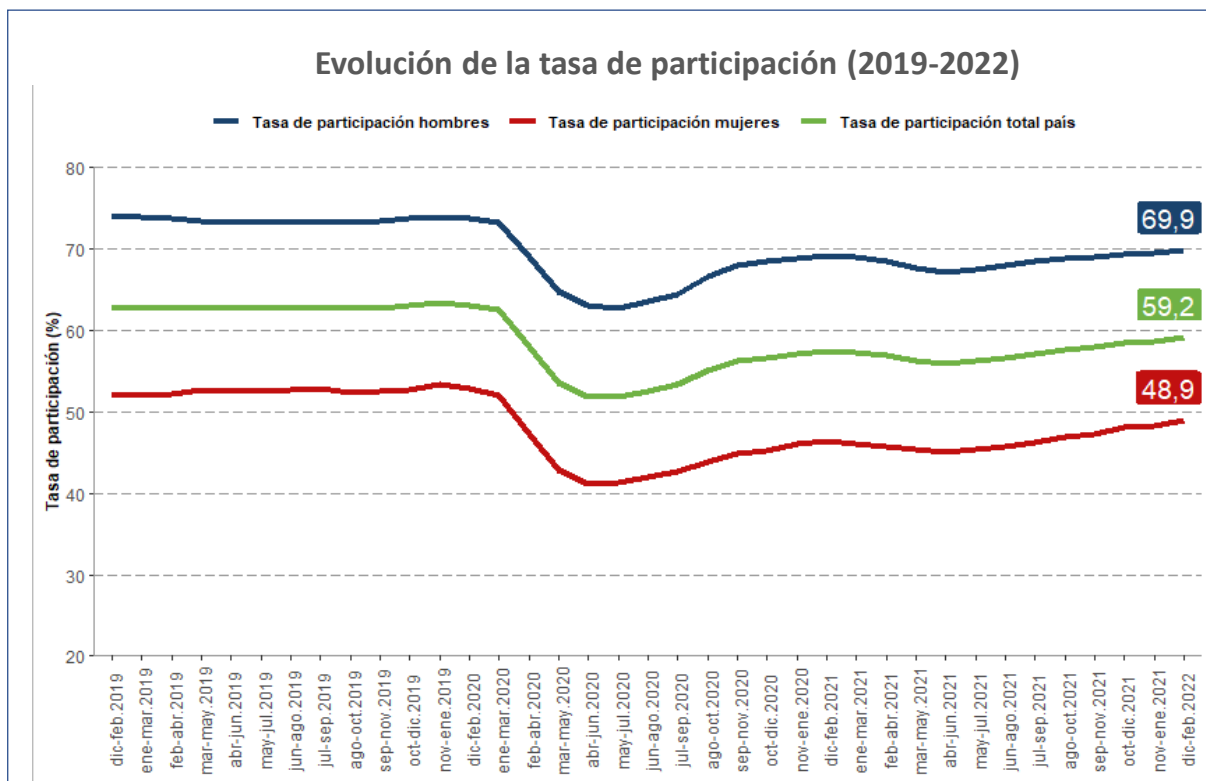

*Intervalo de confianza del trimestre móvil MJJ 2020 fue: TP (51,1%:52,5%) TO (44,3%:45,8%). El IC del trimestre móvil DEF 2022 está por fuera del IC del trimestre móvil MJJ 2020.

- En doce meses, el ascenso de la población ocupada (7,4%), se fundamentó por **comercio** (9,9%), **construcción** (12,8%) e **industria manufacturera** (10,9%).
- Los principales descensos se presentaron en administración pública (-6,9%), agricultura y pesca (-5,7%) y suministro de electricidad (-19,3%).

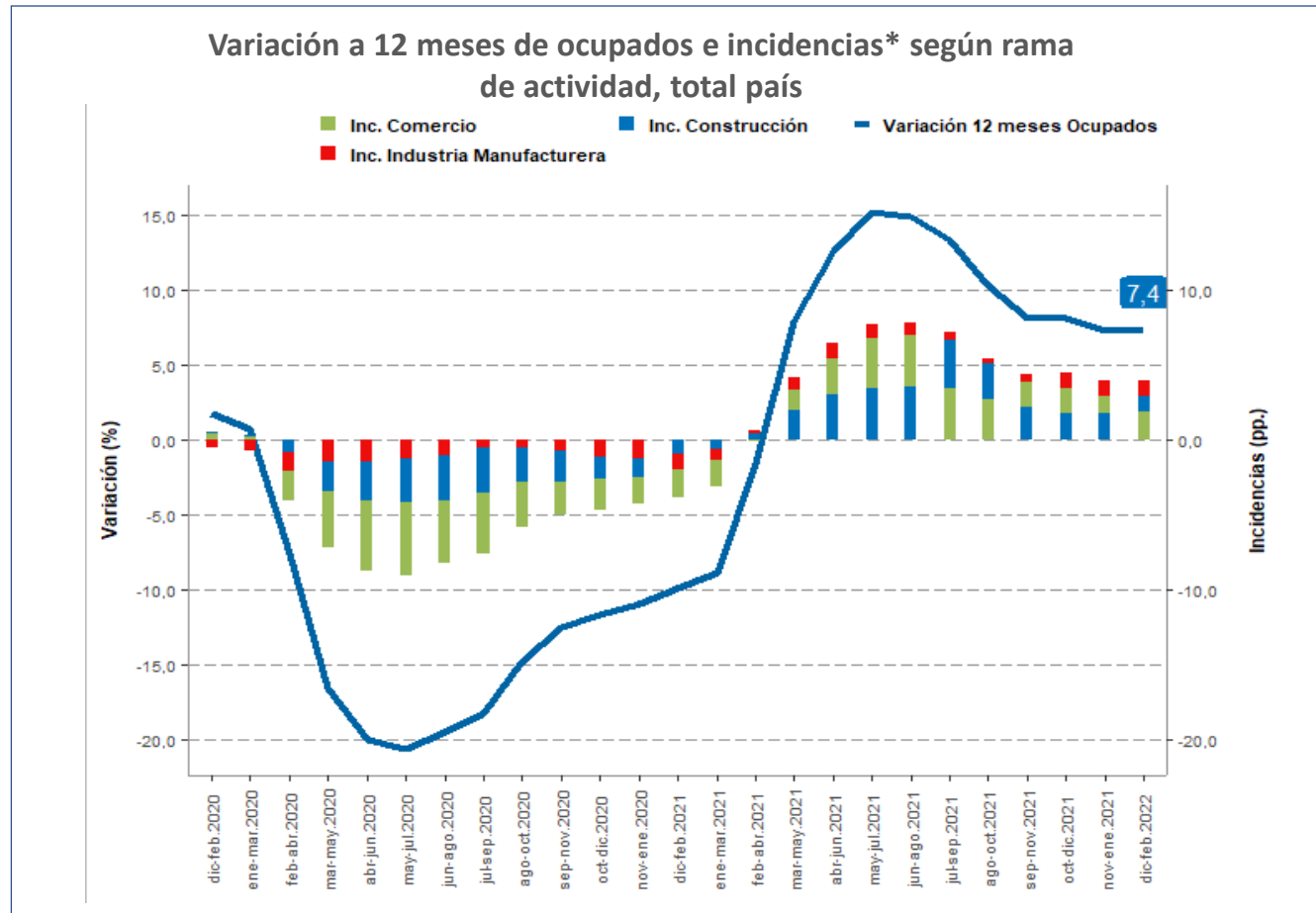

(*). Corresponden a los tres sectores económicos que registraron las mayores incidencias positivas en el último trimestre móvil.

- Las personas ocupadas registraron un aumento trimestral de 0,9%, correspondiente a 74.786 personas → Octavo aumento de personas ocupadas después de las disminuciones consecutivas en el trimestre móvil febrero-abril y marzo-mayo de 2021, además de la casi nula variación en el trimestre móvil abril-junio de 2021.
- Según sexo, tanto hombres como mujeres presentaron aumento de ocupados con respecto al trimestre móvil anterior. Los hombres aumentan un 0,7% (32.630 personas) y las mujeres 1,2% (42.156 personas).

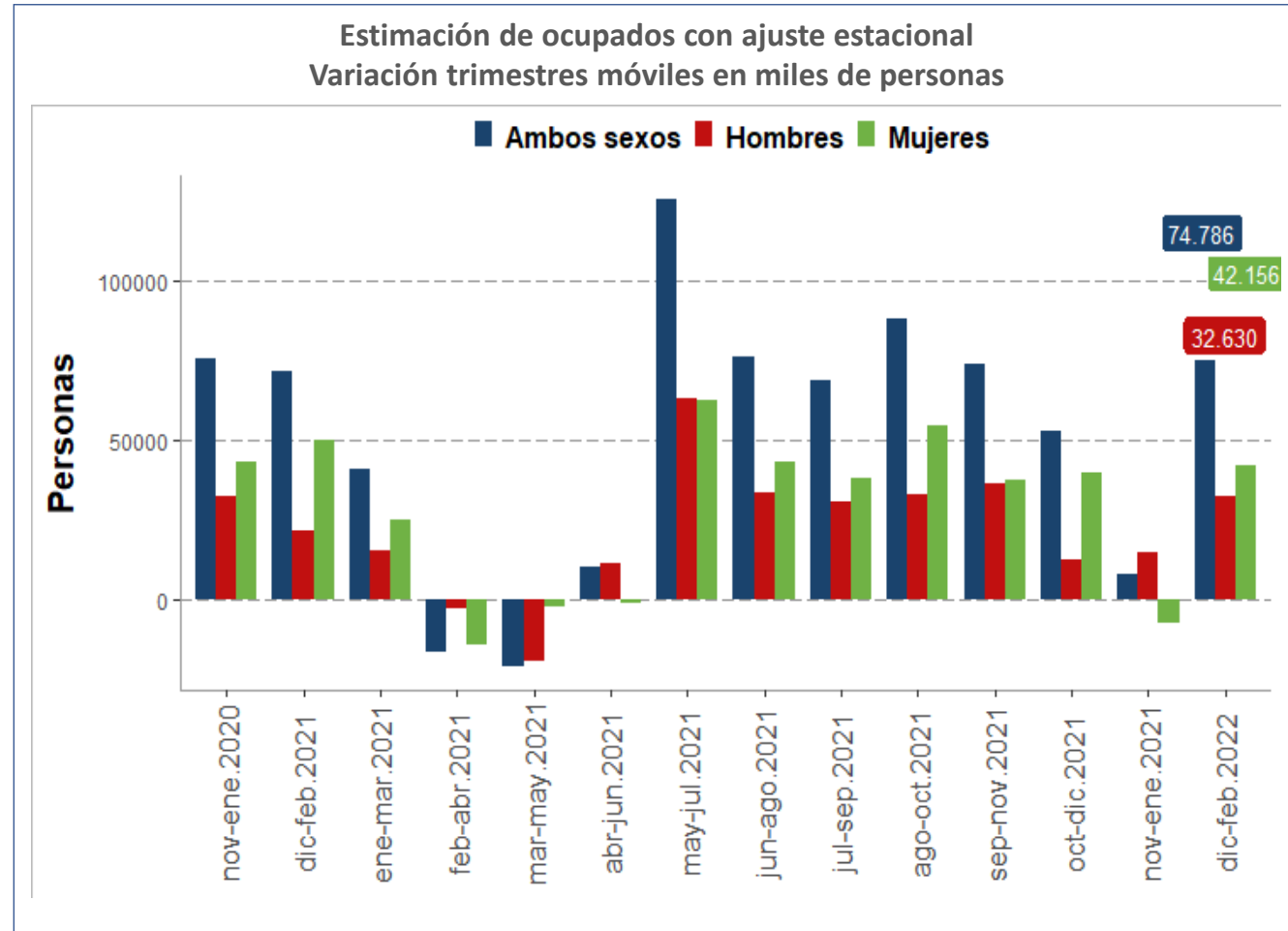

- Con respecto al punto más bajo observado en 2020 (trimestre móvil mayo-julio), se constata un aumento acumulado de 826.747 hombres ocupados y 706.633 mujeres ocupadas, implicando un alza acumulada total de 1.533.380 personas ocupadas a nivel nacional, **recuperando 82,7% de las ocupaciones que se perdieron en el peor momento de la pandemia.**
- **Es el nivel más alto de recuperación** desde el momento más bajo de la serie en el trimestre móvil mayo-julio 2020.
- **Según sexo, esta recuperación es del 87,2% en hombres y 78,0% en mujeres.**

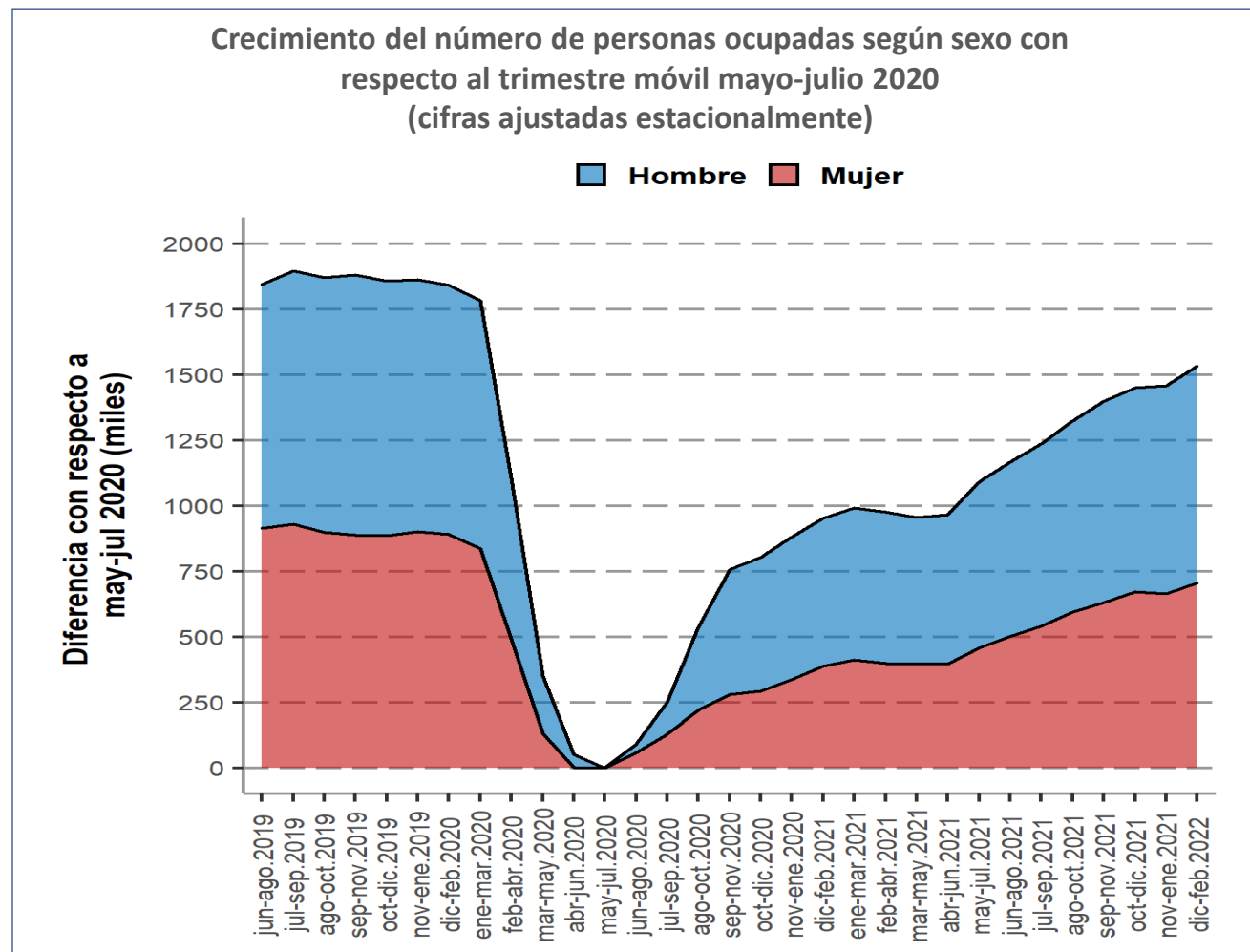

- Con respecto al punto más bajo observado en 2020 (trimestre móvil mayo-julio), se constata un aumento acumulado de **834.216 ocupaciones formales y 861.236 informales**, acumulando un alza total de 1.695.452 personas ocupadas a nivel nacional (92,3%, dato **SIN** ajuste estacional).
- Se ha recuperado el **91,6%** de las ocupaciones formales y el **92,9%** de las ocupaciones informales desde el peor momento de la pandemia.

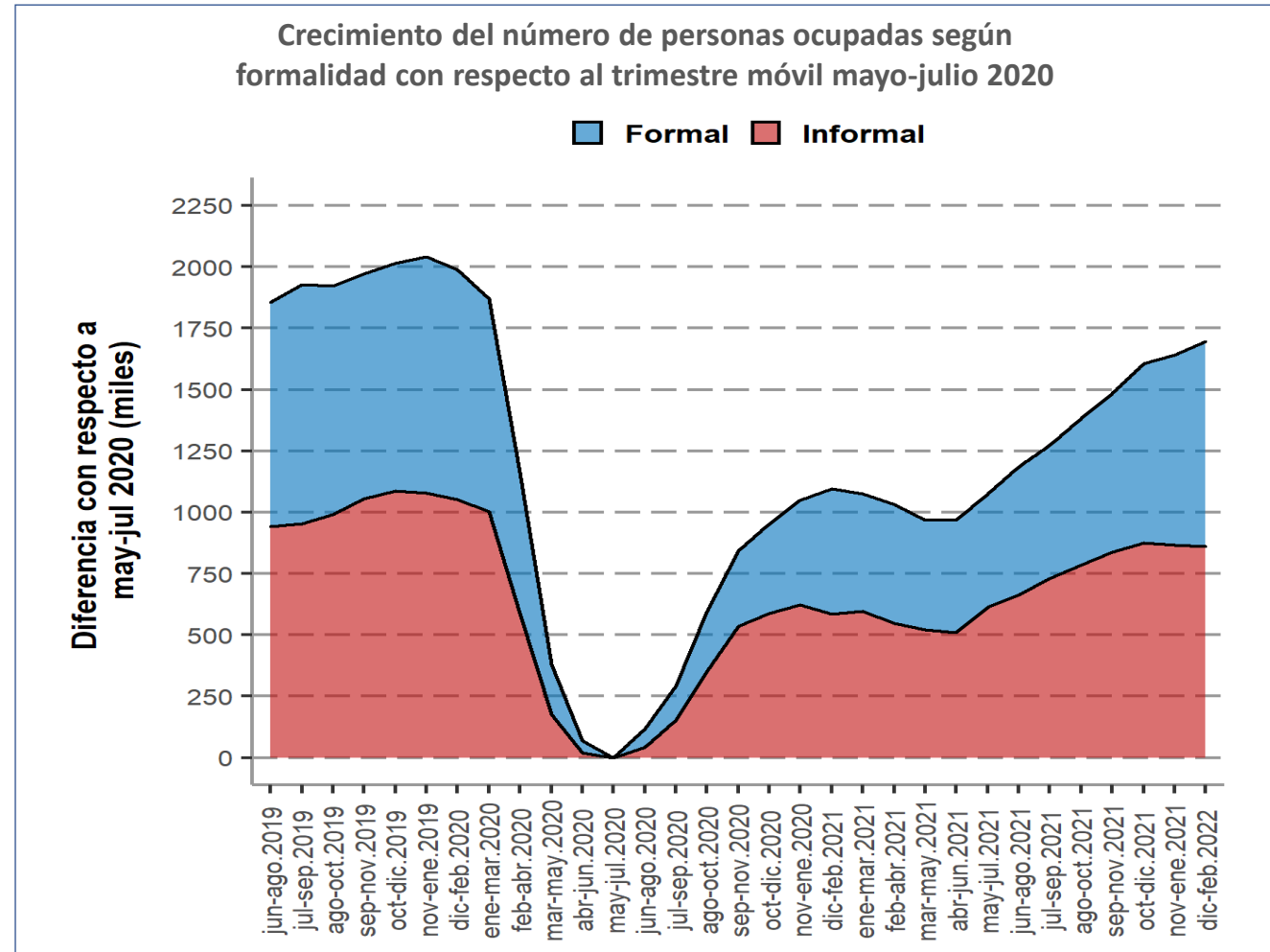

- Desde el trimestre móvil mayo-julio de 2020, se han recuperado el 92,3% de las ocupaciones (dato sin ajuste estacional), equivalente a 1.695.452 personas.
- Crecimiento fundamentado por los sectores de **comercio, construcción y agricultura y pesca**, cuyas tasas de recuperación sectorial son a la fecha de **88,0%**, **105,6%** y **74,6%**, respectivamente.
- En conjunto, para el último trimestre móvil, **estos sectores aportaron el 47,2% de las ocupaciones recuperadas**, liderados por el aporte de comercio (22,6 pp.), construcción (16,6 pp.) y agricultura y pesca (8,0 pp.).

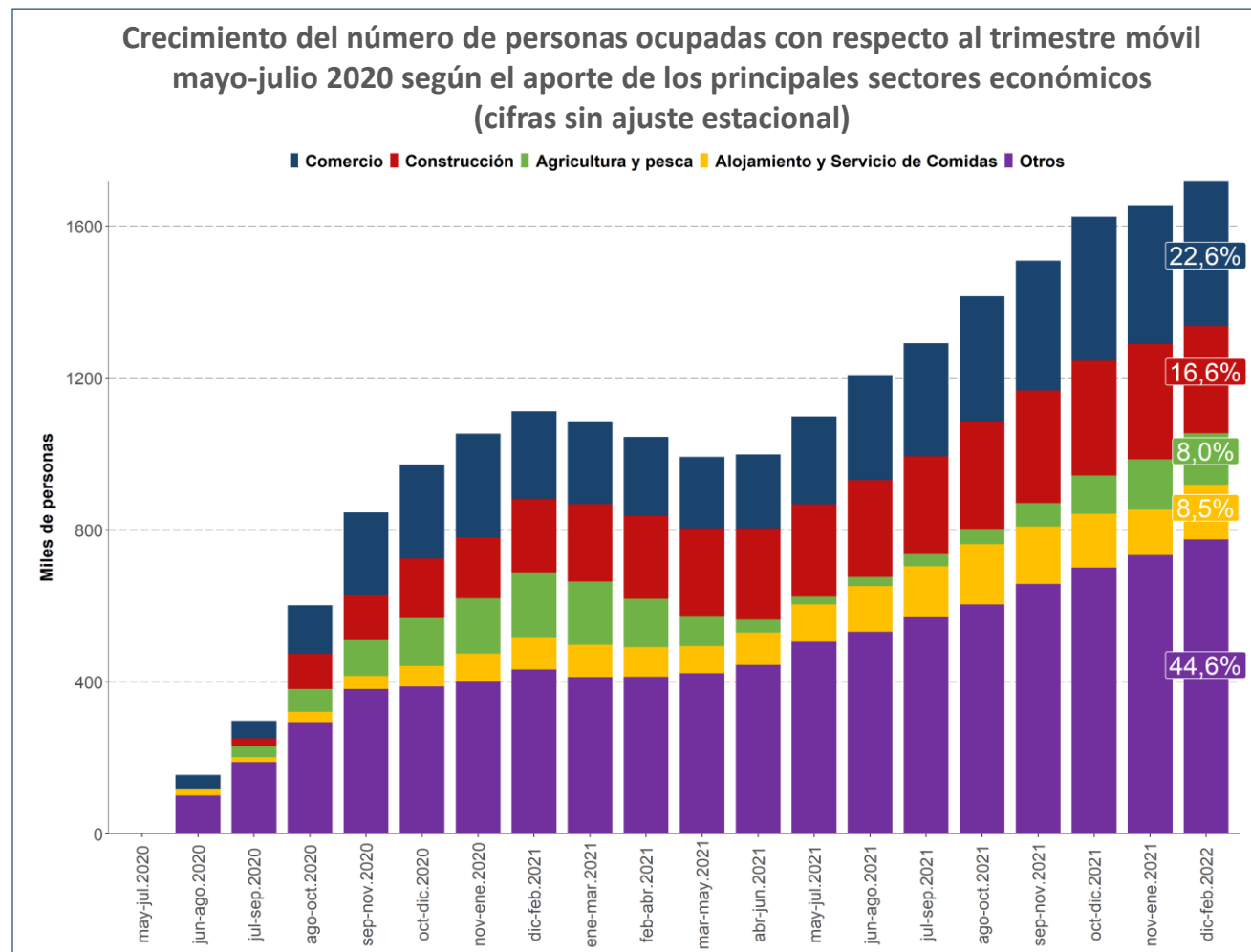

- Los inactivos potencialmente activos (fuerza de trabajo potencial) sostuvieron su dinámica decreciente en doce meses, alcanzando a **889.554 personas** y anotando un aumento respecto al trimestre móvil anterior de 3,6% (30.918 personas más). Destaca, en este sentido, una **pérdida de proporción de personas inactivas habituales** que mantiene su condición en el tiempo, pues se aprecia una mayor transición hacia la inactividad potencial, pero también a la fuerza de trabajo, tanto ocupados como desocupados.
- El nivel más alto de fuerza de trabajo potencial se alcanzó en el trimestre móvil abril-junio de 2020, equivalente a 2.017.759 personas.
- Onceava disminución anual consecutiva de la tasa combinada de desocupación y fuerza de trabajo potencial (-5,6 pp.), **alcanzando 15,8% en este trimestre**. La tasa más alta se registró en el trimestre móvil MJJ 2020 con 30,2%*.

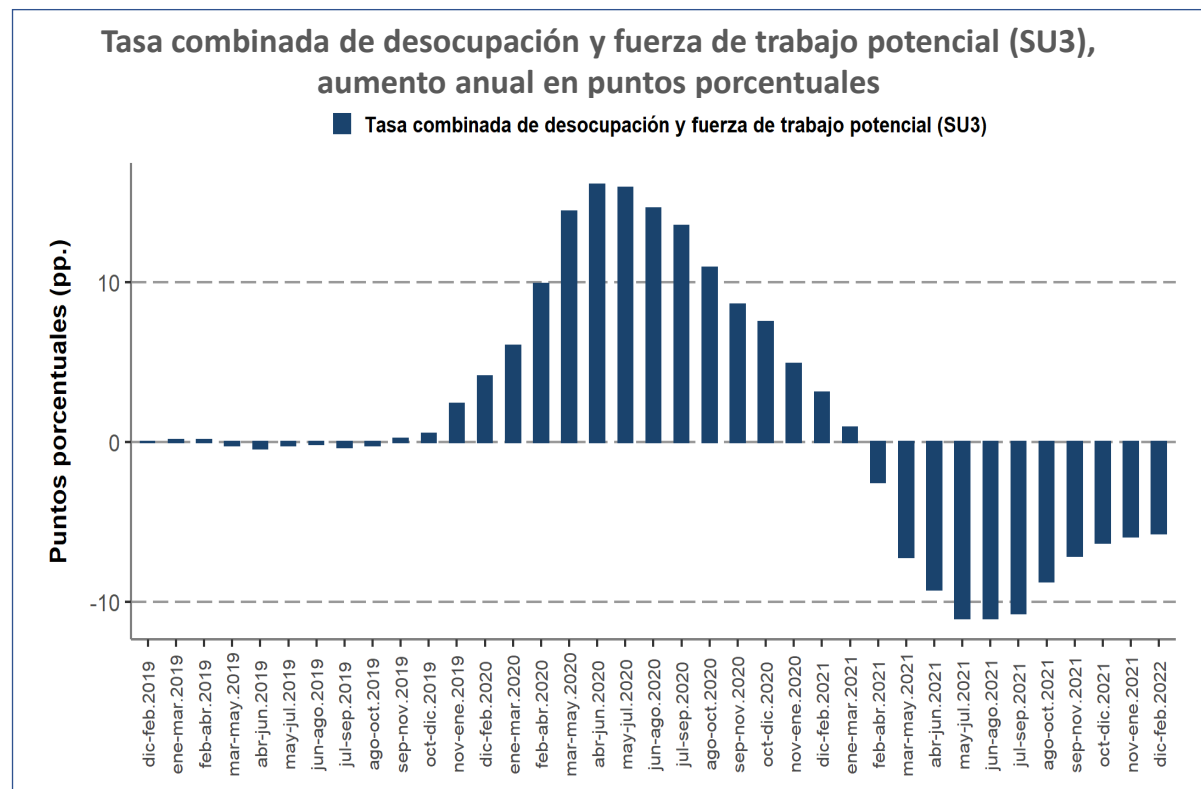
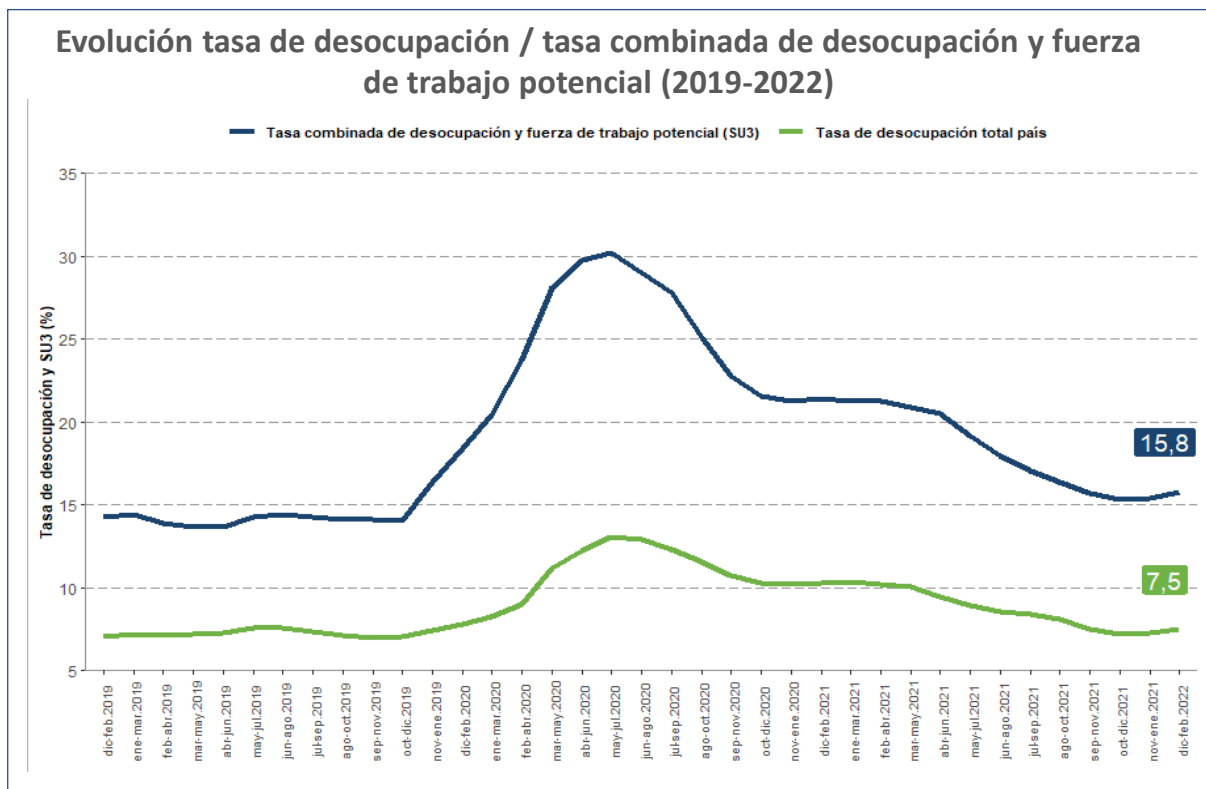

*IC del trimestre móvil MJJ 2020 fue: SU3 (29,3%:31,1%). El IC del trimestre móvil DEF 2022 está por fuera del IC del trimestre móvil MJJ 2020.

- La tasa de ocupación informal se situó en **27,8%**, con un incremento de 1,3 pp. en un año y con una disminución de 0,2 pp. respecto al trimestre móvil anterior.
- Según sector económico, el ascenso anual se debió, principalmente, a **comercio (15,8%)** y **transporte (29,3%)**.

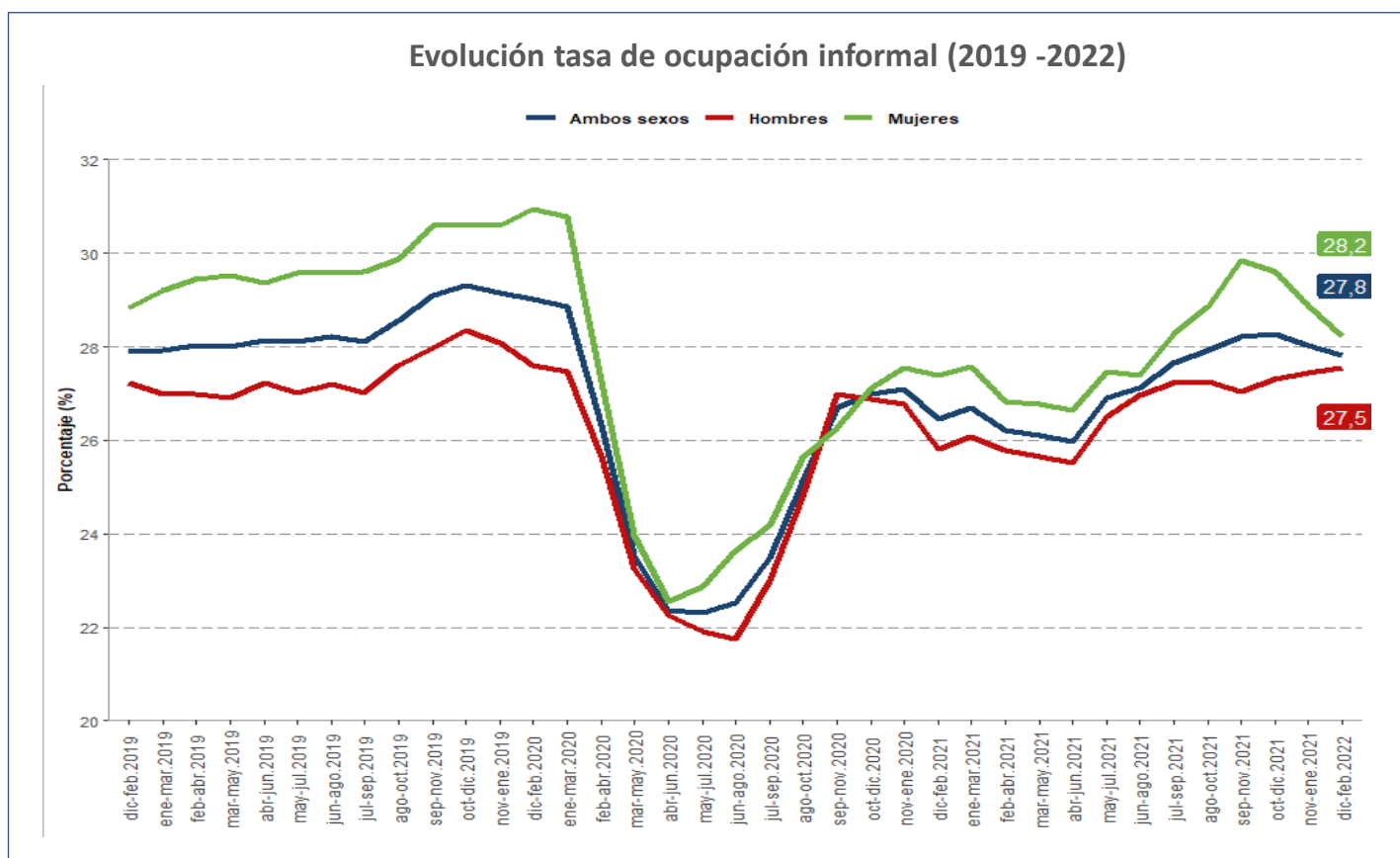

*IC de la TOI del trimestre móvil MJJ fue: (21,5;24,2). El IC del trimestre móvil DEF 2022 está por fuera del IC del trimestre móvil MJJ 2020.

- A nivel regional, las principales disminuciones estadísticamente significativas de la tasa de desocupación en doce meses se registraron en Los Ríos, Metropolitana y Biobío.
- **Las tasas más altas se registran** en las regiones de: Coquimbo (9,0%), Metropolitana (8,5%) y Tarapacá (8,4%).
- Con respecto al trimestre móvil anterior, se destacan las variaciones en Magallanes (-1,0 pp.) y Los Ríos (-0,8 pp.).

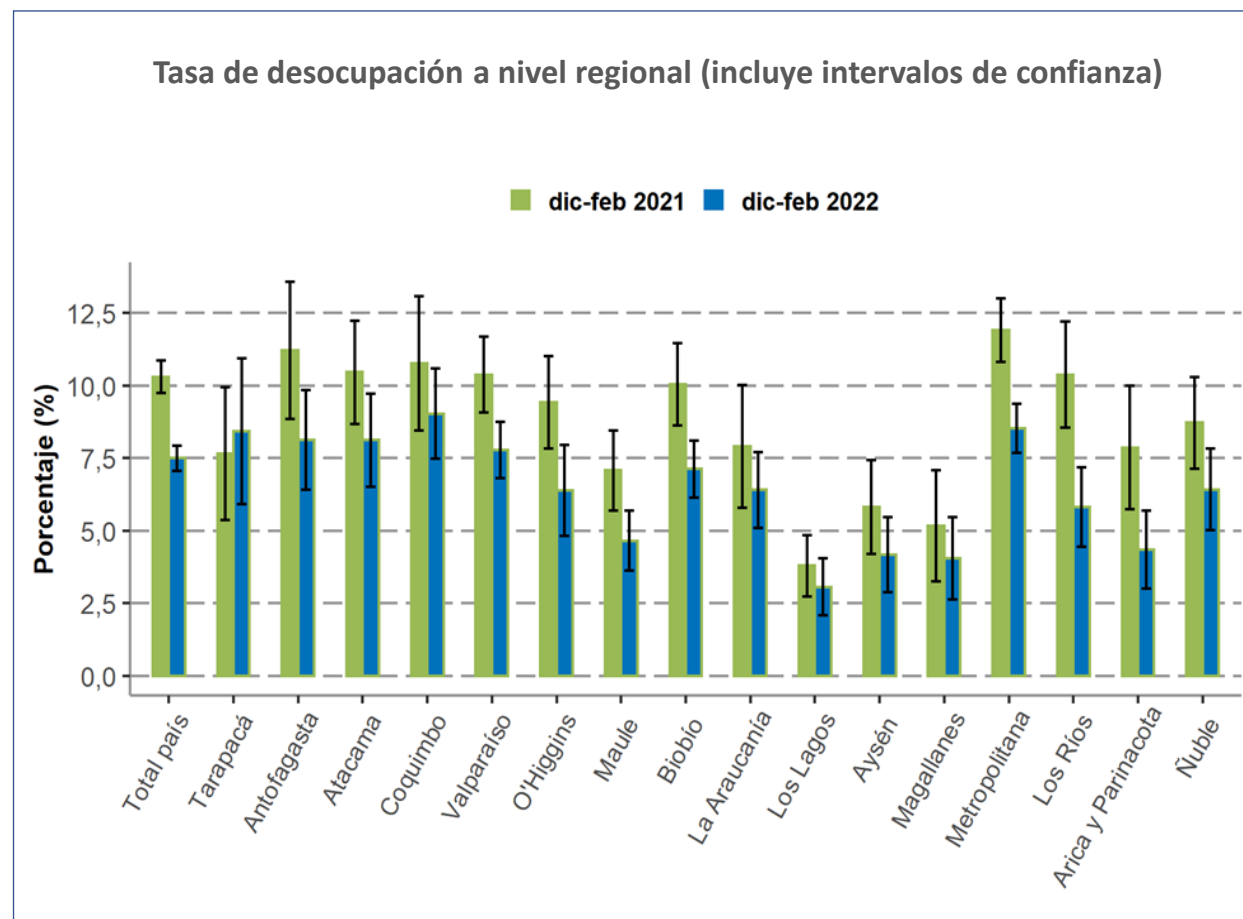

*Incluye intervalo de confianza para ambas estimaciones

- Según región se constata que esta recuperación fue incidida principalmente por las regiones **Metropolitana, Valparaíso y Maule**, cuyas tasas de recuperación son a la fecha de 103,3%, 98,8% y 117,9%, respectivamente.
- En conjunto, para el último trimestre móvil, estas regiones aportaron el 65,2% de las ocupaciones recuperadas.
- Las regiones con tasas de recuperación más altas se registraron en O'Higgins (127,2%), Maule (117,9%) y Ñuble (116,2%).

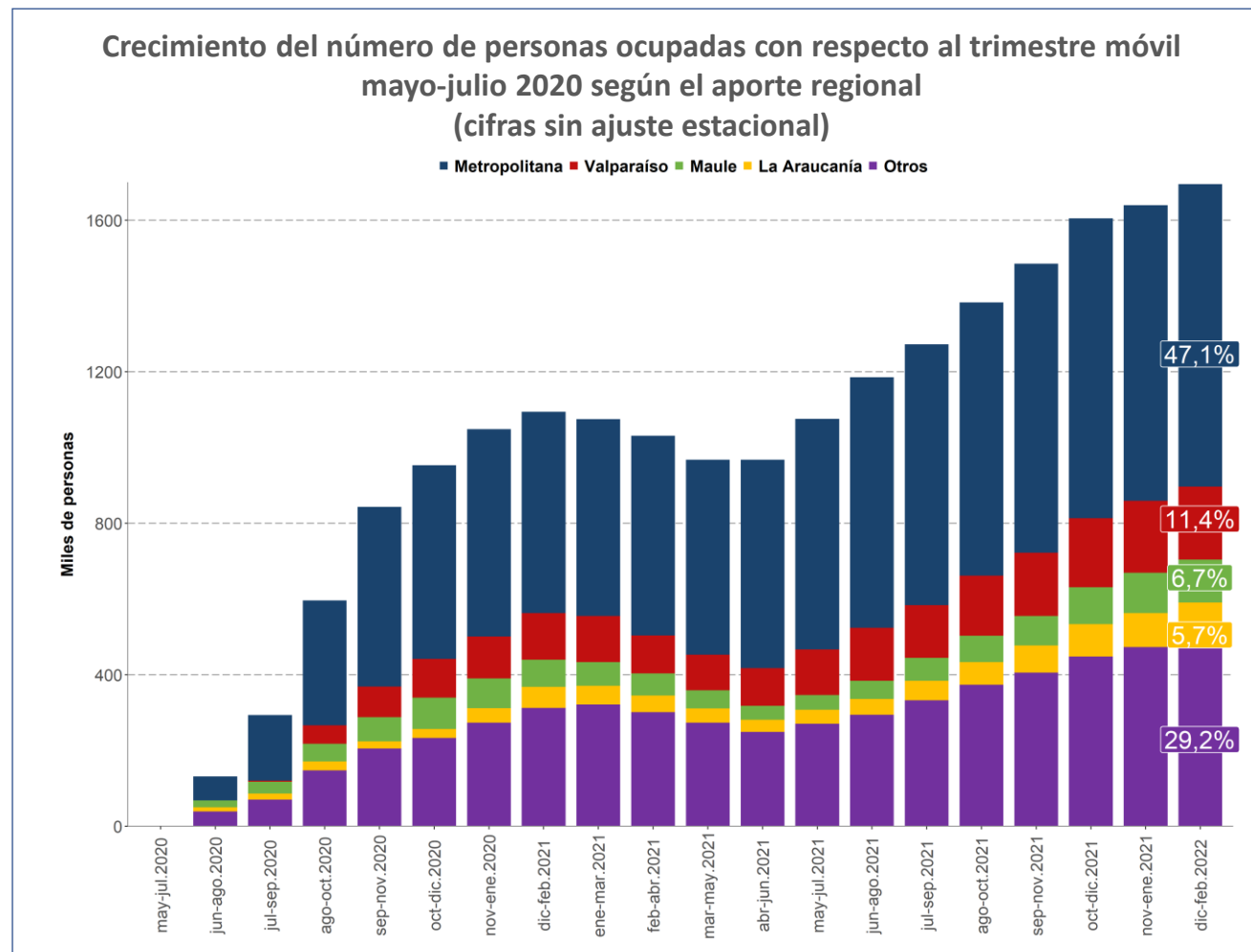

- La ENE y los registros administrativos de la Superintendencia de Pensiones (SP) poseen naturalezas y finalidades distintas, por tanto, las comparaciones entre ambas fuentes solo son para fines analíticos y complementarias, evaluando las tendencias y el dinamismo presentado más que la estimación puntual.
- Para el trimestre móvil octubre-diciembre de 2021, la variación en doce meses del número de cotizantes según la SP registró un crecimiento de 8,1%, continuando con la senda de incrementos de los trimestres móviles previos, pero en un menor ritmo de expansión.
- De igual manera, la encuesta continuó su dinamismo al alza con un aumento de 6,1% en el período comparable y resultados también positivos en los siguientes trimestres móviles noviembre-enero 2021 (6,2%) y diciembre-febrero 2022 (6,6%).

Evolución de variación anual de cotizantes, estimación (ENE) y series estadísticas del sistema de pensiones (SP)

Trimestres móviles 2016-2022

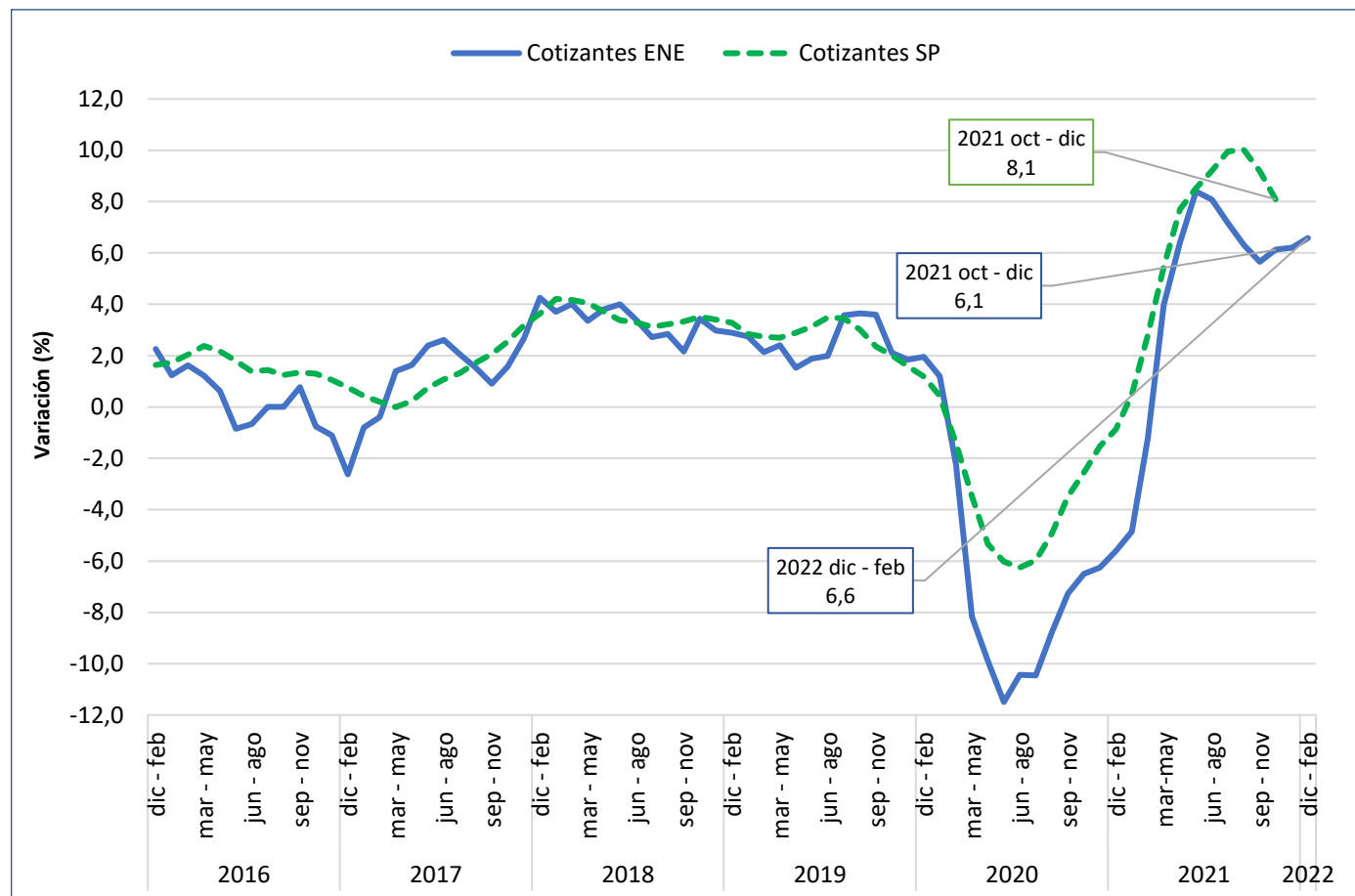

3.

Nuevas dimensiones de análisis

- Para el trimestre móvil DEF 2022, las **personas ocupadas que trabajan por sistema de turnos** representaron al **7,1%** del total de la población ocupada (618.677 personas). Según sexo, los **hombres con turnos** representaron al **8,9% del total de ocupados** (452.008 personas) y las **mujeres al 4,5% de las ocupadas** (166.669 personas).
- Los **sectores económicos** que presentaron las mayores participaciones de personas ocupadas con sistema de turnos fueron **Minería (72,3%)**, **Suministro de electricidad (13,2%)** y **Actividades de salud (16,5%)**.

Porcentaje de personas ocupadas con sistema de turnos EFM 2020 – DEF 2022

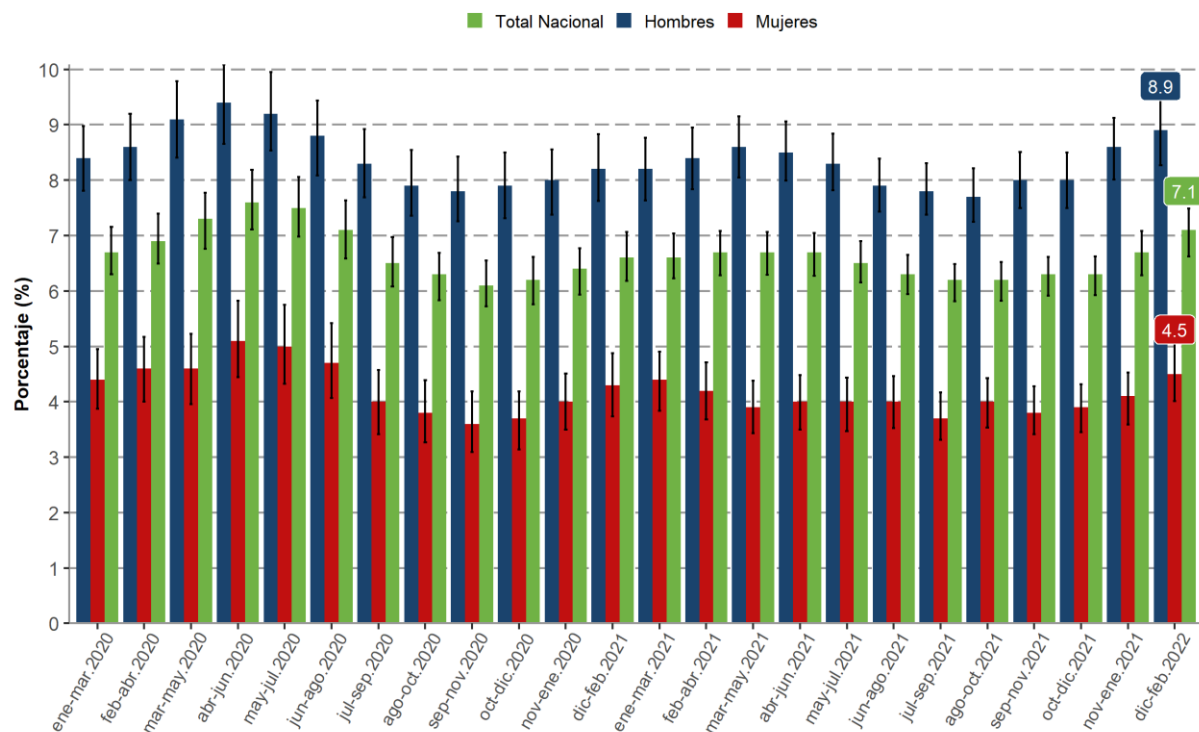

Porcentaje de personas ocupadas con sistema de turnos, según rama de actividad EFM 2020 – DEF 2022

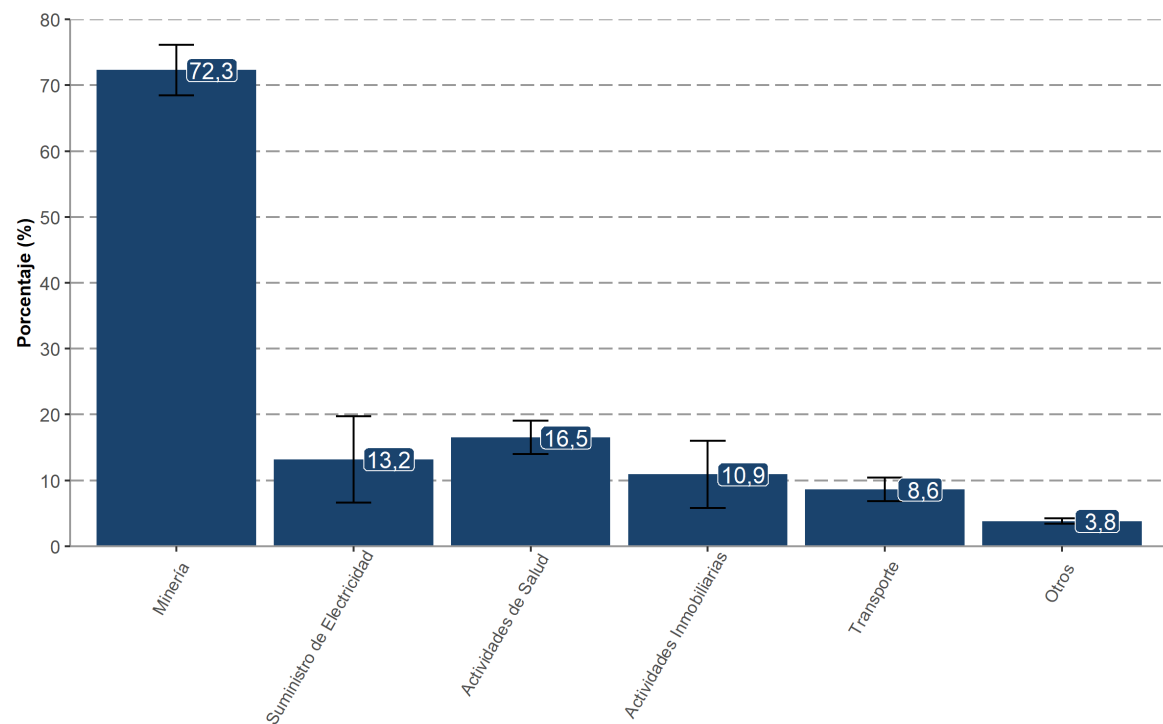

- De acuerdo con la OIT (19° CIET), la **subocupación por insuficiencia de tiempo de trabajo** ocurre cuando el tiempo de trabajo de las personas ocupadas es “insuficiente en relación con otras situaciones alternativas de la ocupación que ellas desean y están disponibles para desempeñar”.
- Para el trimestre móvil DEF 2022, se estima que un **11,5%** de la población ocupada declaró el deseo y la disponibilidad de trabajar horas adicionales. El volumen de horas adicionales por estas personas fue de **15,9 millones de horas**, es decir, **trabajarían en promedio 15,9 horas adicionales a la semana**.

Porcentaje de personas ocupadas con disponibilidad de trabajar horas adicionales EFM 2020 – DEF 2022

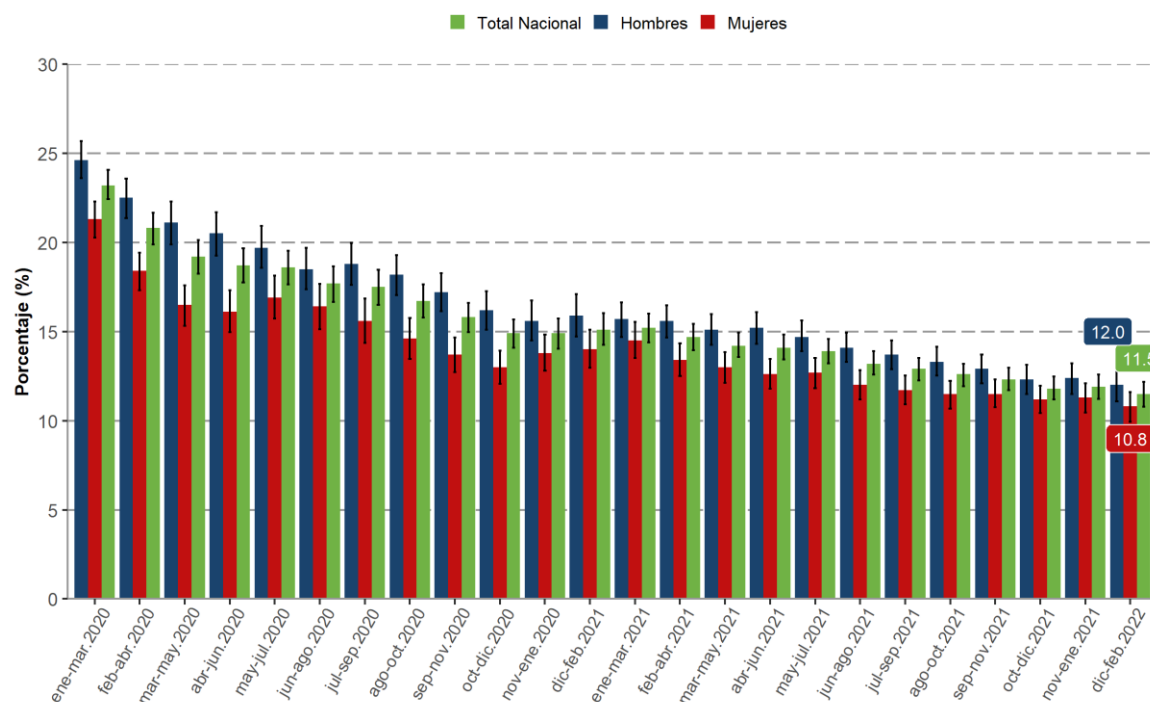

Volumen de horas adicionales (millones) EFM 2020 – DEF 2022

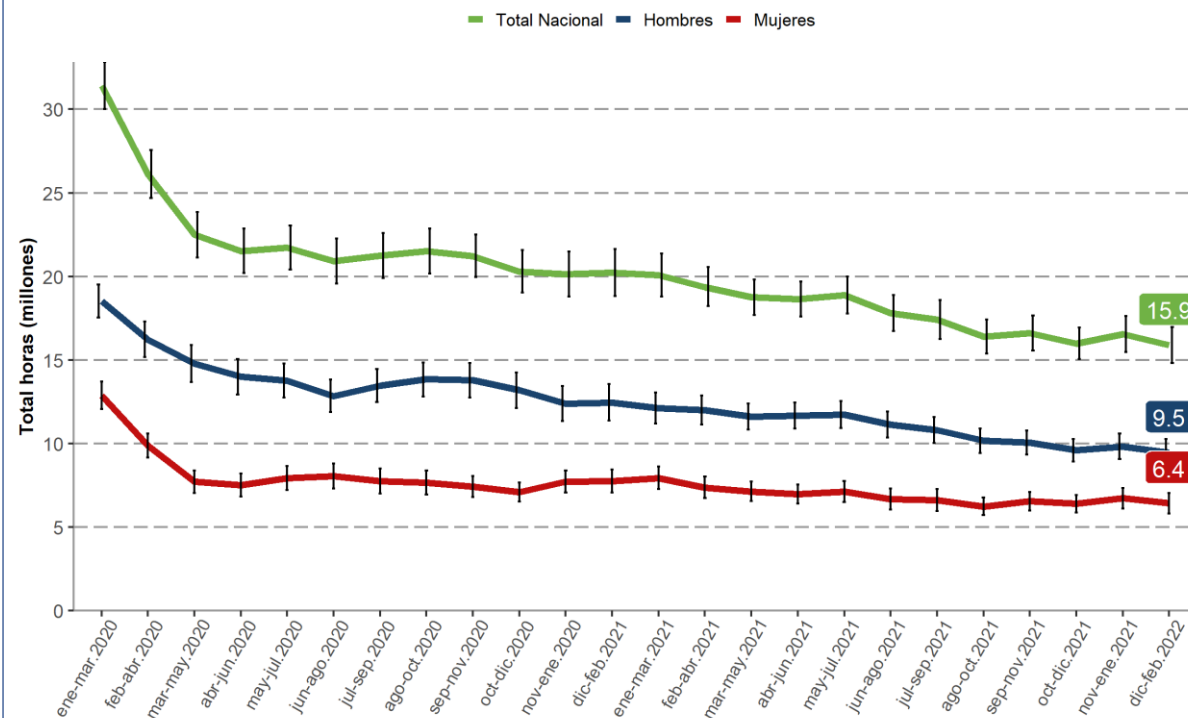

- Según jornada, las **personas ocupadas a tiempo parcial** son las que declaran el mayor volumen de horas adicionales representando al **57,4%** del total, es decir, **estarían disponibles para trabajar a la semana 21,1 horas adicionales en promedio**. Le sigue la población ocupada que **trabaja 45 horas semanales** con un porcentaje de **19,6%** y un **promedio de 10,2 horas a la semana**.

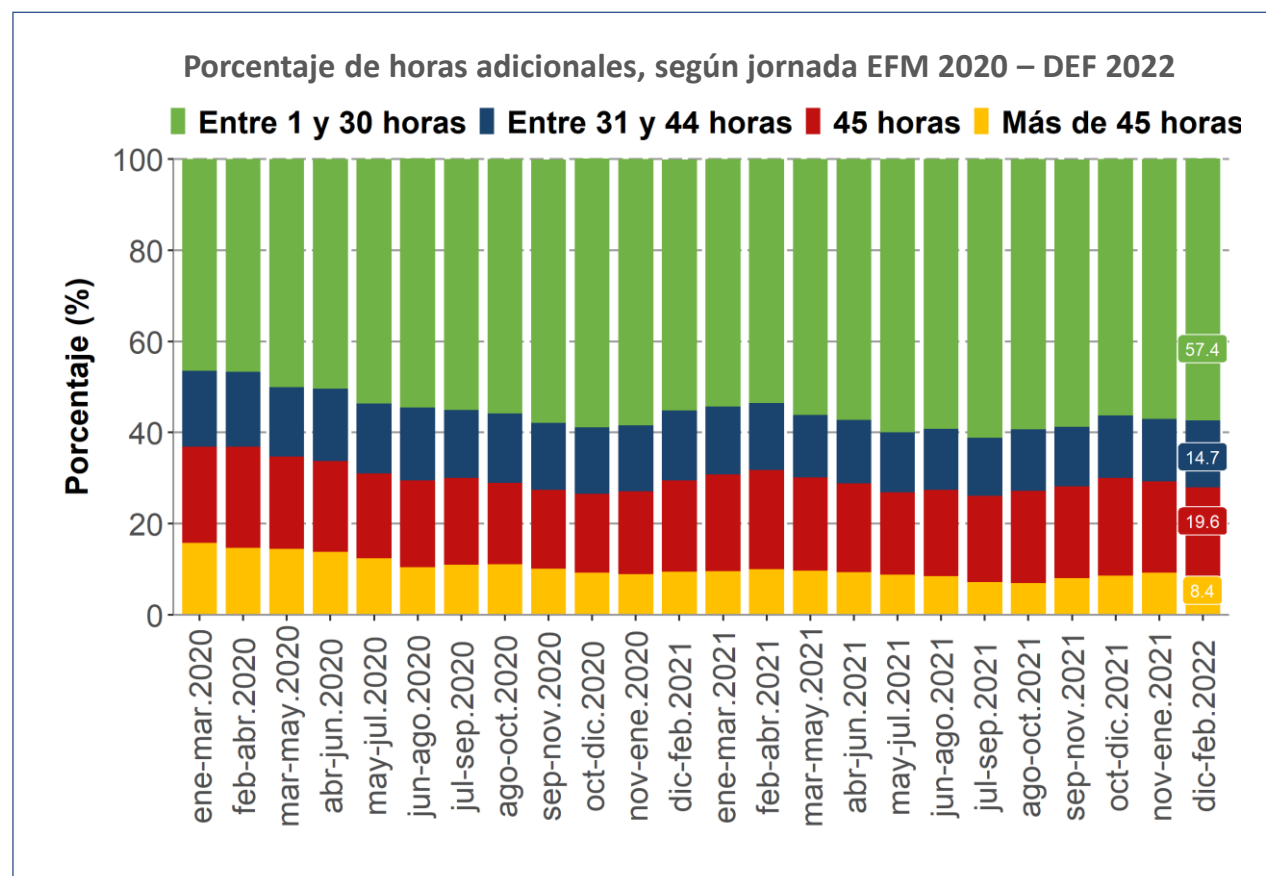

- De las personas fuera de la fuerza de trabajo en el trimestre DEF 2022 se estima que **1.531.533** personas sí desean trabajar, y **4.734.527** no.
- En DEF 2022 se observa que un **23,4%** de las personas que se encuentran fuera de la fuerza de trabajo señalan que **desean trabajar**, en contrapartida, un **72,4%** declara que no desea trabajar.

EFM20 – DEF22 – Estimación (Miles)

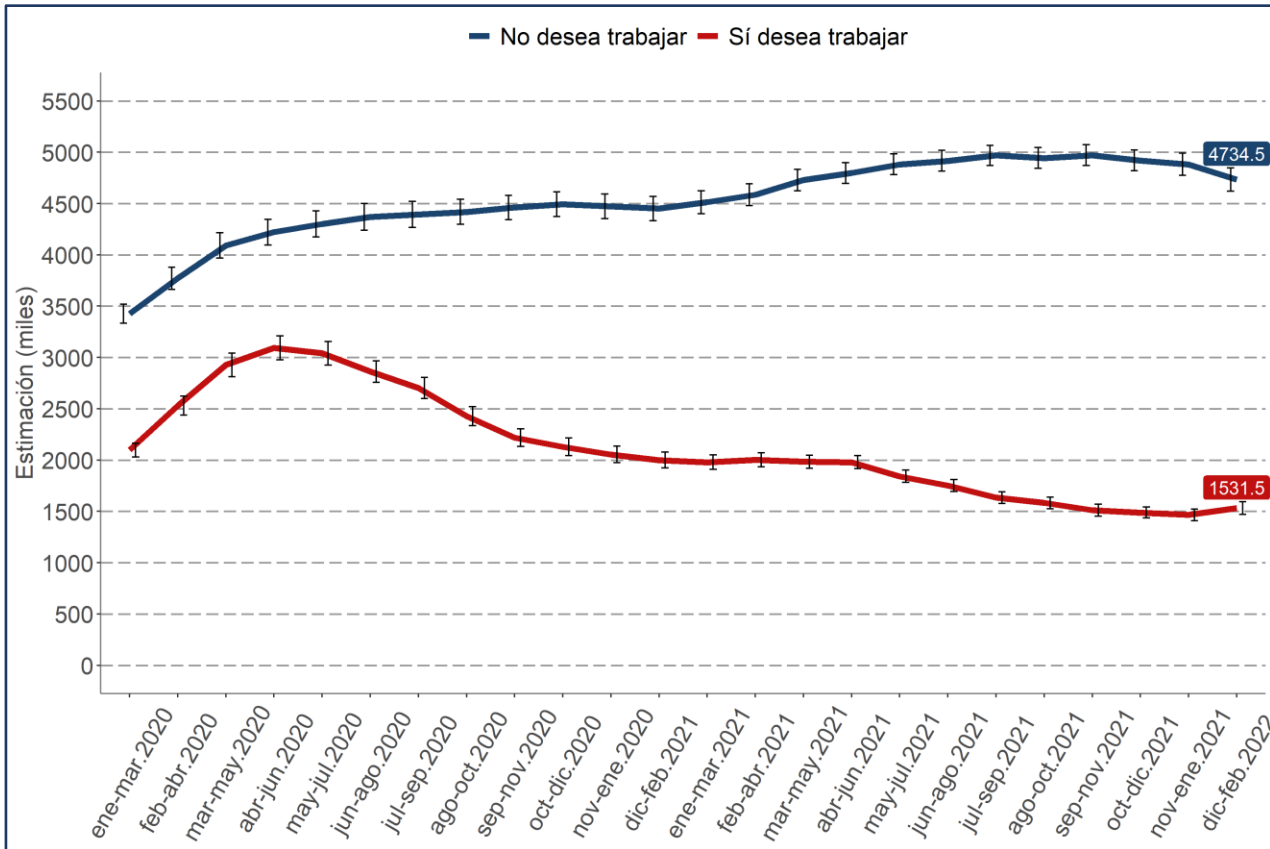

EFM20 – DEF22 - % Inactivos

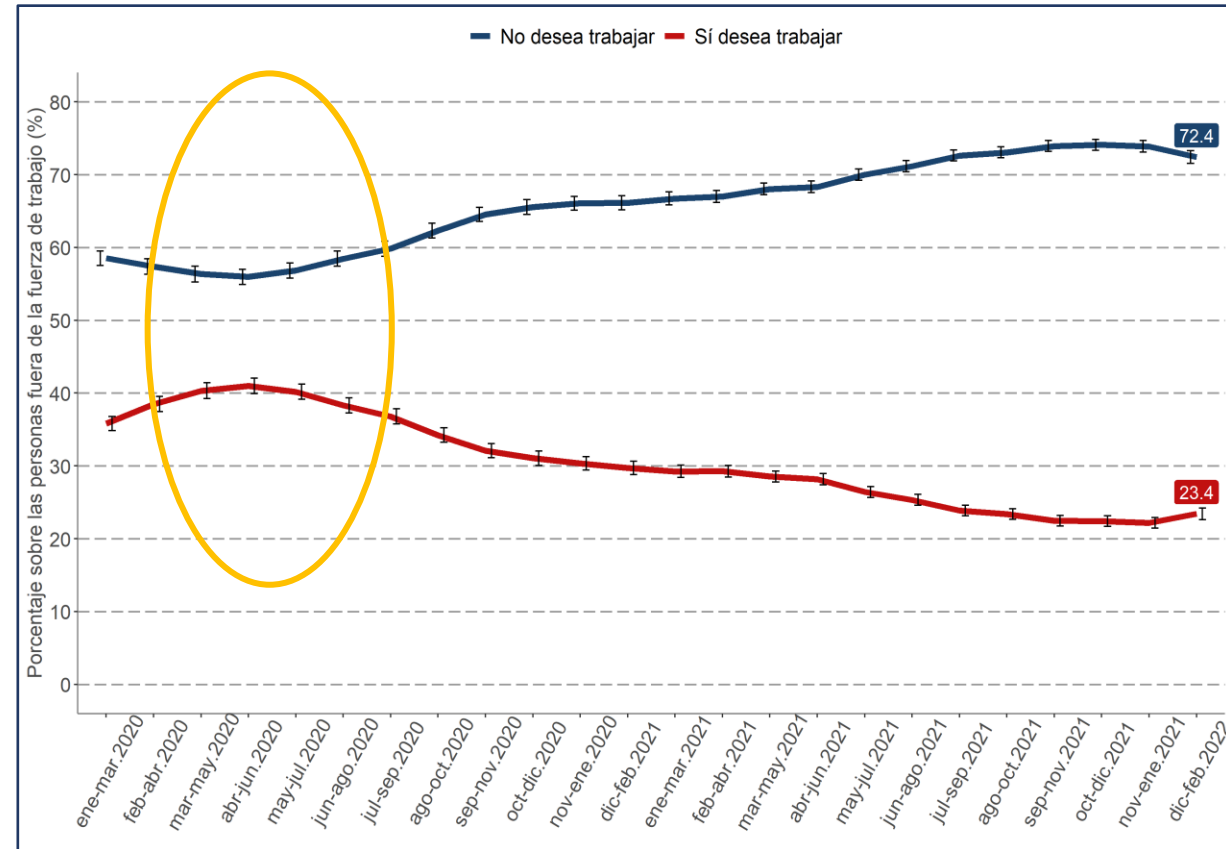

- En **DEF 2022** de las 1.531.533 personas que sí desean trabajar, 589.239 son hombres (38,5%) y 942.294 mujeres (61,5%). En el caso de las mujeres que si desean trabajar se destaca que el 50,2% de ellas no está disponible “Por razones familiares permanente”.
- De los que no desean trabajar **1.679.251** son hombres (35,5%) y **3.055.276** mujeres (64,5%).

EFM20 – DEF22
Sí desea trabajar

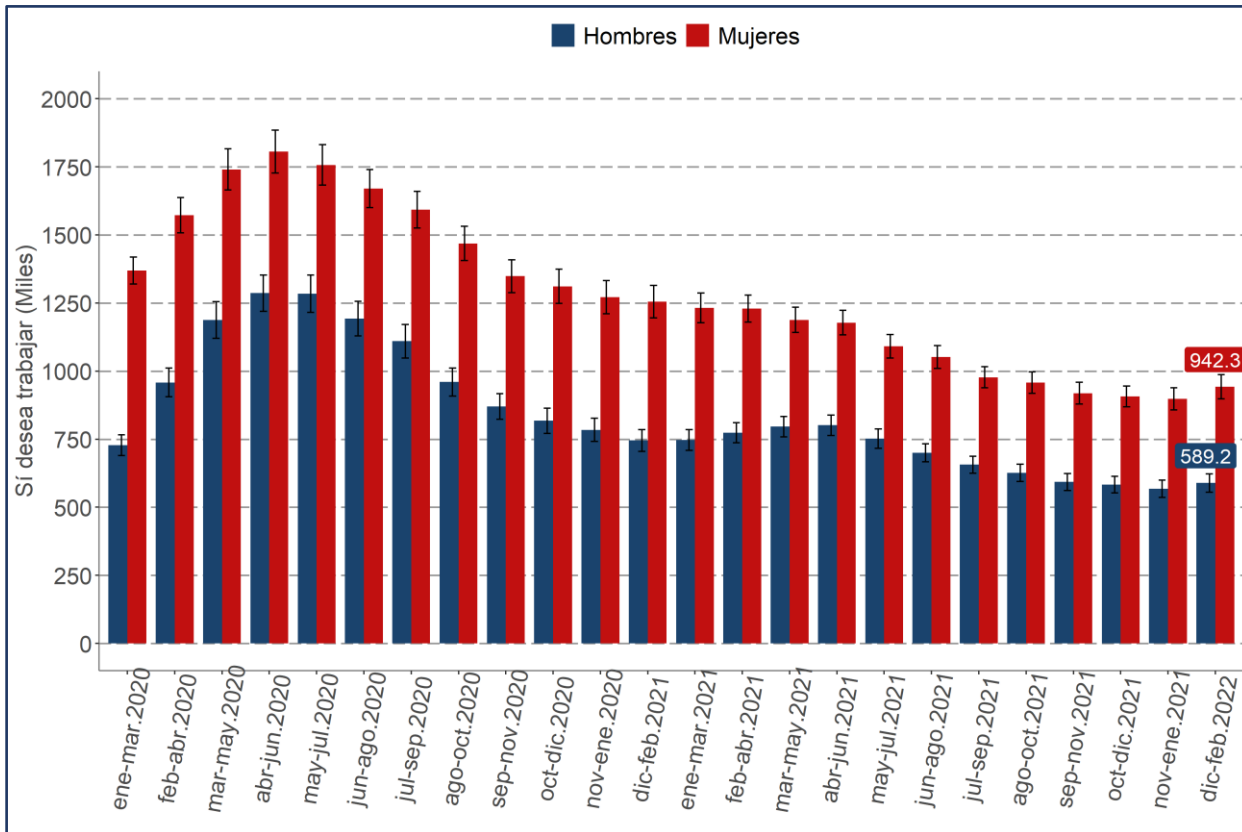

EFM20 – DEF22
No desea trabajar

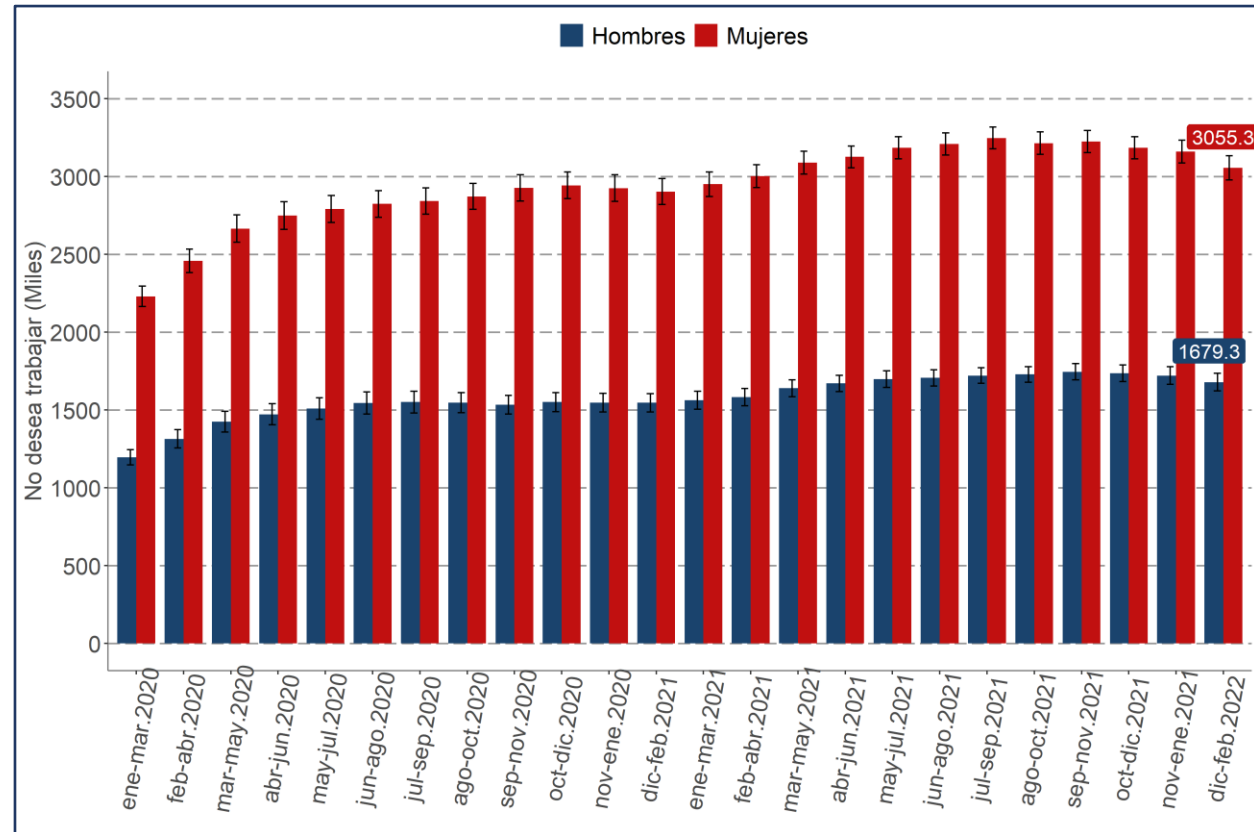

- Según la OIT (19° CIET) existe un grupo de personas, **que no está incluido en la fuerza de trabajo potencial**, que es el de los **no buscadores dispuestos**, definidos como aquellas personas «no ocupadas» que **desean un puesto de trabajo**, pero que no llevaron a cabo «actividades de búsqueda» ni estaban «actualmente disponibles».
- Para el trimestre DEF 2022, **683.698** personas declaran desear un puesto de trabajo, pero no son parte de la fuerza de trabajo potencial (FTP), no llevaron actividades de búsqueda, y no estaban disponibles.
- La FTP en DEF 2022 es de 889.554 personas, si a este valor se suman las personas que declaran que **desean trabajar pero, que no están dentro de la fuerza de trabajo potencial (no buscadores dispuestos)** este total se estima en **1.573.252** personas.

EFM20 – DEF22 – Estimación (Miles)

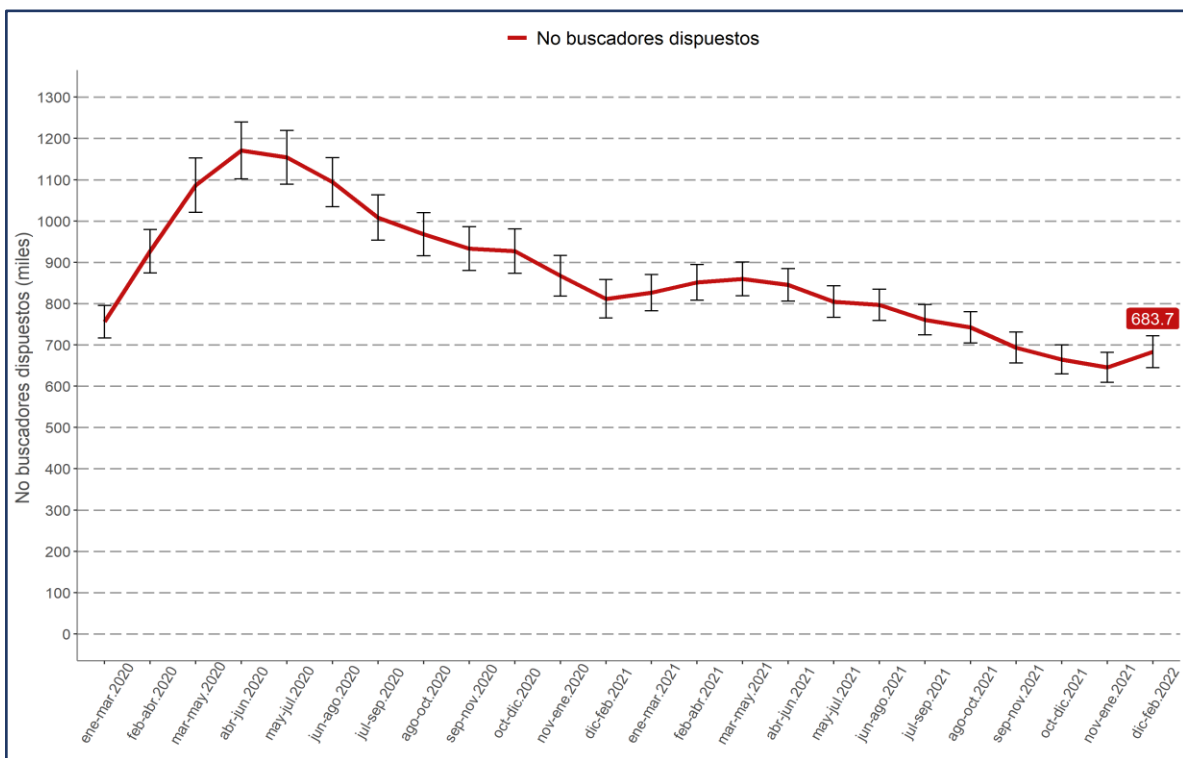

EFM20 – DEF22 – Estimación (Miles)

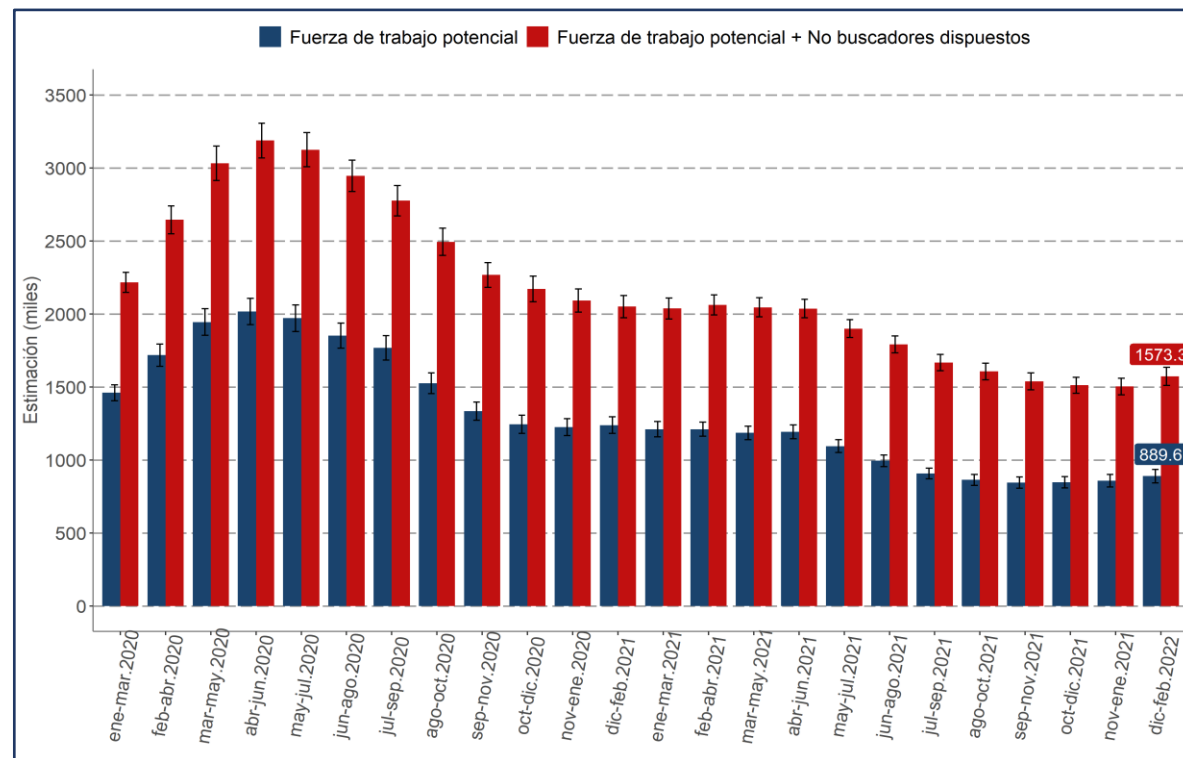

4.

Estimación sintética de ocupados en Actividades Características del Turismo (ACT)

- La población ocupada en las ACT se estimó en 552.983 personas, lo que representó el 6,3% del total de ocupados en la economía.
- Se sostiene la recuperación observada este año, aunque se modera la tasa de crecimiento anual (15,0%) y sectorialmente se sostiene principalmente por Alojamiento y servicio de comidas, destacando también las Actividades deportivas, recreativas y culturales.

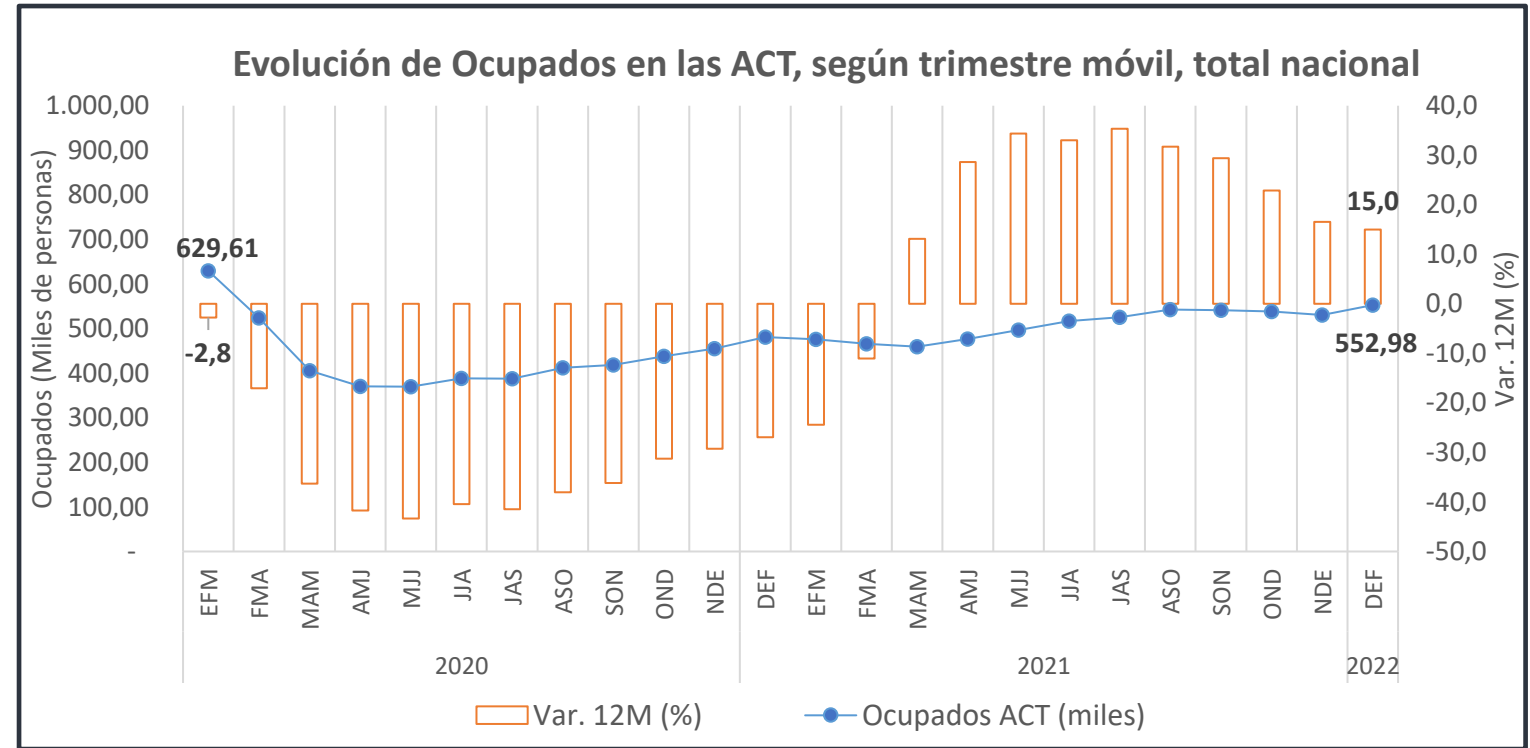

- Las personas ocupadas formales e informales registraron incrementos anuales → **Aumento de 43 mil formales y 29 mil informales, aproximadamente.**
- Según sexo, se equilibran las incidencias → Hombres aceleran la recuperación y mujeres sostienen crecimiento a menores tasas (**aumento de 35 mil mujeres y 37 mil hombres, aproximadamente**).

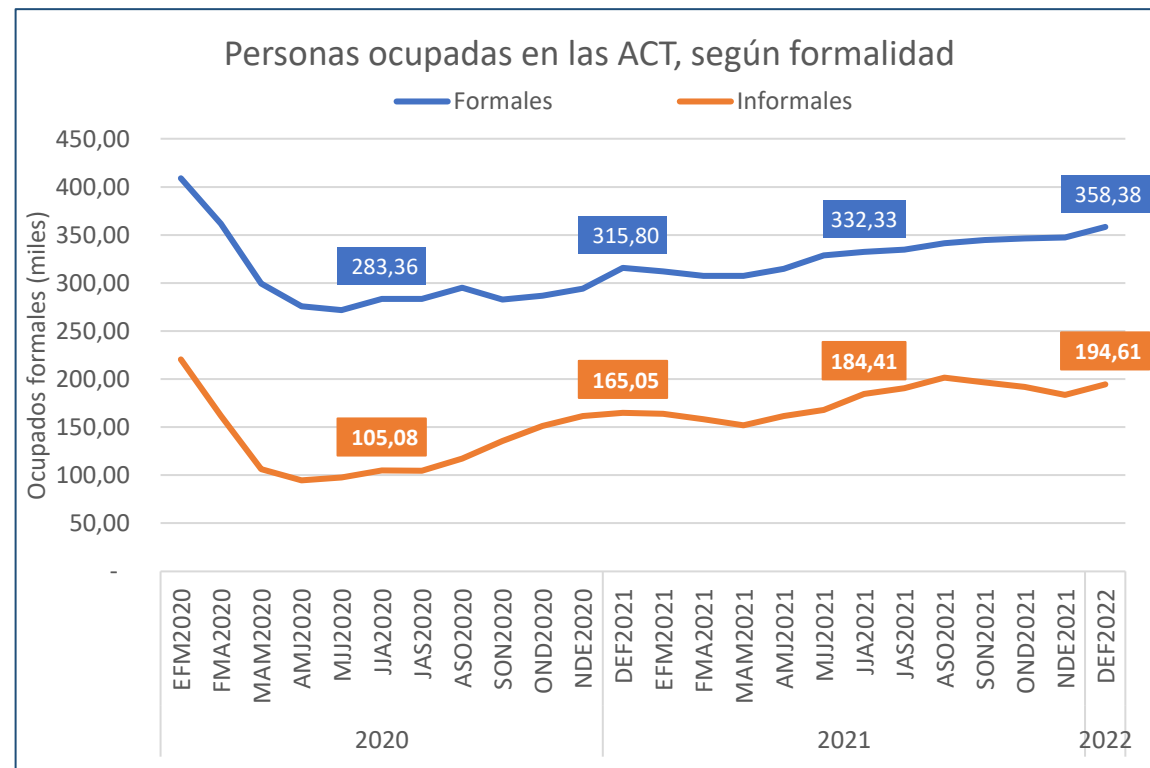
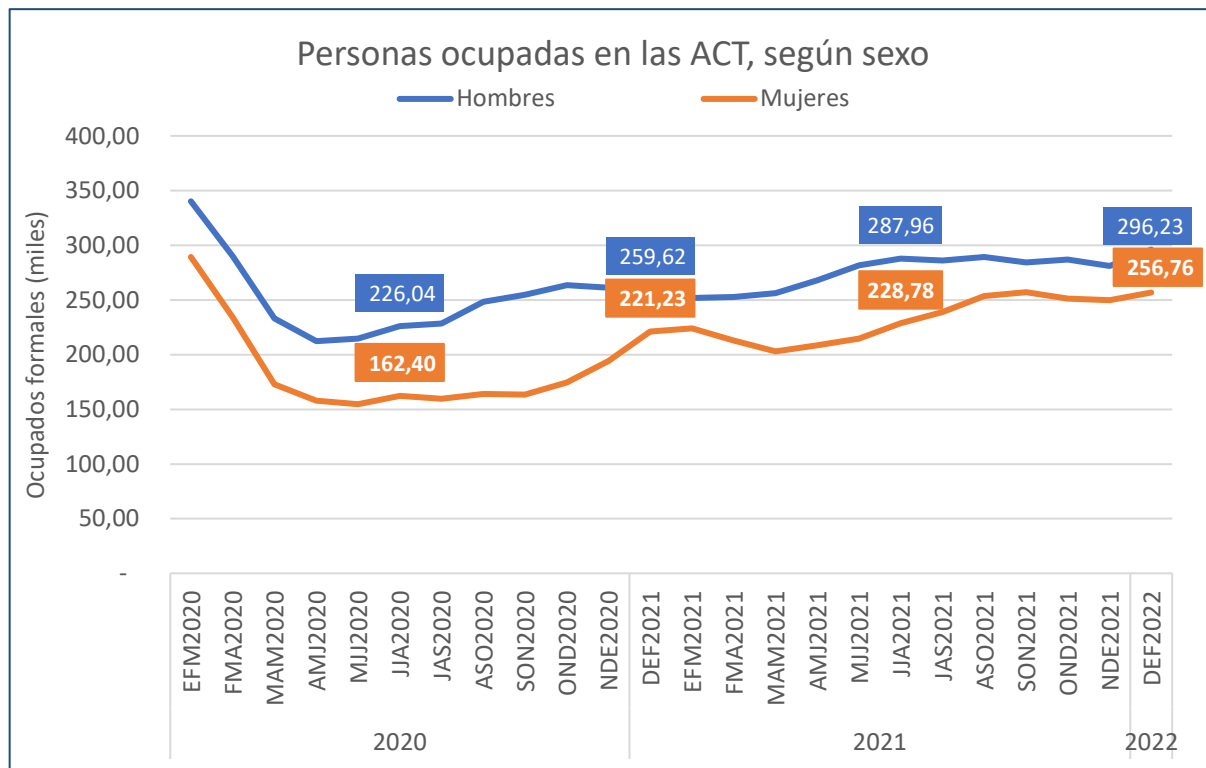

5.

Conclusiones

- **La ENE mantiene una consistencia conceptual con las recomendaciones de la OIT**, sin impactar los criterios de clasificación de las personas como ocupadas, desocupadas o fuera de la fuerza de trabajo utilizados históricamente en la encuesta.
- Se difunden **nuevas dimensiones de análisis** aportando con información útil para el análisis y seguimiento del mercado laboral, entre ellas las características de las personas que trabajan bajo turnos de trabajo, la disponibilidad de horas de trabajo de las personas ocupadas y el deseo de trabajar de las personas que se encuentran fuera de la fuerza de trabajo.
- **Se observa una tasa de desocupación de 7,5%**, anotando una décima disminución anual consecutiva (2,8 pp.). **Respecto al trimestre móvil anterior, no registró variación (dato con ajuste estacional)**.
- Con respecto al punto más bajo observado en 2020 (trimestre móvil mayo-julio), se constata un aumento acumulado de 1.533.380 personas ocupadas a nivel nacional, con ajuste estacional, **recuperando 82,7% de las ocupaciones que se perdieron en el peor momento de la pandemia**.
- **El total de ocupados en las ACT se estimó en 552.983 personas en el trimestre móvil DEF 2022**, lo que representó el 6,3% del total de ocupados en la economía.
- Se mantiene **un nivel importante de personas fuera de la fuerza de trabajo (inactividad) → Incidido por inactividad habitual que se sostiene en sus máximos históricos → Inactivos potenciales**, en cambio, ha disminuido sostenidamente desde enero-marzo de 2021.



GRACIAS

