



ANUARIO DE ESTADÍSTICAS VITALES, 2017

Período de información: 2017

www.ine.cl



ANUARIO DE ESTADÍSTICAS VITALES, 2017

Período de información: 2017

Fecha de publicación:	Noviembre 2019
Dirección:	Morandé 801, Santiago de Chile
Fono:	(56) 232461000
Casilla de correo:	498-correo 3
Sitio web:	www.ine.cl
Correo electrónico:	ine@ine.cl
Facebook:	@ChileINE
Twitter:	@INE_Chile

COMITÉ NACIONAL DE ESTADÍSTICAS VITALES

Publicación en convenio con:

SERVICIO DE REGISTRO CIVIL E IDENTIFICACIÓN - SRCel

- Subdirección de Estudio y Desarrollo; Subdepartamento Registro Civil; Departamento Informática

MINISTERIO DE SALUD - MINSAL

- Departamento de Estadísticas e Información de Salud-DEIS/
División de Planificación Sanitaria/Diplas

INSTITUTO NACIONAL DE ESTADÍSTICAS - INE

- Subdirección Técnica; Departamento de Estadísticas Demográficas y Sociales; Subdepartamento de Demografía
- Subdirección TIC; Departamento de Soluciones Tecnológicas; Subdepartamento de Sistema de Procesamientos Estadístico Corporativa
- Dirección Nacional; Departamento Gestión Estratégica, Unidad de Comunicaciones Institucionales

Índice

PRESENTACIÓN	9
INTRODUCCIÓN	10
INFOGRAFÍA	11
 TABULADOS RESUMEN DE ESTADÍSTICAS DE POBLACIÓN	
1.2.1-01 Población total estimada al 30 de junio, de acuerdo con las proyecciones de población, 1960-2017.....	13
1.2.1-02 Población total estimada al 30 de junio, de acuerdo con las proyecciones de población, por sexo, según grupo de edad, 2017.....	14
 TABULADOS RESUMEN DE ESTADÍSTICAS VITALES	
1.2.2-01 Nacidos vivos, defunciones generales, matrimonios, acuerdo de unión civil, defunciones de menores de un año, menores de 28 días y defunciones fetales, según año de ocurrencia, 1974-2017.....	15
1.2.2-02 Tasas de natalidad, mortalidad, nupcialidad, acuerdo de unión civil, mortalidad infantil, neonatal y de defunciones fetales, según año de ocurrencia, 1974-2017.....	16
Tabla resumen: Población, número de hechos vitales y tasas específicas que indica, según región de residencia habitual, 2017.....	17
1.2.2-03 Nacidos vivos, matrimonios, acuerdo de unión civil, defunciones generales, de menores de un año y fetales, según región, provincia y circunscripción de ocurrencia, 2017.....	18
1.2.2-04 Nacidos vivos, matrimonios, acuerdo de unión civil, defunciones generales, de menores de un año y fetales, según región, provincia y comuna de residencia, 2017.....	30
 TABULADOS ESPECÍFICOS DE ESTADÍSTICAS VITALES	
NACIDOS VIVOS 2017	
Aspectos metodológicos generales, nacidos vivos, 2017.....	41
Variables disponibles en las bases de datos de nacimientos.....	42
Interrelación de variables de los tabulados de nacimientos publicados.....	43
Descripción de los tabulados de nacimientos publicados.....	44
 TABULADOS DE NACIDOS VIVOS	
Serie histórica: Nacidos vivos observados, según región y provincia de residencia habitual de la madre, 2005-2017.....	45
1.2.2.1-01a Nacidos vivos observados, por año de ocurrencia y tasa bruta de natalidad, según lugar de residencia habitual de la madre, 2017. (Proyecciones base 2017).....	47
1.2.2.1-01b Nacidos vivos observados, por año de ocurrencia y tasa bruta de natalidad, según lugar de residencia habitual de la madre, 2017. (Proyecciones de población 2002-2020, actualización 2014).....	48
1.2.2.1-02 Nacidos vivos, por año de ocurrencia e inscritos en 2017, según lugar de residencia habitual de la madre (región y provincia).....	49
1.2.2.1-03 Nacidos vivos, por mes de ocurrencia, según lugar de residencia habitual de la madre (región y provincia), 2017.....	51
1.2.2.1-04 Nacidos vivos, por orden de hijos tenidos, grupo de edad de la madre y sexo del nacido, 2017.....	53

1.2.2.1-05	Nacidos vivos, por grupo de edad del padre, según estado civil y grupo de edad de la madre, 2017.....	55
1.2.2.1-06	Nacidos vivos, por orden de hijos tenidos, según años de estudio aprobados y grupo de edad de la madre, 2017.....	59
1.2.2.1-07	Nacidos vivos, por orden de hijos tenidos, según condición de actividad y grupo de edad de la madre, 2017.....	62
1.2.2.1-08	Nacidos vivos, por años de estudio aprobados del padre, según área de residencia habitual y años de estudio aprobados de la madre, 2017.....	64
1.2.2.1-10	Nacidos vivos, por duración de la gestación, según sexo del nacido e intervalo de peso al nacer, 2017.....	65
1.2.2.1-11	Nacidos vivos, por intervalo de peso al nacer, según sexo del nacido y grupo de edad de la madre, 2017.....	67
1.2.2.1-13	Nacidos vivos, por grupo de edad de la madre y lugar de residencia habitual de la madre (región y provincia), 2017.....	69
1.2.2.1-14b	Nacidos vivos, por tipo de atención y local de parto, en número y porcentaje, según lugar de residencia habitual de la madre (región y provincia), 2017.....	71
1.2.2.1-37	Nacidos vivos, por grupo de edad de la madre, según condición de actividad y grupo de ocupación de la madre, 2017.....	73

MATRIMONIOS 2017

Aspectos metodológicos generales, matrimonios 2017.....	75
Variables disponibles en las bases de datos de matrimonios.....	76
Interrelación de variables de los tabulados de matrimonios publicados.....	77
Descripción de los tabulados de matrimonios.....	78

TABULADOS DE MATRIMONIOS

Serie histórica: Matrimonios, según región y provincia de residencia habitual del contrayente, 2005-2017.....	79
1.2.2.4-01a Matrimonios, por año de ocurrencia y tasa bruta de nupcialidad, según lugar de residencia habitual del contrayente (región), 2017. (Proyecciones base 2017).....	81
1.2.2.4-01b Matrimonios, por año de ocurrencia y tasa bruta de nupcialidad, según lugar de residencia habitual del contrayente (región), 2017. (Proyecciones de población 2002-2020, actualización 2014).....	82
1.2.2.4-02 Matrimonios, por área de residencia habitual y estado civil previo de la contrayente, según área de residencia habitual y estado civil previo del contrayente, 2017.....	83
1.2.2.4-03 Matrimonios, por grupo de edad de la contrayente, según área de residencia habitual y grupo de edad del contrayente, 2017.....	84
1.2.2.4-04 Matrimonios, por mes de ocurrencia, según área y lugar de residencia habitual del contrayente (región y provincia), 2017.....	86
1.2.2.4-08 Matrimonios, por sexo y estado civil previo de los contrayentes, según área de residencia habitual y grupo de edad de los contrayentes, 2017.....	88
1.2.2.4-15 Matrimonios, por lugar de residencia habitual (región) de la contrayente, según lugar de residencia habitual del contrayente (región), 2017.....	90
1.2.2.4-18 Matrimonios, por condición de actividad y grupo de ocupación del contrayente, según condición de actividad y grupo de ocupación de la contrayente, 2017.....	93

ACUERDO DE UNIÓN CIVIL 2017

Aspectos metodológicos generales, acuerdo de unión civil 2017.....	95
Variables disponibles en las bases de datos de acuerdo de unión civil.....	96
Interrelación de variables de los tabulados de acuerdo de unión civil publicados.....	97
Descripción de los tabulados de acuerdo de unión civil.....	98

TABULADOS DE ACUERDOS DE UNIÓN CIVIL

Serie histórica: Acuerdo de unión civil por año de ocurrencia y sexo, según región de residencia de quienes lo contraen, 2015-2017.....	99
1.2.2.5-01 Acuerdo de unión civil, por año de ocurrencia y tasas, según lugar de residencia habitual del primer contrayente (región y provincia), 2017.....	100
1.2.2.5-03a Acuerdo de unión civil, por grupo de edad de las personas que lo contraen, 2017.....	102
1.2.2.5-04a Acuerdo de unión civil, por mes de ocurrencia según lugar de residencia habitual del primer contrayente (región y provincia), 2017.....	103
1.2.2.5-05 Acuerdo de unión civil, por sexo y tipo de nacionalidad del primer contrayente según sexo y nacionalidad del segundo contrayente, 2017 (total país).....	105

DEFUNCIONES 2017

Cuadro esquemático de mortalidad.....	107
Cuadro esquemático de mortalidad fetal, neonatal e infantil.....	108
Causas de muerte – concepto y clasificación.....	109
Aspectos metodológicos generales: defunciones neonatales, de menores de un año y generales, 2017.....	111

DEFUNCIONES NEONATALES 2017

Variables disponibles en las bases de datos de defunciones neonatales.....	113
Interrelación de variables de los tabulados de defunciones neonatales publicados.....	114
Descripción de los tabulados de defunciones neonatales.....	115

TABULADOS DE DEFUNCIONES NEONATALES

Serie histórica: Defunciones neonatales (menores de 28 días), según región y provincia de residencia habitual de la madre, 2005-2017.....	116
1.2.2.2.4-01 Defunciones neonatales (menores de 28 días), por año de ocurrencia y tasa de mortalidad neonatal, según lugar de residencia habitual de la madre (región y provincia), 2013-2017.....	118
1.2.2.2.4-02 Defunciones neonatales (menores de 28 días), por mes de ocurrencia, según lugar de residencia habitual de la madre (región y provincia), 2017.....	120
1.2.2.2.4-03 Defunciones neonatales (menores de 28 días), por orden de hijos tenidos, según condición de actividad y grupo de edad de la madre, 2017.....	122
1.2.2.2.4-04 Defunciones neonatales (menores de 28 días), por grupo de edad de la madre, según sexo del fallecido y lugar de residencia habitual de la madre (región y provincia), 2017.....	123

DEFUNCIONES DE MENORES DE UN AÑO 2017

Variables disponibles en las bases de datos de defunciones de menores de un año.....	126
Interrelación de variables de los tabulados de defunciones de menores de un año publicados.....	127
Descripción de los tabulados de defunciones de menores de un año.....	128

TABULADOS DE DEFUNCIONES DE MENORES DE UN AÑO

Serie histórica: Defunciones de menores de un año, según región y provincia de residencia habitual de la madre, 2005-2017.....	129
1.2.2.2.5-01 Defunciones de menores de un año, por año de ocurrencia y tasa de mortalidad infantil, según lugar de residencia habitual de la madre (región y provincia), 2013-2017.....	131
1.2.2.2.5-02 Defunciones de menores de un año, por área de residencia habitual de la madre y sexo del fallecido, según estado civil y grupo de edad de la madre, 2017.....	133
1.2.2.2.5-03 Defunciones de menores de un año, por edad simple del fallecido y lugar de residencia habitual de la madre (región y provincia), 2017.....	135
1.2.2.2.5-04 Defunciones de menores de un año, por mes de ocurrencia, según lugar de residencia habitual de la madre (región y provincia), 2017.....	138
1.2.2.2.5-05 Defunciones de menores de un año, por años de estudio aprobados de la madre, según condición de actividad y grupo de edad de la madre, 2017.....	140
1.2.2.2.5-06 Defunciones de menores de un año, por años de estudio aprobados del padre, según área de residencia habitual y años de estudio aprobados de la madre, 2017.....	141
1.2.2.2.5-09 Defunciones de menores de un año, por mes de ocurrencia, según área de residencia habitual de la madre y edad del fallecido, 2017.....	142
1.2.2.2.5-11 Defunciones de menores de un año, por años de estudio aprobados de la madre, según condición de actividad de la madre e intervalo de peso al nacer del fallecido, 2017.....	144
1.2.2.2.5-22 Defunciones de menores de un año, por orden de hijos tenidos, según años de estudio aprobados y grupo de edad de la madre, 2017.....	146
1.2.2.2.5-23 Defunciones de menores de un año, por lugar de residencia habitual de la madre (región), según sexo del fallecido y grupo de causa de muerte, 2017.....	148

DEFUNCIONES GENERALES 2017

Variables disponibles en las bases de datos de defunciones generales.....	152
Interrelación de variables de los tabulados de las defunciones generales publicados.....	153
Descripción de los tabulados de defunciones generales.....	154

TABULADOS DE DEFUNCIONES GENERALES

Serie histórica: Defunciones generales, según región y provincia de residencia habitual del fallecido, 2005-2017.....	155
1.2.2.2.6-01a Defunciones, por año de ocurrencia y tasa bruta de mortalidad, según lugar de residencia habitual del fallecido (región) 2017. (Proyecciones base 2017).....	157
1.2.2.2.6-01b Defunciones, por año de ocurrencia y tasa bruta de mortalidad, según lugar de residencia habitual del fallecido (región) 2017. (Proyecciones de población 2002-2020, actualización 2014).....	158
1.2.2.2.6-02 Defunciones, por mes de ocurrencia, según lugar de residencia habitual del fallecido (región y provincia), 2017.....	159
1.2.2.2.6-03 Defunciones, por área de residencia habitual y sexo del fallecido, según grupo de edad y edad simple del fallecido, 2017.....	161
1.2.2.2.6-05 Defunciones, por grupo de edad y lugar de residencia habitual del fallecido (región y provincia), 2017.....	167
1.2.2.2.6-07 Defunciones, por tipo de certificación y local de fallecimiento de menores de un año, de 1-4 años y de 5 años y más, según lugar de residencia habitual del fallecido (región y provincia), 2017.....	170
1.2.2.2.6-08 Defunciones, por área de residencia habitual y tipo de certificación, según lugar de residencia habitual del fallecido (región y provincia), 2017.....	173
1.2.2.2.6-09 Defunciones, por tipo de certificación y porcentaje de certificación médica, según grupo de causa de muerte, 2017.....	176

1.2.2.2.6-10	Defunciones, por mes de ocurrencia, según grupo de causa de muerte, 2017.....	177
1.2.2.2.6-12	Defunciones de 12 años y más, por condición de actividad y grupo de ocupación, según sexo y grupo de edad del fallecido, 2017.....	178
1.2.2.2.6-13	Defunciones, por año de ocurrencia, en número y porcentaje, según gran grupo de causa de muerte, 2013- 2017.....	180
1.2.2.2.6-20	Defunciones, por lugar de residencia habitual del fallecido (región), según grupo de causa de muerte y sexo, 2017.....	181
1.2.2.2.6-23	Defunciones de 12 años y más, por condición de actividad y grupo de ocupación, según sexo y grupo de edad del fallecido, 2017.....	183

DEFUNCIONES FETALES

Aspectos metodológicos generales, defunciones fetales 2017.....	186
Variables disponibles en las bases de datos de defunciones fetales.....	187
Interrelación de variables de los tabulados de defunciones fetales publicados.....	188
Descripción de los tabulados de defunciones fetales.....	189

TABULADOS DE DEFUNCIONES FETALES

Serie histórica: Defunciones fetales, según región y provincia de residencia habitual de la madre, 2005-2017.....	190
1.2.2.2.2-01 Defunciones fetales, por año de ocurrencia y tasa de defunciones fetales, según lugar de residencia habitual de la madre (región y provincia), 2015-2017.....	192
1.2.2.2.2-02 Defunciones fetales, por mes de ocurrencia, según lugar de residencia habitual de la madre (región y provincia), 2017.....	194
1.2.2.2.2-03 Defunciones fetales, por área de residencia habitual de la madre y sexo del nonato, según estado civil y grupo de edad de la madre, 2017.....	197
1.2.2.2.2-04 Defunciones fetales, por duración de la gestación, según estado civil de la madre e intervalo de peso del nonato, 2017.....	200
1.2.2.2.2-05 Defunciones fetales, por orden de hijos tenidos, según condición de actividad y grupo de edad de la madre, 2017.....	202
1.2.2.2.2-06 Defunciones fetales, por lugar de ocurrencia y residencia habitual de la madre, local de parto y tipo de atención, según región y provincia, 2017.....	203
1.2.2.2.2-07 Defunciones fetales, por duración de la gestación y sexo del nonato, según grupo de causa de muerte, 2017.....	209
1.2.2.2.2-08 Defunciones fetales, por grupo de edad de la madre, según lugar de residencia habitual de la madre (región y provincia), 2017.....	217
1.2.2.2.2-15 Defunciones fetales, por sexo del nonato, según lugar de residencia habitual de la madre (región y provincia), 2017.....	219
1.2.2.2.2-16 Defunciones fetales, por intervalo de peso del nonato, según condición de actividad y grupo de edad de la madre, 2017.....	221

ANEXOS

• ANEXO A	
Formularios utilizados.....	223
• ANEXO B	
Aspectos metodológicos generales.....	228
• ANEXO C	
Sistema de estadísticas vitales.....	237
• ANEXO D	
Proceso general de obtención y resultados de estadísticas vitales.....	244
• ANEXO E	
Glosario de términos.....	246
• ANEXO F	
Clasificadores aplicados.....	258
• División Política Administrativa (DPA) Vigente.....	267
• Oficinas de inscripción del SRCel a 2017.....	279
• ANEXO G	
Recomendaciones internacionales sobre estadísticas vitales.....	290
• ANEXO H	
Referencia bibliográfica.....	294
• ANEXO I	
Ficha Técnica del anuario.....	297
• DIRECCIONES REGIONALES.....	299

Presentación

El Instituto Nacional de Estadísticas (INE), el Servicio de Registro Civil e Identificación (SRCel) y el Ministerio de Salud (Minsal) ponen a disposición de la comunidad el Anuario de Estadísticas Vitales 2017, documento que contiene información relativa a los nacimientos, matrimonios, Acuerdo Unión Civil, defunciones y defunciones fetales ocurridos en Chile durante 2017.

La información entregada proviene de registros continuos y obligatorios inscritos por el SRCel. Su procesamiento estadístico fue desarrollado por el INE en las variables sociodemográficas y por el Minsal en las variables de salud, siguiendo estrictamente la metodología recomendada por las Naciones Unidas¹. Lo anterior, como parte de un convenio tripartito entre esas tres instituciones chilenas, que tiene como objetivo lograr el mejoramiento continuo de las estadísticas vitales del país y acercarlas a los más altos estándares internacionales.

Agradecemos el compromiso y la responsabilidad de todas las personas que colaboraron en esta publicación, la que sin duda contribuirá como un material fundamental para elaborar las proyecciones de población y las políticas públicas a mediano y largo plazo que deriven de ellas.

Jaime Mañalich Muxi
Ministro de Salud
Ministerio de Salud



Jorge Álvarez Vásquez
Director Nacional
Servicio Registro Civil e
Identificación



Guillermo Pattillo Álvarez
Director Nacional
Instituto Nacional de
Estadísticas



(1) Naciones Unidas (2014) Principios y recomendaciones para un Sistema de estadísticas vitales, revisión 3.

INTRODUCCIÓN

Este Anuario de Estadísticas Vitales contiene información sistematizada, y presentada de forma innominada, de los hechos vitales relacionados con el comienzo y fin de la vida y los cambios de estado civil en ella.

Los datos incluidos provienen de los certificados otorgados por las instituciones competentes. El Servicio de Registro Civil e Identificación (SRCel) suministró la información de los registros administrativos (inscripciones de los cinco hechos vitales) y el Ministerio de Salud (Minsal) aportó las variables de salud de nacimientos y defunciones.

El Ministerio de Salud (Minsal) y el Instituto Nacional de Estadísticas (INE) tienen la misión de revisar, analizar, clasificar, codificar y comparar la información correspondiente a las variables de salud y sociodemográficas, según la competencia de cada institución, así como detectar posibles incoherencias en los datos.

El INE, además, es el encargado de sistematizar y presentar toda la información disponible que, junto con los datos vigentes de población elaborados por este, permite el cálculo de tasas e indicadores que ayudan a entender y estudiar el comportamiento actual y pasado de los componentes de la población, así como a proyectar su posible evolución en el tiempo.

En abril del 2019, el INE publicó cifras provisionales de Estadísticas Vitales (nacimientos, matrimonios y defunciones), con el objetivo de originar un avance en la oportunidad de los datos. Es preciso destacar que si bien a nivel de totales se pueden producir entregas más oportunas con respecto al año a publicar, aún es necesario avanzar en la oportunidad de las distintas variables que componen los hechos (peso al nacer, causas de muerte, nivel educativo, ocupación, entre otros) por lo cual las tres instituciones que componen el convenio tripartito que permite la elaboración y obtención de estas cifras oficiales, están trabajando en la incorporación de nuevas metodologías y tecnologías que permitan la entrega del anuario oficial de la forma más oportuna posible.

Este anuario incluye una infografía con los datos más llamativos de los cambios acontecidos en el último tiempo.

Los resultados se presentan de acuerdo con la división político-administrativa de Chile vigente a la fecha.

Finalmente, como parte del compromiso del INE por reducir el impacto ambiental ocasionado por el uso del papel en la entrega de sus productos, se decidió disminuir la cantidad de páginas de este anuario. Por tanto, los tabulados originales estarán a disposición de los distintos usuarios solo en el portal web institucional.

Defunciones 2017

- En Chile, en el año **2017** aproximadamente **7 de cada 10 defunciones** corresponden a personas de 65 años y más.

- En el año **1987**, con una cifra levemente menor que el 2017, aproximadamente **6 de cada 10 defunciones** correspondían a un adulto mayor de 65 años y más.

65 años y más

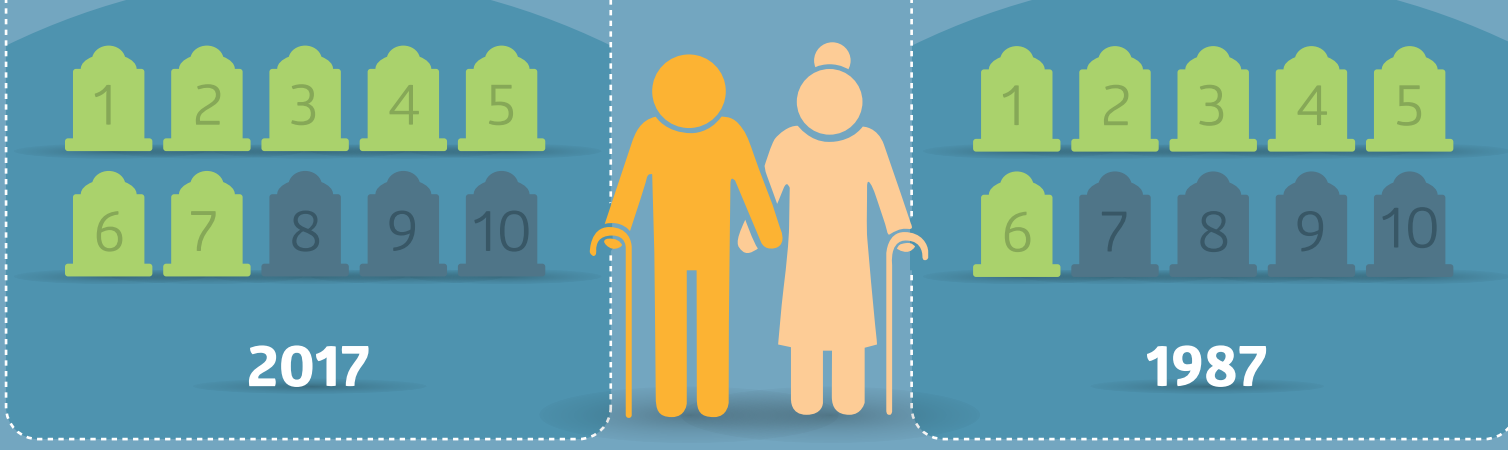

- En cambio en **1957**, a diferencia de los anteriores, solo **2 de cada 10 defunciones** correspondieron a dicho grupo de edad.



- En el año **1957** hubo **22.257** defunciones de personas de 65 años y más, lo cual representa el **24,3%** del total de defunciones ocurridas en el país (**91.506 defunciones generales**). Al analizar la tasa para dicho grupo, se puede señalar que se producían **78,6** defunciones por cada mil personas de 65 años y más.

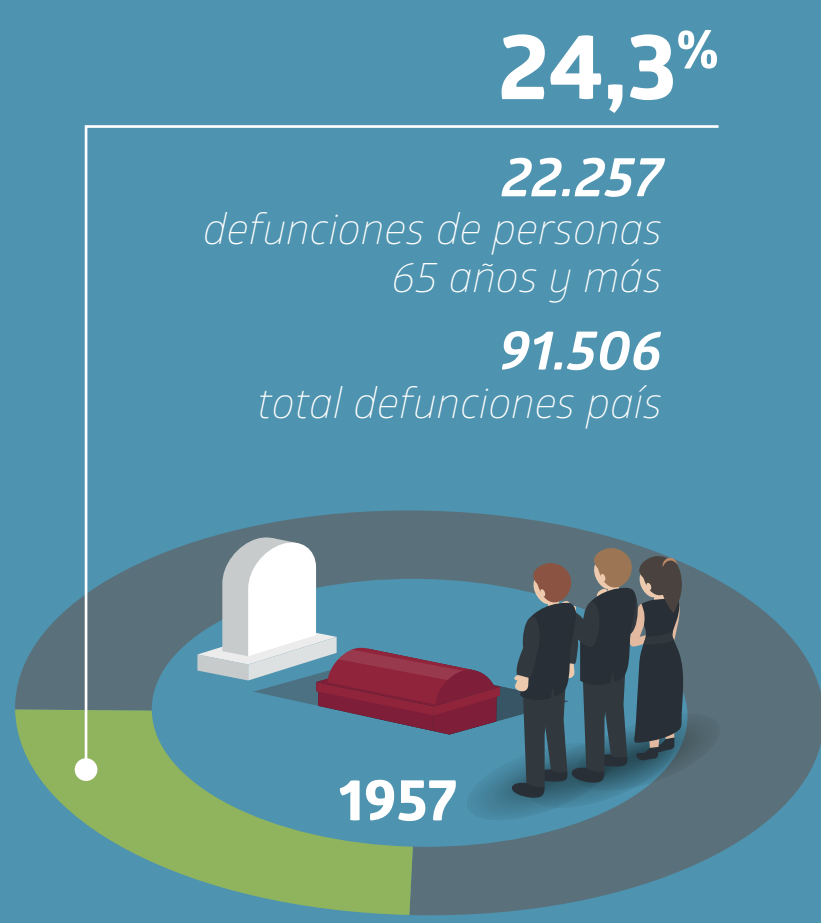

57,1%

40.306 defunciones de personas 65 años y más

70.559 total defunciones país

- En el año **1987** hubo **40.306** defunciones de personas de 65 años y más, lo cual representa el **57,1%** del total de defunciones ocurridas en el país (**70.559 defunciones**). La tasa de mortalidad para dicho grupo de edad era de **54,5** por cada mil personas en ese tramo etario.

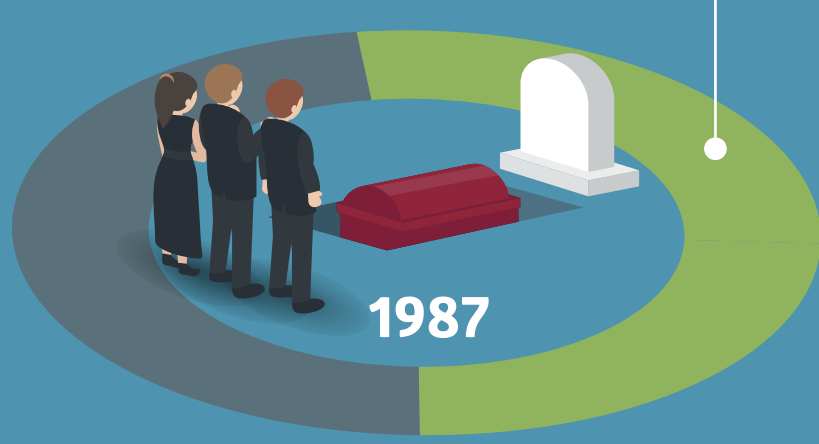

- Finalmente, en el año **2017** ocurrieron **77.318** defunciones de personas de 65 años y más, representando el **72,7%** del total de defunciones ocurridas en el país (**106.388 defunciones generales**). Con una tasa de **37,3** defunciones por cada mil personas de 65 años y más.

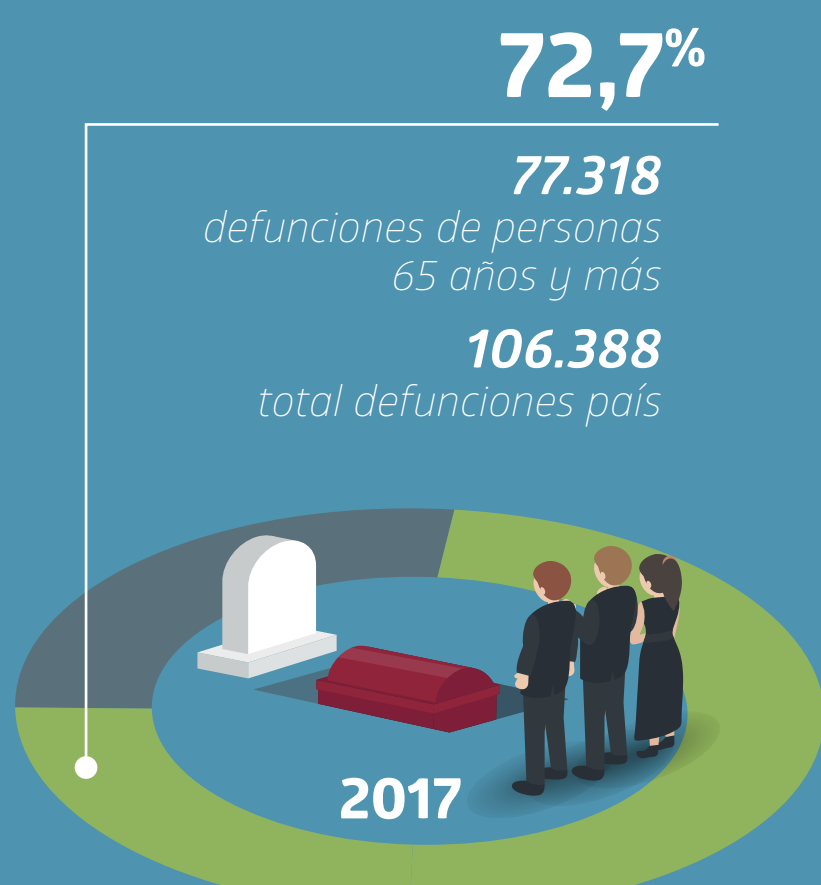

Principales causas de muerte en las personas de 65 años y más

Para el grupo de edad donde en la actualidad se concentra el mayor número de fallecidos, las principales causas de muerte a lo largo de los años se han distribuido de manera diferenciada. Para 1957, por ejemplo, los tumores malignos fueron la causa de un **13,5%** del total de las muertes, situación que 60 años después es prácticamente el doble, alcanzando el **25,1%** de los fallecidos de dicho grupo. Igual situación ha ocurrido con las enfermedades del sistema circulatorio pasando, de **14,6%** a **31,0%** en el mismo período.

Tumores malignos

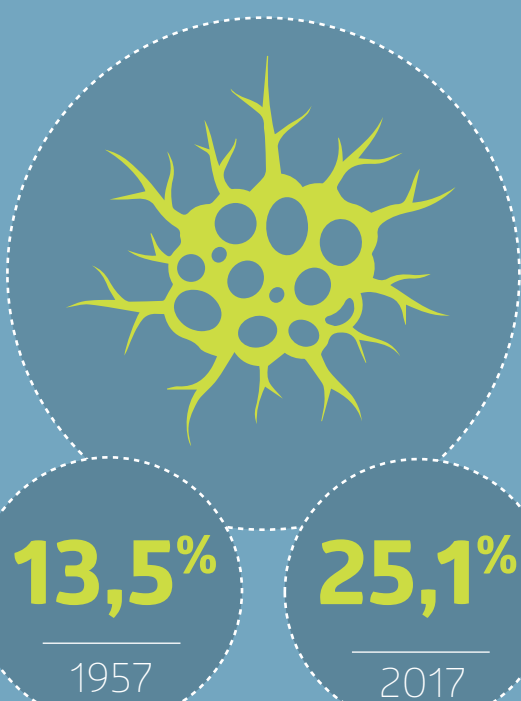

Enfermedades del sistema circulatorio

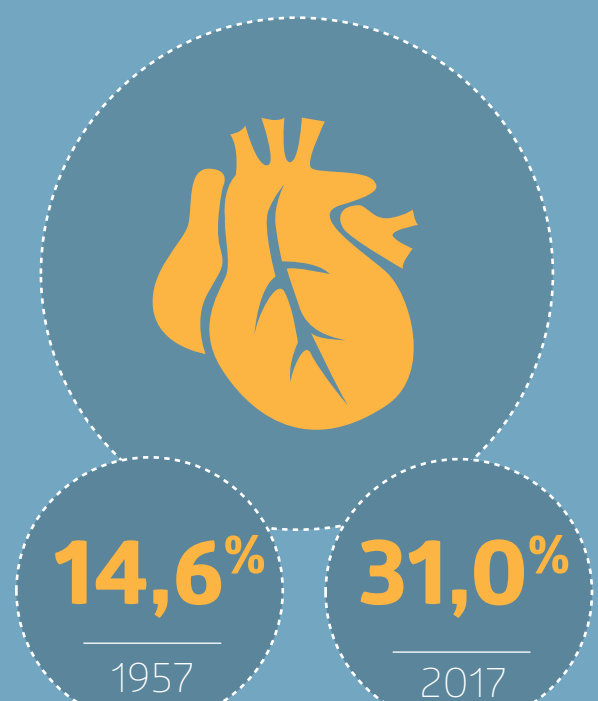

*Tablas generales
de estadísticas de
población y vitales*

ESTADÍSTICAS DE POBLACIÓN			
1.2.1-01	POBLACIÓN TOTAL ESTIMADA AL 30 DE JUNIO, DE ACUERDO CON LAS PROYECCIONES DE POBLACIÓN, 1960-2017		
AÑO	POBLACIÓN ESTIMADA AL 30 DE JUNIO, DE ACUERDO CON LAS PROYECCIONES DE POBLACIÓN (EN MILES)	AÑO	POBLACIÓN ESTIMADA AL 30 DE JUNIO, DE ACUERDO CON LAS PROYECCIONES DE POBLACIÓN (EN MILES)
1960 (29-XI) ²	7.643	1991	13.422
1965	8.647	1992 (22-IV) ²	13.348
1966	8.831	1992	13.665
1967	9.016	1993	13.908
1968	9.200	1994	14.152
1969	9.385	1995	14.395
1970 (22-IV) ²	9.340	1996	14.596
1970	9.570	1997	14.796
1971	9.738	1998	14.997
1972	9.907	1999	15.197
1973	10.076	2000	15.398
1974	10.245	2001	15.572
1975	10.413	2002 (24-IV)	15.116
1976	10.565	2002 ¹	15.668
1977	10.718	2003	15.838
1978	10.870	2004	16.002
1979	11.022	2005	16.165
1980	11.174	2006	16.332
1981	11.360	2007	16.505
1982 (21-IV) ²	11.330	2008	16.687
1982	11.545	2009	16.877
1983	11.731	2010	17.066
1984	11.917	2011	17.256
1985	12.102	2012	17.445
1986	12.317	2013	17.632
1987	12.533	2014	17.819
1988	12.748	2015	18.006
1989	12.963	2016	18.191
1990	13.179	2017 (19-IV) ¹	17.574

1/ Para el período 2002-2016 las cifras de población corresponden a una actualización de las Estimaciones y Proyecciones de población, país y regiones 2002-2020 (actualización 2014). Para el año 2017, la cifra de población corresponde a la población censada 2017.

2/ La omisión de los censos en 1960, 1970 y 1982 fue de 4,2%, 6,2% y 1,5%, respectivamente. En el Censo 1992 fue de 2,0% y en 2002 fue de 3,8%, según "Chile: proyecciones y estimaciones de población. Total País, 1950-2050" base 2002. En el Censo 2017 fue de 4,6%, según Estimaciones y proyecciones de la población de Chile 1992-2050 total país, base 2017.

FUENTE: Instituto Nacional de Estadísticas (INE)

1.2.1-02	POBLACIÓN TOTAL ESTIMADA AL 30 DE JUNIO, DE ACUERDO CON LAS PROYECCIONES DE POBLACIÓN, POR SEXO, SEGÚN GRUPO DE EDAD, 2017		
GRUPO DE EDAD	TOTAL	HOMBRE	MUJER
TOTAL	18.419.192	9.074.217	9.344.975
0-4 AÑOS	1.222.741	622.929	599.812
5-9 AÑOS	1.265.225	643.983	621.242
10-14 AÑOS	1.201.736	611.487	590.249
15-19 AÑOS	1.296.825	659.655	637.170
20-24 AÑOS	1.439.149	731.079	708.070
25-29 AÑOS	1.549.571	786.166	763.405
30-34 AÑOS	1.388.255	702.548	685.707
35-39 AÑOS	1.323.822	665.878	657.944
40-44 AÑOS	1.286.307	641.778	644.529
45-49 AÑOS	1.213.746	599.846	613.900
50-54 AÑOS	1.190.679	582.507	608.172
55-59 AÑOS	1.060.215	511.526	548.689
60-64 AÑOS	910.125	431.806	478.319
65-69 AÑOS	699.741	325.215	374.526
70-74 AÑOS	511.367	228.621	282.746
75-79 AÑOS	370.577	155.410	215.167
80 AÑOS Y MÁS	489.111	173.783	315.328

FUENTE: Instituto Nacional de Estadísticas (INE), Estimaciones y proyecciones de la población de Chile 1992-2050 total país, base 2017.

1.2.2-01 NACIDOS VIVOS, DEFUNCIONES GENERALES, MATRIMONIOS, ACUERDO DE UNIÓN CIVIL Y DEFUNCIONES DE MENORES DE UN AÑO, MENORES DE 28 DÍAS Y FETALES, SEGÚN AÑO DE OCURRENCIA, 1974-2017								
AÑO	Nacidos vivos		Matrimonios	Acuerdo de Unión Civil	Defunciones generales	Defunciones		Defunciones fetales
	Ocurridos e inscritos	Corregidos/ ^{1/}				De menores de un año	De menores de 28 días	
1974	250.462	278.165	79.954	-	78.493	17.202	6.891	4.340
1975	237.966	266.513	76.205	-	74.481	14.427	6.369	3.886
1976	229.231	256.641	73.575	-	80.537	13.663	5.811	3.257
1977	216.872	242.847	74.302	-	73.446	11.445	4.881	2.909
1978	218.581	245.763	77.499	-	72.436	9.220	4.297	2.534
1979	223.098	251.745	80.072	-	74.528	8.897	4.388	2.361
1980	234.662	262.030	86.001	-	74.109	8.158	4.120	2.257
1981	251.569	273.882	90.564	-	69.971	7.141	3.460	2.032
1982	256.503	278.000	80.115	-	69.887	6.483	3.241	2.003
1983	243.712	259.888	82.483	-	74.296	5.705	2.799	1.542
1984	251.765	262.317	87.261	-	74.669	5.182	2.449	1.612
1985	248.879	263.039	91.099	-	73.534	5.105	2.582	1.522
1986	259.347	272.941	93.995	-	72.209	5.220	2.655	1.746
1987	265.774	279.367	95.531	-	70.559	5.182	2.691	1.823
1988	281.752	297.823	103.484	-	74.435	5.598	2.814	1.985
1989	288.608	306.080	103.710	-	75.453	5.183	2.767	1.960
1990	292.146	309.220	98.702	-	78.434	4.915	2.608	1.789
1991	284.483	300.740	91.732	-	74.862	4.385	2.360	1.754
1992	279.098	294.218	89.370	-	74.090	4.209	2.254	1.667
1993	275.916	289.419	92.821	-	76.261	3.792	2.007	1.535
1994	273.766	285.228	91.555	-	75.445	3.454	1.971	1.321
1995	265.932	275.760	87.205	-	78.531	3.107	1.695	1.277
1996	264.793	272.163	83.547	-	79.123	3.095	1.743	1.244
1997	259.959	265.493	78.077	-	78.472	2.732	1.569	1.240
1998	257.105	261.802	73.456	-	80.257	2.793	1.614	1.161
1999	250.674	254.096	69.765	-	81.984	2.654	1.547	1.080
2000	248.893	252.155	66.607	-	78.814	2.336	1.467	1.116
2001	246.116	248.651	64.088	-	81.873	2.159	1.290	1.278
2002	238.981	241.027	60.971	-	81.079	1.964	1.249	1.197
2003	234.486	236.223	56.659	-	83.672	1.935	1.212	1.404
2004	230.352	232.588	53.403	-	86.138	2.034	1.305	1.510
2005	230.831	232.092	53.842	-	86.102	1.911	1.254	1.841
2006	231.383	233.104	58.155	-	85.639	1.839	1.249	2.124
2007	240.569	242.054	57.792	-	93.000	2.009	1.356	2.165
2008	246.581	248.366	56.112	-	90.168	1.948	1.369	2.167
2009	252.240	253.574	56.127	-	91.965	1.997	1.359	2.252
2010	250.643	251.199	60.362	-	97.930	1.862	1.283	2.166
2011	247.358	248.879	64.768	-	94.985	1.908	1.346	2.098
2012	243.635	243.858	63.736	-	98.711	1.812	1.307	2.064
2013	242.005	242.862	61.446	-	99.770	1.692	1.253	2.090
2014	250.997	252.194	64.868	-	101.960	1.825	1.311	2.154
2015	244.670	245.406	61.744	-	103.327	1.683	1.250	2.028
2016	231.749	232.616	62.464	-	104.026	1.629	1.213	1.992
2017	219.186	219.494	61.320	6.222	106.388	1.557	1.202	1.806

1/ En esta tabla, con acuerdo del Ministerio de Salud, se corrige con el método de las "inscripciones tardías de nacimientos", actualizado solo el año 2017. Los años anteriores conservan sus valores fijos- históricos; sin embargo, en archivo hipervinculado dispuesto en la web del INE, se dispone de los valores corregidos de nacimientos para la serie correspondiente del año z a z-7 (donde z es el año de referencia del nacimiento).

FUENTE: Instituto Nacional de Estadísticas (INE)

1.2.2-02 TASAS DE NATALIDAD, NUPCIALIDAD, ACUERDO DE UNIÓN CIVIL, MORTALIDAD INFANTIL, NEONATAL Y FETAL, SEGÚN AÑO DE OCURRENCIA, 1974-2017							
AÑO	NATALIDAD/ ² POR 1.000 HABITANTES	NUPCIALIDAD POR 1.000 HABITANTES	ACUERDO DE UNIÓN CIVIL POR 10.000 HABITANTES	MORTALIDAD POR 1.000 HABITANTES	TASAS POR 1.000 NACIDOS VIVOS/ ³		
					MORTALIDAD		
					INFANTIL	NEONATAL	FETAL
1974	27,2	7,8	-	7,7	61,8	24,8	15,6
1975	25,6	7,3	-	7,2	54,1	23,9	14,6
1976	24,3	7,0	-	7,6	53,2	22,6	12,7
1977	22,7	6,9	-	6,9	47,1	20,1	12,0
1978	22,6	7,1	-	6,7	37,5	17,5	10,3
1979	22,8	7,3	-	6,8	35,3	17,4	9,4
1980	23,4	7,7	-	6,6	31,1	15,7	8,6
1981	24,1	8,0	-	6,2	26,1	12,6	7,4
1982	24,1	6,9	-	6,1	23,3	11,7	7,2
1983	22,2	7,0	-	6,3	22,0	10,8	5,9
1984	22,0	7,3	-	6,3	19,8	9,3	6,2
1985	21,7	7,5	-	6,1	19,4	9,8	5,8
1986	22,2	7,6	-	5,9	19,1	9,7	6,4
1987	22,3	7,6	-	5,6	18,5	9,6	6,5
1988	23,4	8,1	-	5,8	18,8	9,4	6,7
1989	23,6	8,0	-	5,8	16,9	9,0	6,4
1990	23,5	7,5	-	6,0	15,9	8,4	5,8
1991	22,4	6,8	-	5,6	14,6	7,8	5,8
1992	21,5	6,5	-	5,4	14,3	7,7	5,7
1993	20,8	6,7	-	5,5	13,1	6,9	5,3
1994	20,2	6,5	-	5,3	12,1	6,9	4,6
1995	19,2	6,1	-	5,5	11,3	6,1	4,6
1996	18,6	5,7	-	5,4	11,4	6,4	4,6
1997	17,9	5,3	-	5,3	10,3	5,9	4,7
1998	17,5	4,9	-	5,4	10,7	6,2	4,4
1999	16,7	4,6	-	5,4	10,4	6,1	4,3
2000	16,4	4,3	-	5,1	9,3	5,8	4,4
2001	16,0	4,1	-	5,3	8,7	5,2	5,1
2002	15,3	3,9	-	5,1	8,1	5,2	5,0
2003	14,8	3,6	-	5,3	8,2	5,1	5,9
2004	14,5	3,3	-	5,4	8,7	5,6	6,5
2005	14,3	3,3	-	5,3	8,2	5,4	7,9
2006	14,2	3,5	-	5,2	7,9	5,4	9,1
2007	14,6	3,5	-	5,6	8,3	5,6	8,9
2008	14,8	3,3	-	5,4	7,8	5,5	8,7
2009	15,0	3,3	-	5,4	7,9	5,4	8,9
2010	14,7	3,5	-	5,7	7,4	5,1	8,6
2011	14,4	3,8	-	5,5	7,7	5,4	8,4
2012	14,0	3,7	-	5,7	7,4	5,4	8,5
2013	13,8	3,5	-	5,7	7,0	5,2	8,6
2014	14,2	3,6	-	5,7	7,2	5,2	8,5
2015	13,6	3,4	-	5,7	6,9	5,1	8,3
2016	12,8	3,4	-	5,7	7,0	5,2	8,6
2017	11,9	3,3	3,4	5,8	7,1	5,5	8,2

1/ Para el cálculo de las tasas hasta 2011 se utilizó la población estimada al 30 de junio de cada año, considerando las estimaciones y proyecciones de población del Censo 2002. Para los años 2012-2016 las tasas se calcularon con la actualización de las estimaciones y proyecciones de población, país y regiones, 2002- 2020, base 2002 (se conservan las cifras históricas publicadas). Para el año 2017, el cálculo de las tasas se realizó con la Estimación y Proyección de población en base al Censo 2017.

2/ En el cálculo de estas tasas (numerador) se usan las cifras de nacidos vivos corregidos.

3/ En el cálculo de estas tasas (denominador) se usan las cifras de nacidos vivos corregidos.

FUENTE: Instituto Nacional de Estadísticas (INE).

TABLA RESUMEN: POBLACIÓN, NÚMERO DE HECHOS VITALES Y TASAS ESPECÍFICAS QUE INDICA, SEGÚN REGIÓN DE RESIDENCIA, 2017

REGIÓN DE RESIDENCIA	Población	Hechos Vitales							Tasa					
		Nacidos vivos observados	Nacimientos corregidos ^{2/}	Matrimonios	Acuerdo de Unión Civil	Defunciones generales	Defunciones de menores de 1 año	Defunciones fetales	Tasa bruta de natalidad (por 1.000 habitantes) ^{1/2}	Tasa bruta de nupcialidad (por 1.000 habitantes)	Tasa bruta de Acuerdo de Unión Civil (por 10.000 habitantes)	Tasa bruta de mortalidad general (por 1.000 habitantes) ^{1/}	Tasa de mortalidad infantil (por 1.000 nacidos vivos) ^{2/}	Tasa de defunciones fetales (por 1.000 nacidos vivos) ^{2/3}
TOTAL	18.419.192	219.186	219.494	61.320	6.222	106.388	1.557	1.806	11,9	3,3	3,4	5,8	7,1	8,2
Arica y Parinacota	237.082	3.037	3.039	886	91	1.365	21	47	12,8	3,7	3,8	5,8	6,9	15,5
Tarapacá	342.129	5.081	5.091	1.231	156	1.384	28	25	14,9	3,6	4,6	4,0	5,5	4,9
Antofagasta	623.851	8.396	8.420	2.309	452	3.104	67	57	13,5	3,7	7,2	5,0	8,0	6,8
Atacama	304.580	3.929	3.942	828	111	1.548	27	15	12,9	2,7	3,6	5,1	6,8	-
Coquimbo	793.049	9.215	9.224	2.033	399	4.397	65	40	11,6	2,6	5,0	5,5	7,0	4,3
Valparaíso	1.885.948	20.357	20.390	6.701	848	12.581	159	175	10,8	3,6	4,5	6,7	7,8	8,6
Metropolitana	7.508.690	92.727	92.844	26.825	2.706	40.383	632	866	12,4	3,6	3,6	5,4	6,8	9,3
O'Higgins	954.279	10.887	10.902	2.606	275	5.441	66	81	11,4	2,7	2,9	5,7	6,1	7,4
Maule	1.092.575	12.632	12.644	3.126	176	6.663	83	53	11,6	2,9	1,6	6,1	6,6	4,2
Ñuble	500.517	5.333	5.338	1.473	88	3.309	40	35	10,7	2,9	1,8	6,6	7,5	6,6
Biobío	1.636.209	18.175	18.208	5.780	362	9.834	158	175	11,1	3,5	2,2	6,0	8,7	9,6
La Araucanía	994.888	12.005	12.017	2.994	159	6.652	84	133	12,1	3,0	1,6	6,7	7,0	11,1
Los Ríos	398.493	4.268	4.277	1.204	106	2.689	32	24	10,7	3,0	2,7	6,7	7,5	5,6
Los Lagos	870.227	10.046	10.057	2.487	178	5.426	74	66	11,6	2,9	2,0	6,2	7,4	6,6
Aysén	105.382	1.215	1.216	291	32	525	8	4	11,5	2,8	3,0	5,0	-	-
Magallanes	171.293	1.883	1.885	546	83	1.087	13	10	11,0	3,2	4,8	6,3	-	-

1/ Las tasas se calcularon con las Estimaciones y proyecciones de la población de Chile 1992-2050 total país, base 2017.

2/ Las tasas de total país y de regiones se calcularon con nacidos vivos corregidos, de acuerdo con el método: "Estimación del registro tardío de nacimientos".

3/ Desde el año 2016 las tasas con menos de 20 registros no se calculan ya que cuando el tamaño de la población y/o la cantidad de hechos vitales es muy pequeña, el peso relativo de un evento tiene mayor impacto, haciendo que las tasas calculadas estén sujetas a fluctuaciones y por ende deben interpretarse con precaución.

En conclusión, hacer comparaciones en el tiempo o entre regiones o provincias, basadas en tasas inestables, puede conducir a conclusiones erróneas. A raíz de todo lo antes expuesto, se decidió no incluir tasas donde la cantidad de casos sean menores a 20 registros.

FUENTE: Instituto Nacional de Estadísticas (INE)

1.2.2-03		NACIDOS VIVOS, MATRIMONIOS, ACUERDO DE UNIÓN CIVIL, DEFUNCIONES: GENERALES, MENORES DE 1 AÑO Y FETALES, SEGÚN REGIONES, PROVINCIAS Y CIRCUNSCRIPCIONES DE OCURRENCIA, 2017					
REGIÓN, PROVINCIA Y CIRCUNSCRIPCIÓN DE OCURRENCIA	Nacimientos	Matrimonios	Acuerdo de Unión Civil	DEFUNCIONES			
				Generales	Menores de 1 año		Fetales
					Def Menor 28 días	Def 28 y más días	
Total	219.186	61.320	6.222	106.388	1.202	355	1.806
ARICA Y PARINACOTA	3.008	814	94	1.347	12	4	49
Arica	3.008	809	94	1.344	12	4	49
Arica	3.007	806	94	1.341	12	4	49
Codpa	0	3	0	2	0	0	0
Visviri	1	0	0	1	0	0	0
Parinacota	0	5	0	3	0	0	0
Putre	0	5	0	3	0	0	0
Belén	0	0	0	0	0	0	0
TARAPACÁ	5.028	1.138	155	1.372	24	2	24
Iquique	4.989	1.039	149	1.328	24	2	24
Iquique	4.956	734	100	1.205	23	2	24
Alto Hospicio	33	305	49	123	1	0	0
Tamarugal	39	99	6	44	0	0	0
Pozo Almonte	21	64	5	15	0	0	0
Camiña	1	3	0	2	0	0	0
Colchane	2	1	0	4	0	0	0
Huara	11	9	1	10	0	0	0
Chiapa	0	0	0	0	0	0	0
Pica	4	22	0	13	0	0	0
ANTOFAGASTA	8.302	2.097	451	3.103	47	13	56
Antofagasta	5.678	1.448	319	2.258	41	10	48
Antofagasta	5.653	1.339	303	2.182	41	9	48
Mejillones	3	57	14	25	0	0	0
Taltal	22	52	2	51	0	1	0
El Loa	2.410	550	118	704	6	3	8
Calama	2.401	515	111	691	6	3	8
Ollagüe	0	0	0	0	0	0	0
San Pedro de Atacama	9	35	7	13	0	0	0
Tocopilla	214	99	14	141	0	0	0
Tocopilla	213	81	10	135	0	0	0
María Elena	1	18	4	6	0	0	0
ATACAMA	3.833	790	112	1.526	17	6	14
Copiapó	2.818	529	59	1.004	14	6	10
Copiapó	2.817	372	43	942	14	6	9
Caldera	1	79	14	48	0	0	1
Tierra Amarilla	0	78	2	14	0	0	0
Chañaral	24	72	17	70	0	0	0
Chañaral	16	32	8	40	0	0	0
Diego de Almagro	4	17	1	27	0	0	0
Potrerillos	0	0	0	0	0	0	0
El Salvador	4	23	8	3	0	0	0

1.2.2-03 NACIDOS VIVOS, MATRIMONIOS, ACUERDO DE UNIÓN CIVIL, DEFUNCIONES: GENERALES, MENORES DE 1 AÑO Y FETALES, SEGÚN REGIONES, PROVINCIAS Y CIRCUNSCRIPCIONES DE OCURRENCIA, 2017							
REGIÓN, PROVINCIA Y CIRCUNSCRIPCIÓN DE OCURRENCIA	Nacimientos	Matrimonios	Acuerdo de Unión Civil	DEFUNCIONES			
				Generales	Menores de 1 año		Fetales
					Def Menor 28 días	Def 28 y más días	
Huasco	991	189	36	452	3	0	4
Vallenar	990	134	25	362	3	0	4
Domeyko	0	2	0	2	0	0	0
Alto del Carmen	1	3	0	4	0	0	0
El Tránsito	0	2	0	10	0	0	0
San Félix	0	1	0	5	0	0	0
Freirina	0	15	4	31	0	0	0
Huasco	0	32	7	38	0	0	0
COQUIMBO	9.048	2.091	398	4.313	45	12	39
Elqui	6.260	1.578	320	2.845	36	8	27
La Serena	3.666	828	199	1.493	33	4	13
Coquimbo	2.525	564	99	1.132	3	4	13
Cerrillos	1	11	2	17	0	0	0
Tongoy	0	44	3	18	0	0	0
Andacollo	28	31	4	53	0	0	0
La Higuera	1	8	0	6	0	0	0
Paihuano	0	11	3	18	0	0	0
Vicuña	39	81	10	108	0	0	1
Choapa	792	202	15	461	3	2	7
Illapel	566	85	4	226	2	2	7
Canela	0	16	0	33	0	0	0
Mincha	0	1	0	12	0	0	0
Los Vilos	193	35	1	77	1	0	0
Quilimarí	0	15	4	12	0	0	0
Caimanes	0	0	0	4	0	0	0
Salamanca	33	50	6	97	0	0	0
Limarí	1.996	311	63	1.007	6	2	5
Ovalle	1.983	195	46	760	6	2	5
Barraza	0	0	0	20	0	0	0
Combarbalá	7	25	2	73	0	0	0
Monte Patria	6	56	10	58	0	0	0
Caren	0	5	0	18	0	0	0
Rapel	0	2	0	8	0	0	0
Chañaral Alto	0	4	0	11	0	0	0
Punitaqui	0	17	5	31	0	0	0
Hurtado	0	1	0	11	0	0	0
Samo Alto	0	6	0	17	0	0	0
VALPARAÍSO	20.145	7.410	911	12.677	110	36	173
Valparaíso	10.465	3.073	408	5.966	80	25	81
Valparaíso	2.496	1.182	191	2.737	16	12	27
Casablanca	2	181	13	101	0	0	0
Concón	6	267	45	131	0	0	0
Juan Fernández	0	6	0	3	0	0	0

1.2.2-03 NACIDOS VIVOS, MATRIMONIOS, ACUERDO DE UNIÓN CIVIL, DEFUNCIONES: GENERALES, MENORES DE 1 AÑO Y FETALES, SEGÚN REGIONES, PROVINCIAS Y CIRCUNSCRIPCIONES DE OCURRENCIA, 2017							
REGIÓN, PROVINCIA Y CIRCUNSCRIPCIÓN DE OCURRENCIA	Nacimientos	Matrimonios	Acuerdo de Unión Civil	DEFUNCIONES			
				Generales	Menores de 1 año		Fetales
					Def Menor 28 días	Def 28 y más días	
Puchuncaví	1	101	3	75	0	0	0
Quintero	61	171	13	172	0	1	0
Viña del Mar	7.899	1.165	143	2.747	64	12	54
Isla de Pascua	92	116	5	33	0	0	0
Isla de Pascua	92	116	5	33	0	0	0
Los Andes	1.133	400	44	563	0	2	14
Los Andes	1.132	182	21	459	0	1	13
Calle Larga	0	86	16	32	0	0	1
Rinconada de los Andes	1	51	6	26	0	1	0
San Esteban	0	81	1	46	0	0	0
Petorca	97	282	34	383	0	0	1
La Ligua	56	115	18	175	0	0	0
Cabildo	29	55	3	96	0	0	1
Papudo	1	35	4	19	0	0	0
Petorca	11	16	4	56	0	0	0
Chincolco	0	3	0	9	0	0	0
Zapallar	0	47	4	13	0	0	0
Catapilco	0	11	1	15	0	0	0
Quillota	1.972	715	108	1.470	7	3	40
Quillota	1.410	340	59	967	6	2	40
La Calera	562	166	28	322	1	0	0
Hijuelas	0	55	7	44	0	1	0
La Cruz	0	77	7	62	0	0	0
Nogales	0	77	7	75	0	0	0
San Antonio	1.735	783	92	1.150	4	2	14
San Antonio	1.732	417	49	959	4	2	14
Algarrobo	0	138	13	45	0	0	0
Cartagena	1	121	13	105	0	0	0
El Quisco	2	107	17	41	0	0	0
San Felipe de Aconcagua	1.907	546	58	1.110	11	4	12
San Felipe	1.897	280	26	779	11	4	12
Curimón	0	0	0	0	0	0	0
Catemu	0	31	6	24	0	0	0
Llaillay	6	79	11	130	0	0	0
Panquehue	0	30	3	26	0	0	0
Putendo	4	53	8	99	0	0	0
Santa María	0	73	4	52	0	0	0
Marga Marga	2.744	1.495	162	2.002	8	0	11
Quilpué	2.641	493	61	1.017	5	0	10
Limache	92	205	10	349	0	0	1
Olmué	3	210	18	53	0	0	0
Villa Alemana	8	587	73	583	3	0	0

1.2.2-03		NACIDOS VIVOS, MATRIMONIOS, ACUERDO DE UNIÓN CIVIL, DEFUNCIONES: GENERALES, MENORES DE 1 AÑO Y FETALES, SEGÚN REGIONES, PROVINCIAS Y CIRCUNSCRIPCIONES DE OCURRENCIA, 2017					
REGIÓN, PROVINCIA Y CIRCUNSCRIPCIÓN DE OCURRENCIA	Nacimientos	Matrimonios	Acuerdo de Unión Civil	DEFUNCIONES			
				Generales	Menores de 1 año		Fetales
					Def Menor 28 días	Def 28 y más días	
METROPOLITANA	94.289	24.827	2.579	40.784	538	168	875
Santiago	79.542	17.960	2.075	33.336	460	156	668
Santiago	15.678	748	292	3.322	100	22	124
Los Cerrillos	1	238	13	211	0	0	0
Cerro Navia	11	360	22	464	0	0	0
Conchalí	7	604	39	518	0	0	0
El Bosque	7	1.034	126	948	0	0	1
Estación Central	5.268	492	47	695	18	2	17
Huechuraba	6	531	45	212	0	0	0
Independencia	9.135	537	49	6.132	64	75	103
La Florida	4.861	1.047	202	1.837	24	2	27
La Granja	0	478	24	408	0	0	0
La Pintana	0	439	28	424	0	0	0
La Reina	329	510	57	707	2	0	2
Las Condes	3.900	789	112	1.855	24	4	39
Lo Barnechea	3	527	18	182	0	0	0
Lo Espejo	8	222	13	390	0	0	0
Lo Prado	0	355	29	351	0	0	0
Macul	1	264	23	463	1	0	0
Maipú	2.577	1.444	108	2.054	17	2	22
Nuñoa	757	849	153	1.091	7	1	7
Pedro Aguirre Cerda	7	408	6	480	0	0	0
Peñalolén	5.406	726	59	1.140	23	1	34
Providencia	9.349	807	185	2.527	56	25	51
Pudahuel	3	624	55	515	0	0	0
Quilicura	20	362	46	287	0	0	0
Quinta Normal	3.120	491	36	755	18	10	56
Recoleta	6.325	530	57	982	21	3	33
Renca	11	525	41	379	0	0	0
San Joaquín	7	234	24	432	0	0	0
San Miguel	3.919	394	67	1.924	52	1	43
San Ramón	3.783	307	33	893	21	3	85
Vitacura	5.043	1.084	66	758	12	5	24
Cordillera	4.233	1.633	98	2.397	46	8	77
Puente Alto	4.227	1.024	55	2.229	46	8	77
Pirque	3	313	20	72	0	0	0
San José de Maipo	3	296	23	96	0	0	0
Chacabuco	40	932	63	464	0	1	0
Colina	14	360	23	232	0	0	0
Lampa	24	450	23	179	0	1	0
Tiltil	2	122	17	53	0	0	0
Maipo	6.404	2.156	170	2.233	27	0	80
San Bernardo	5.462	845	58	1.562	24	0	69

1.2.2-03 NACIDOS VIVOS, MATRIMONIOS, ACUERDO DE UNIÓN CIVIL, DEFUNCIONES: GENERALES, MENORES DE 1 AÑO Y FETALES, SEGÚN REGIONES, PROVINCIAS Y CIRCUNSCRIPCIONES DE OCURRENCIA, 2017							
REGIÓN, PROVINCIA Y CIRCUNSCRIPCIÓN DE OCURRENCIA	Nacimientos	Matrimonios	Acuerdo de Unión Civil	DEFUNCIONES			
				Generales	Menores de 1 año		Fetales
					Def Menor 28 días	Def 28 y más días	
Buín	938	562	57	480	3	0	10
Calera de Tango	1	494	45	53	0	0	0
Paine	3	255	10	138	0	0	1
Melipilla	1.695	801	54	1.209	3	3	24
Melipilla	1.690	481	26	1.001	3	3	24
Alhué	0	26	2	22	0	0	0
Curacaví	4	179	15	129	0	0	0
María Pinto	0	84	9	36	0	0	0
San Pedro de Melipilla	1	31	2	21	0	0	0
Talagante	2.375	1.345	119	1.145	2	0	26
Talagante	2.124	281	28	425	1	0	26
El Monte	0	154	9	100	0	0	0
Isla de Maipo	1	192	15	99	0	0	0
Padre Hurtado	1	320	24	137	0	0	0
Peñaflor	249	398	43	384	1	0	0
O'HIGGINS	10.378	2.915	298	5.318	52	6	81
Cachapoal	7.794	2.065	243	3.682	43	6	66
Rancagua	6.353	677	121	2.156	41	6	46
Codegua	0	49	0	32	0	0	0
Coinco	2	32	1	67	0	0	0
Coltauco	1	51	9	56	0	0	0
Doñihue	1	74	7	57	0	0	0
Graneros	4	131	7	116	0	0	0
Las Cabras	1	59	2	63	0	0	0
El Manzano	0	56	3	30	0	0	0
Machalí	2	191	26	97	0	0	0
Malloa	0	54	2	49	0	0	0
San Francisco de Mostazal	0	80	10	69	0	0	0
Olivar	1	60	8	45	0	0	0
Peumo	13	44	1	97	0	0	0
Pichidegua	3	41	0	106	1	0	0
Quinta de Tilcoco	0	35	3	37	0	0	0
Rengo	1.372	156	24	336	1	0	20
Requínoa	0	118	5	66	0	0	0
San Vicente de Tagua Tagua	41	157	14	203	0	0	0
Cardenal Caro	8	198	13	184	0	0	0
Pichilemu	3	87	3	60	0	0	0
La Estrella	0	12	1	15	0	0	0
Litueche	2	29	2	30	0	0	0
Marchihue	1	24	2	34	0	0	0
Navidad	1	27	5	13	0	0	0
Paredones	1	19	0	32	0	0	0
San Pedro de Alcántara	0	0	0	0	0	0	0

1.2.2-03 NACIDOS VIVOS, MATRIMONIOS, ACUERDO DE UNIÓN CIVIL, DEFUNCIONES: GENERALES, MENORES DE 1 AÑO Y FETALES, SEGÚN REGIONES, PROVINCIAS Y CIRCUNSCRIPCIONES DE OCURRENCIA, 2017							
REGIÓN, PROVINCIA Y CIRCUNSCRIPCIÓN DE OCURRENCIA	Nacimientos	Matrimonios	Acuerdo de Unión Civil	DEFUNCIONES			
				Generales	Menores de 1 año		Fetales
					Def Menor 28 días	Def 28 y más días	
Colchagua	2.576	652	42	1.452	9	0	15
San Fernando	1.661	283	26	554	4	0	12
Chépica	0	24	0	70	0	0	0
Chimbarongo	3	82	3	125	0	0	0
Lolol	2	16	0	43	0	0	0
Nancagua	1	58	1	89	0	0	0
Santa Cruz	909	127	5	503	5	0	3
Peralillo	0	35	7	38	0	0	0
Placilla	0	21	0	21	0	0	0
Pumanque	0	6	0	9	0	0	0
MAULE	12.205	3.542	194	6.559	49	22	53
Talca	5.657	1.373	76	2.579	40	17	30
Talca	5.372	760	65	1.935	40	16	28
Constitución	281	144	5	218	0	1	2
Putú	0	25	1	6	0	0	0
Curepto	0	22	0	60	0	0	0
Gualleco	0	0	0	0	0	0	0
Huaquén	0	0	0	5	0	0	0
Empedrado	0	15	0	10	0	0	0
Maule	1	134	2	73	0	0	0
Pelarco	0	35	1	34	0	0	0
Pencahue	0	20	0	24	0	0	0
Cumpeo	0	35	0	51	0	0	0
San Clemente	3	150	1	137	0	0	0
San Rafael	0	33	1	26	0	0	0
Cauquenes	472	196	14	446	0	0	2
Cauquenes	469	126	8	374	0	0	2
Sauzal	0	0	0	0	0	0	0
Coronel de Maule	0	0	0	0	0	0	0
Chanco	2	39	1	55	0	0	0
Curanipe	1	31	5	17	0	0	0
Curicó	3.262	969	53	1.708	6	3	17
Curicó	3.239	499	37	1.075	6	3	16
Hualañé	4	34	0	64	0	0	0
Licantén	4	22	0	51	0	0	0
Iloca	0	0	0	0	0	0	0
Molina	11	123	9	232	0	0	0
Lontué	0	28	0	35	0	0	0
Rauco	0	39	0	36	0	0	0
Romeral	0	54	1	36	0	0	0
Sagrada Familia	0	39	3	36	0	0	0
Villa Prat	0	14	0	12	0	0	0
Teno	3	97	2	113	0	0	0

1.2.2-03		NACIDOS VIVOS, MATRIMONIOS, ACUERDO DE UNIÓN CIVIL, DEFUNCIONES: GENERALES, MENORES DE 1 AÑO Y FETALES, SEGÚN REGIONES, PROVINCIAS Y CIRCUNSCRIPCIONES DE OCURRENCIA, 2017					
REGIÓN, PROVINCIA Y CIRCUNSCRIPCIÓN DE OCURRENCIA	Nacimientos	Matrimonios	Acuerdo de Unión Civil	DEFUNCIONES			
				Generales	Menores de 1 año		Fetales
					Def Menor 28 días	Def 28 y más días	
Vichuquén	1	11	1	6	0	0	0
Llico de Mataquito	0	9	0	12	0	0	1
Linares	2.814	1.004	51	1.826	3	2	4
Linares	2.286	360	23	977	2	1	2
Colbún	6	69	2	61	0	0	0
Longaví	0	90	5	86	0	0	0
Parral	405	168	4	325	1	1	2
Catillo	0	0	0	0	0	0	0
Retiro	0	53	2	47	0	0	0
San Javier	117	150	10	224	0	0	0
Huerta de Maule	0	0	0	1	0	0	0
Nirivilo	0	0	0	5	0	0	0
Villa Alegre	0	51	4	61	0	0	0
Yerbas Buenas	0	63	1	39	0	0	0
ÑUBLE	5.183	1.671	86	3.203	24	5	32
Diguillín	4.422	1.127	62	2.374	20	4	30
Chillán	4.389	609	35	1.822	20	4	29
Quinchamalí	0	8	0	10	0	0	0
Bulnes	21	69	3	131	0	0	0
Chillán Viejo	0	163	12	64	0	0	0
El Carmen	2	36	0	76	0	0	1
Pemuco	0	19	0	26	0	0	0
Pinto	0	40	3	32	0	0	0
Recinto	1	14	0	8	0	0	0
Quillón	3	70	4	41	0	0	0
Cerro Negro	0	0	0	0	0	0	0
San Ignacio	0	36	2	40	0	0	0
Yungay	6	63	3	124	0	0	0
Itata	11	173	6	280	1	0	0
Quirihue	4	38	0	98	0	0	0
Cobquecura	0	15	0	18	0	0	0
Coelemu	7	77	5	91	1	0	0
Ninhue	0	12	0	15	0	0	0
Portezuelo	0	12	0	18	0	0	0
Ránquil	0	14	0	27	0	0	0
Trehuaco	0	5	1	13	0	0	0
Punilla	750	371	18	549	3	1	2
San Carlos	746	203	11	384	3	1	2
Cachapoal	0	8	0	8	0	0	0
Bustamante	0	11	0	11	0	0	0
Coihueco	0	71	3	66	0	0	0
San Gregorio de Niquén	2	20	1	37	0	0	0
San Fabián de Alico	2	20	2	11	0	0	0

1.2.2-03		NACIDOS VIVOS, MATRIMONIOS, ACUERDO DE UNIÓN CIVIL, DEFUNCIONES: GENERALES, MENORES DE 1 AÑO Y FETALES, SEGÚN REGIONES, PROVINCIAS Y CIRCUNSCRIPCIONES DE OCURRENCIA, 2017					
REGIÓN, PROVINCIA Y CIRCUNSCRIPCIÓN DE OCURRENCIA	Nacimientos	Matrimonios	Acuerdo de Unión Civil	DEFUNCIONES			
				Generales	Menores de 1 año		Fetales
					Def Menor 28 días	Def 28 y más días	
San Nicolás	0	38	1	32	0	0	0
BIOBÍO	18.590	6.031	365	9.920	131	36	181
Concepción	12.232	4.003	288	6.469	98	27	108
Concepción	6.489	923	116	2.887	64	21	65
Coronel	810	534	27	405	2	0	4
Isla Santa María	1	4	0	6	0	0	0
Chiguayante	5	342	20	219	0	0	0
Florida	1	56	2	53	0	0	0
Copiulemu	0	0	0	1	0	0	0
Hualqui	3	99	4	62	0	0	0
Talcamávida	0	4	0	11	0	0	0
Lota	237	230	9	264	1	0	1
Penco	29	188	13	191	0	0	0
San Pedro de la Paz	283	434	33	302	0	0	1
Santa Juana	1	53	3	81	0	0	0
Talcahuano	155	256	15	290	0	0	1
Armando Alarcón	0	0	0	0	0	0	0
Presidente Ríos	3.143	343	21	1.102	23	5	31
Rafael	0	4	0	9	0	0	0
Tomé	32	286	12	314	0	0	0
Hualpén	1.043	247	13	272	8	1	5
Arauco	1.404	730	14	874	2	1	10
Lebu	97	125	3	128	0	0	0
Isla Mocha	0	1	0	2	0	0	0
Arauco	19	118	5	107	0	1	0
Carampangue	0	20	0	30	0	0	0
Llico de Arauco	0	9	0	3	0	0	0
Cañete	216	135	4	273	1	0	0
Contulmo	8	30	0	34	0	0	0
Curanilahue	1.063	152	2	201	1	0	10
Los Álamos	0	102	0	68	0	0	0
Tirúa	1	38	0	28	0	0	0
Biobío	4.954	1.298	63	2.577	31	8	63
Los Ángeles	4.901	572	29	1.516	31	7	62
Santa Fe	0	54	1	29	0	0	0
Antuco	0	12	2	23	0	0	0
Cabrero	3	88	5	98	0	0	0
Laja	7	76	4	131	0	0	0
Mulchén	8	86	5	167	0	0	1
Nacimiento	1	98	4	138	0	0	0
Negrete	0	50	2	40	0	0	0
Quilaco	0	12	0	20	0	0	0
Quilleco	1	38	4	37	0	0	0

1.2.2-03 NACIDOS VIVOS, MATRIMONIOS, ACUERDO DE UNIÓN CIVIL, DEFUNCIONES: GENERALES, MENORES DE 1 AÑO Y FETALES, SEGÚN REGIONES, PROVINCIAS Y CIRCUNSCRIPCIONES DE OCURRENCIA, 2017							
REGIÓN, PROVINCIA Y CIRCUNSCRIPCIÓN DE OCURRENCIA	Nacimientos	Matrimonios	Acuerdo de Unión Civil	DEFUNCIONES			
				Generales	Menores de 1 año		Fetales
					Def Menor 28 días	Def 28 y más días	
San Rosendo	0	16	0	9	0	0	0
Santa Bárbara	24	47	3	92	0	0	0
Huepil	0	36	0	92	0	0	0
Tucapel	0	13	0	15	0	0	0
Yumbel	8	83	4	154	0	0	0
Alto Biobío	1	17	0	16	0	1	0
LA ARAUCANÍA	11.972	3.276	171	6.635	66	15	130
Cautín	9.650	2.602	152	5.203	63	15	104
Temuco	8.088	901	88	2.623	61	12	96
Carahue	23	82	1	130	0	0	0
Nehuentué	0	3	0	5	0	0	0
Trovolhue	0	5	0	24	0	0	0
Cunco	21	44	1	119	0	0	0
Los Laureles	0	26	1	9	0	0	0
Las Hortensias	0	0	0	0	0	0	0
Curarrehue	1	24	0	25	0	0	0
Freire	0	74	3	93	0	0	0
Galvarino	10	36	0	92	0	0	0
Gorbea	0	55	3	92	0	0	0
Lastarria	0	0	0	0	0	0	0
Quitratúe	0	0	0	0	0	0	0
Lautaro	304	122	4	232	0	0	1
Loncoche	24	54	2	132	1	0	0
Llaima	0	11	2	29	0	0	0
Nueva Imperial	62	111	1	338	0	0	0
Cholchol	0	50	0	57	0	0	0
Padre Las Casas	0	327	11	221	0	0	0
Perquenco	0	20	3	16	0	0	0
Pitrufquén	101	88	0	176	0	0	0
Comuy	0	0	0	0	0	0	0
Pucón	214	141	15	131	0	1	0
Puerto Saavedra	24	30	0	67	0	0	0
Pto.Domínguez	0	5	0	14	0	0	0
Teodoro Schmidt	0	23	1	79	0	0	0
Toltén	4	43	0	74	0	0	0
Vilcún	3	70	2	122	0	1	0
Cherquenco	0	8	1	5	0	0	0
Villarrica	771	249	13	298	1	1	7
Malleco	2.322	674	19	1.432	3	0	26
Angol	1.164	182	3	466	1	0	10
Collipulli	2	69	2	119	0	0	0
Curacautín	1	61	5	97	0	0	0
Ercilla	0	21	0	36	0	0	0

1.2.2-03 NACIDOS VIVOS, MATRIMONIOS, ACUERDO DE UNIÓN CIVIL, DEFUNCIONES: GENERALES, MENORES DE 1 AÑO Y FETALES, SEGÚN REGIONES, PROVINCIAS Y CIRCUNSCRIPCIONES DE OCURRENCIA, 2017							
REGIÓN, PROVINCIA Y CIRCUNSCRIPCIÓN DE OCURRENCIA	Nacimientos	Matrimonios	Acuerdo de Unión Civil	DEFUNCIONES			
				Generales	Menores de 1 año		Fetales
					Def Menor 28 días	Def 28 y más días	
Lonquimay	10	29	2	54	0	0	0
Los Sauces	0	13	0	43	0	0	0
Lumaco	1	16	0	15	0	0	0
Pichi pellahuen	0	0	0	4	0	0	0
Capitán Pastene	0	11	0	13	0	0	0
Purén	1	45	0	72	0	0	0
Renaico	0	34	1	35	0	0	0
Traiguén	54	71	1	174	0	0	0
Victoria	1.089	122	5	304	2	0	14
Selva Oscura	0	0	0	0	0	0	2
LOS RÍOS	3.999	1.385	106	2.651	24	6	17
Valdivia	3.744	1.086	96	2.118	24	6	17
Valdivia	3.386	664	80	1.499	23	6	17
Corral	0	14	1	23	0	0	0
Lanco	10	37	3	59	0	0	0
Los Lagos	48	95	1	93	1	0	0
Máfil	0	18	1	13	0	0	0
San José de la Mariquina	56	72	0	118	0	0	0
Paillaco	55	66	3	124	0	0	0
Reumen	0	1	0	13	0	0	0
Panguipulli	188	87	5	119	0	0	0
Liquiñe	1	19	1	42	0	0	0
Choshuenco	0	13	1	15	0	0	0
Ranco	255	299	10	533	0	0	0
La Unión	221	106	4	223	0	0	0
Futrono	1	63	4	50	0	0	0
Lago Ranco	1	40	1	51	0	0	0
Río Bueno	32	90	1	209	0	0	0
Crucero	0	0	0	0	0	0	0
Mantihue	0	0	0	0	0	0	0
Marítima Civil Sur	0	0	0	0	0	0	0
LOS LAGOS	10.219	2.574	187	5.380	48	18	68
Llanquihue	5.407	1.343	114	2.370	24	12	36
Puerto Montt	4.663	751	72	1.701	24	12	35
Calbuco	20	84	4	125	0	0	0
Colaco	0	4	0	18	0	0	0
Quetrulauquen	0	1	0	8	0	0	0
Cochamó	0	1	0	5	0	0	0
Río Puelo	0	2	1	10	0	0	0
Llanada Grande	0	1	0	4	0	0	0
Fresia	1	33	0	78	0	0	0
Frutillar	0	89	7	69	0	0	0
Los Muermos	1	34	2	58	0	0	0

1.2.2-03		NACIDOS VIVOS, MATRIMONIOS, ACUERDO DE UNIÓN CIVIL, DEFUNCIONES: GENERALES, MENORES DE 1 AÑO Y FETALES, SEGÚN REGIONES, PROVINCIAS Y CIRCUNSCRIPCIONES DE OCURRENCIA, 2017					
REGIÓN, PROVINCIA Y CIRCUNSCRIPCIÓN DE OCURRENCIA	Nacimientos	Matrimonios	Acuerdo de Unión Civil	DEFUNCIONES			
				Generales	Menores de 1 año		Fetales
					Def Menor 28 días	Def 28 y más días	
Río Frío	0	2	0	11	0	0	0
Llanquihue	1	63	1	83	0	0	0
Mauñín	1	33	1	62	0	0	0
Misquihue	0	0	0	2	0	0	0
Puerto Varas	720	245	26	136	0	0	1
Peulla	0	0	0	0	0	0	0
Chiloé	1.867	449	34	1.142	6	0	11
Castro	1.201	131	14	481	4	0	10
Quehui	0	1	0	6	0	0	0
Rilán	0	0	0	0	0	0	0
Ancud	412	108	6	255	1	0	1
Chacao	0	3	0	10	0	0	0
Chonchi	0	36	7	64	0	0	0
Curaco de Vélez	0	4	0	11	0	0	0
Dalcahue	0	26	2	53	0	0	0
Tenaún	0	1	0	4	0	0	0
Puqueldón	0	12	2	19	0	0	0
Queilén	0	9	0	32	0	0	0
Quellón	246	84	1	103	0	0	0
Quemchi	0	16	1	33	0	0	0
Mechuque	0	1	0	2	0	0	0
Butachauque	0	1	0	0	0	0	0
Quenac	0	0	0	11	0	0	0
Achao	8	16	1	48	1	0	0
Chaulinec	0	0	0	10	0	0	0
Osorno	2.929	753	36	1.780	18	6	21
Osorno	2.909	359	15	1.226	18	6	21
Rahue	1	163	6	173	0	0	0
Puerto Octay	1	28	4	43	0	0	0
Purranque	12	66	5	114	0	0	0
Hueyusca	0	2	0	4	0	0	0
Entre Lagos	0	55	3	50	0	0	0
Río Negro	5	47	2	84	0	0	0
Riachuelo	0	0	0	0	0	0	0
San Juan de la Costa	0	1	0	16	0	0	0
Puaucho	1	13	0	20	0	0	0
San Pablo	0	19	1	34	0	0	0
Quilacahuin	0	0	0	16	0	0	0

1.2.2-03 NACIDOS VIVOS, MATRIMONIOS, ACUERDO DE UNIÓN CIVIL, DEFUNCIONES: GENERALES, MENORES DE 1 AÑO Y FETALES, SEGÚN REGIONES, PROVINCIAS Y CIRCUNSCRIPCIONES DE OCURRENCIA, 2017							
REGIÓN, PROVINCIA Y CIRCUNSCRIPCIÓN DE OCURRENCIA	Nacimientos	Matrimonios	Acuerdo de Unión Civil	DEFUNCIONES			
				Generales	Menores de 1 año		Fetales
					Def Menor 28 días	Def 28 y más días	
Palena	16	29	3	88	0	0	0
Chaitén	0	5	1	22	0	0	0
Ayacara	0	1	0	6	0	0	0
Futaleufú	15	5	1	10	0	0	0
Hornopiren	1	12	1	39	0	0	0
Palena	0	6	0	11	0	0	0
AYSÉN	1.141	272	33	522	5	3	4
Coyhaique	1.094	173	21	345	5	2	4
Coyhaique	1.094	168	21	342	5	2	4
Balmaceda	0	2	0	0	0	0	0
Lago Verde	0	2	0	1	0	0	0
La Tapera	0	1	0	2	0	0	0
Aysén	45	73	6	135	0	1	0
Puerto Aysén	43	61	6	115	0	1	0
Pto.Aguirre Cerda	0	1	0	4	0	0	0
Puerto Cisnes	1	3	0	7	0	0	0
Puerto Puyuhuapi	1	3	0	6	0	0	0
Corcovado	0	0	0	1	0	0	0
Melinka	0	5	0	2	0	0	0
Capitán Prat	1	12	2	9	0	0	0
Cochrane	1	4	1	8	0	0	0
Villa O'Higgins	0	4	1	0	0	0	0
Caleta Tortel	0	4	0	1	0	0	0
General Carrera	1	14	4	33	0	0	0
Chile Chico	1	8	3	21	0	0	0
Guadal	0	1	0	2	0	0	0
Presidente Ibáñez	0	5	1	10	0	0	0
MAGALLANES	1.846	487	82	1.078	10	3	10
Magallanes	1.678	391	66	917	10	3	9
Punta Arenas	1.678	391	66	917	10	3	9
Antártica Chilena	0	2	5	1	0	0	0
Cabo de Hornos	0	2	5	1	0	0	0
La Antártica	0	0	0	0	0	0	0
Tierra del Fuego	2	18	1	24	0	0	0
Porvenir	2	17	1	24	0	0	0
Cerro Sombrero	0	1	0	0	0	0	0
Última Esperanza	166	76	10	136	0	0	1
Puerto Edén	0	0	0	0	0	0	0
Puerto Natales	166	76	10	136	0	0	1

FUENTE: Instituto Nacional de Estadísticas (INE)

1.2.2-04 Nacidos vivos, matrimonios, acuerdo de unión civil, defunciones: generales, menores de un año y fetales, según regiones, provincias y comunas de residencia, 2017							
Región, provincia y comuna de residencia	Nacidos vivos	Matrimonios	Acuerdo de Unión Civil	Defunciones			
				Generales	Menores de 1 año		Fetales
					Def menor 28 días	Def 28 y más días	
TOTAL	219.186	61.320	6.222	106.388	1.202	355	1.806
ARICA Y PARINACOTA	3.037	886	91	1.365	15	6	47
Arica	3.027	883	91	1.359	15	6	47
Arica	3.026	882	91	1.356	15	6	47
Camarones	1	1	0	3	0	0	0
Parinacota	10	3	0	6	0	0	0
Putre	6	3	0	4	0	0	0
General Lagos	4	0	0	2	0	0	0
TARAPACÁ	5.081	1.231	156	1.384	26	2	25
Iquique	4.747	1.142	149	1.299	25	2	22
Iquique	2.811	770	96	1.023	19	0	13
Alto Hospicio	1.936	372	53	276	6	2	9
Tamarugal	334	89	7	85	1	0	3
Pozo almonte	223	68	7	40	1	0	2
Camiña	8	0	0	6	0	0	0
Colchane	3	0	0	2	0	0	0
Huara	40	5	0	17	0	0	0
Pica	60	16	0	20	0	0	1
ANTOFAGASTA	8.396	2.309	452	3.104	50	17	57
Antofagasta	5.436	1.585	318	2.156	36	5	45
Antofagasta	5.112	1.496	306	2.039	31	3	44
Mejillones	173	40	9	46	2	0	1
Sierra Gorda	19	4	1	1	0	0	0
Taltal	132	45	2	70	3	2	0
El Loa	2.576	620	118	753	11	11	10
Calama	2.469	594	116	715	11	10	8
Ollagüe	0	1	0	0	0	0	0
San Pedro de Atacama	107	25	2	38	0	1	2
Tocopilla	384	104	16	195	3	1	2
Tocopilla	336	81	12	181	3	1	1
María Elena	48	23	4	14	0	0	1
ATACAMA	3.929	828	111	1.548	19	8	15
Copiapó	2.551	576	61	938	13	7	9
Copiapó	2.156	482	48	805	9	5	9
Caldera	221	59	13	91	2	1	0
Tierra Amarilla	174	35	0	42	2	1	0
Chañaral	358	73	15	124	2	1	2
Chañaral	197	33	6	73	1	1	2
Diego de Almagro	161	40	9	51	1	0	0
Huasco	1.020	179	35	486	4	0	4
Vallenar	737	127	22	345	2	0	3
Alto del Carmen	60	9	1	34	0	0	1
Freirina	84	15	5	43	0	0	0
Huasco	139	28	7	64	2	0	0

1.2.2-04		Nacidos vivos, matrimonios, acuerdo de unión civil, defunciones: generales, menores de un año y fetales, según regiones, provincias y comunas de residencia, 2017					
Región, provincia y comuna de residencia	Nacidos vivos	Matrimonios	Acuerdo de Unión Civil	Defunciones			
				Generales	Menores de 1 año		Fetales
					Def menor 28 días	Def 28 y más días	
COQUIMBO	9.215	2.033	399	4.397	50	15	40
Elqui	6.163	1.541	317	2.743	27	9	25
La Serena	2.674	673	142	1.233	14	5	8
Coquimbo	2.969	765	157	1.225	10	4	13
Andacollo	126	26	3	81	2	0	2
La Higuera	47	5	0	14	0	0	0
Paihuano	40	8	4	28	0	0	0
Vicuña	307	64	11	162	1	0	2
Choapa	969	187	14	536	10	2	10
Illapel	333	69	4	198	4	0	8
Canela	78	16	0	67	2	0	1
Los Vilos	265	52	4	134	4	0	1
Salamanca	293	50	6	137	0	2	0
Limarí	2.083	305	68	1.118	13	4	5
Ovalle	1.445	199	50	734	7	4	4
Combarbalá	123	21	3	116	2	0	1
Monte Patria	341	59	10	164	2	0	0
Punitaqui	144	17	5	66	2	0	0
Río Hurtado	30	9	0	38	0	0	0
VALPARAÍSO	20.357	6.701	848	12.581	120	39	175
Valparaíso	8.051	2.972	389	5.380	48	20	62
Valparaíso	3.115	1.144	162	2.261	10	7	27
Casablanca	310	93	8	174	1	1	2
Concón	491	197	26	214	1	0	2
Juan Fernández	4	3	1	3	0	0	0
Puchuncaví	183	47	1	123	6	0	1
Quintero	362	119	10	205	1	2	1
Viña del Mar	3.586	1.369	181	2.400	29	10	29
Isla de Pascua	118	52	1	37	0	0	0
Isla de Pascua	118	52	1	37	0	0	0
Los Andes	1.329	394	45	661	2	4	15
Los Andes	791	213	29	455	2	2	10
Calle Larga	190	57	5	65	0	0	4
Rinconada	150	38	5	44	0	2	0
San Esteban	198	86	6	97	0	0	1
Petorca	880	201	26	517	7	0	6
La Ligua	403	104	13	210	2	0	3
Cabildo	232	43	4	139	4	0	3
Papudo	46	18	4	36	0	0	0
Petorca	102	16	3	82	0	0	0
Zapallar	97	20	2	50	1	0	0
Quillota	2.305	661	105	1.332	13	4	39
Quillota	979	305	50	596	4	1	31
Calera	569	145	24	366	6	2	4

1.2.2-04 Nacidos vivos, matrimonios, acuerdo de unión civil, defunciones: generales, menores de un año y fetales, según regiones, provincias y comunas de residencia, 2017							
Región, provincia y comuna de residencia	Nacidos vivos	Matrimonios	Acuerdo de Unión Civil	Defunciones			
				Generales	Menores de 1 año		Fetales
					Def menor 28 días	Def 28 y más días	
Hijuelas	205	55	7	108	0	1	1
La Cruz	295	82	15	100	1	0	1
Nogales	257	74	9	162	2	0	2
San Antonio	1.889	584	76	1.167	11	3	15
San Antonio	1.124	323	45	703	6	1	10
Algarrobo	147	48	7	85	0	0	1
Cartagena	249	90	9	139	4	0	1
El Quisco	154	39	11	96	1	1	1
El Tabo	102	42	1	75	0	0	2
Santo Domingo	113	42	3	69	0	1	0
San Felipe de Aconcagua	1.932	491	48	1.027	11	3	13
San Felipe	1.028	274	20	495	7	1	11
Catemu	165	27	6	80	2	2	1
Llaillay	327	78	9	177	2	0	1
Panquehue	72	19	3	48	0	0	0
Putendo	187	42	6	131	0	0	0
Santa María	153	51	4	96	0	0	0
Marga Marga	3.853	1.346	158	2.460	28	5	25
Quilpué	1.701	608	68	1.144	13	1	4
Limache	519	156	10	383	2	0	4
Olmué	210	72	6	117	4	0	5
Villa Alemana	1.423	510	74	816	9	4	12
METROPOLITANA	92.727	26.825	2.706	40.383	493	139	866
Santiago	67.366	20.420	2.177	31.252	357	102	567
Santiago	5.714	1.910	389	1.495	41	7	50
Cerrillos	990	290	17	448	6	2	12
Cerro Navia	1.811	459	28	930	13	2	15
Conchalí	1.585	459	39	960	7	6	13
El Bosque	2.091	572	56	1.036	14	0	20
Estación Central	1.959	547	49	865	13	5	25
Huechuraba	1.373	416	32	452	5	2	12
Independencia	1.698	420	54	895	3	2	24
La Cisterna	1.143	340	52	735	7	1	8
La Florida	4.422	1.174	173	2.093	26	7	28
La Granja	1.435	366	26	793	9	3	20
La Pintana	2.546	466	39	960	18	5	42
La Reina	839	321	36	622	2	0	7
Las Condes	3.537	1.679	137	1.803	14	3	43
Lo Barnechea	1.102	407	12	331	4	3	7
Lo Espejo	1.311	310	14	744	9	3	8
Lo Prado	1.165	313	24	663	7	1	8
Macul	1.413	430	44	812	6	1	4
Maipú	5.924	1.527	152	2.468	37	9	38
Ñuñoa	2.713	1.161	182	1.436	14	4	18

1.2.2-04 Nacidos vivos, matrimonios, acuerdo de unión civil, defunciones: generales, menores de un año y fetales, según regiones, provincias y comunas de residencia, 2017							
Región, provincia y comuna de residencia	Nacidos vivos	Matrimonios	Acuerdo de Unión Civil	Defunciones			
				Generales	Menores de 1 año		Fetales
					Def menor 28 días	Def 28 y más días	
Pedro Aguirre Cerda	1.248	317	16	860	7	1	16
Peñalolén	2.921	778	64	1.278	11	3	16
Providencia	1.835	939	131	1.159	11	3	10
Pudahuel	2.972	733	62	1.075	6	7	19
Quilicura	3.047	909	68	674	10	6	13
Quinta Normal	1.532	460	39	860	8	5	18
Recoleta	2.075	651	51	1.112	9	4	10
Renca	2.003	537	45	802	6	5	22
San Joaquín	1.071	278	22	770	7	0	7
San Miguel	1.562	500	71	938	10	1	14
San Ramón	1.103	263	25	652	11	0	15
Vitacura	1.226	488	28	531	6	1	5
Cordillera	7.839	1.897	163	2.822	45	14	98
Puente Alto	7.322	1.707	140	2.599	42	12	97
Pirque	318	116	18	132	2	1	1
San José de Maipo	199	74	5	91	1	1	0
Chacabuco	4.260	1.014	79	977	20	8	31
Colina	2.269	481	35	483	8	6	12
Lampa	1.707	470	32	399	11	2	17
Tiltil	284	63	12	95	1	0	2
Maipo	6.910	1.789	151	2.592	44	3	86
San Bernardo	4.291	1.046	85	1.602	25	2	61
Buín	1.394	393	37	541	14	0	10
Calera de Tango	298	136	8	121	1	0	4
Paine	927	214	21	328	4	1	11
Melipilla	2.467	639	47	1.188	11	2	24
Melipilla	1.733	454	25	839	10	2	19
Alhué	113	21	1	33	0	0	1
Curacaví	372	98	11	192	1	0	2
María Pinto	155	42	7	76	0	0	2
San Pedro	94	24	3	48	0	0	0
Talagante	3.885	1.066	89	1.552	16	10	60
Talagante	942	222	15	381	4	2	10
El Monte	479	111	10	198	0	2	4
Isla de Maipo	416	117	8	181	2	0	12
Padre Hurtado	871	298	19	272	6	3	12
Peñaflor	1.177	318	37	520	4	3	22
O'HIGGINS	10.887	2.606	275	5.441	57	9	81
Cachapoal	7.871	1.923	225	3.708	39	9	64
Rancagua	3.049	777	115	1.494	15	3	20
Codegua	132	38	0	67	0	0	0
Coínco	72	12	0	61	0	0	0
Coltauco	214	41	7	108	3	0	5
Doñihue	233	58	9	104	0	0	1

1.2.2-04 Nacidos vivos, matrimonios, acuerdo de unión civil, defunciones: generales, menores de un año y fetales, según regiones, provincias y comunas de residencia, 2017							
Región, provincia y comuna de residencia	Nacidos vivos	Matrimonios	Acuerdo de Unión Civil	Defunciones			
				Generales	Menores de 1 año		Fetales
					Def menor 28 días	Def 28 y más días	
Graneros	449	103	6	138	3	0	4
Las Cabras	280	71	5	164	2	0	6
Machalí	757	195	27	206	3	0	3
Malloa	124	37	2	95	0	0	2
Mostazal	288	66	11	131	0	0	6
Olivar	165	47	6	68	0	0	1
Peumo	121	34	2	100	1	0	0
Pichidegua	221	37	1	138	1	1	2
Quinta de Tilcoco	138	25	2	82	0	1	0
Rengo	770	152	19	356	8	4	8
Requínoa	356	90	3	111	2	0	2
San Vicente	502	140	10	285	1	0	4
Cardenal Caro	443	127	11	309	1	0	3
Pichilemu	179	51	3	98	0	0	2
La Estrella	23	7	0	27	0	0	1
Litueche	64	17	3	49	0	0	0
Marchigüe	70	22	2	55	1	0	0
Navidad	49	18	3	28	0	0	0
Paredones	58	12	0	52	0	0	0
Colchagua	2.573	556	39	1.424	17	0	14
San Fernando	923	245	24	451	7	0	7
Chépica	159	22	1	110	0	0	0
Chimbarongo	419	69	4	194	0	0	3
Lolol	47	10	0	48	0	0	0
Nancagua	200	45	1	124	2	0	2
Palmilla	123	25	1	91	0	0	0
Peralillo	134	20	4	74	3	0	0
Placilla	98	26	1	55	1	0	1
Pumanque	29	6	0	17	1	0	0
Santa Cruz	441	88	3	260	3	0	1
MAULE	12.632	3.126	176	6.663	59	24	53
Talca	5.067	1.267	74	2.357	32	10	26
Talca	2.669	703	50	1.371	17	6	11
Constitución	637	144	7	251	3	2	4
Curepto	71	15	0	98	2	0	0
Empedrado	38	14	0	22	0	0	0
Maule	715	167	13	143	4	1	7
Pelarco	84	27	1	54	0	0	0
Pencahue	69	14	0	54	1	1	1
Río Claro	148	30	0	86	1	0	2
San Clemente	516	123	1	234	4	0	1
San Rafael	120	30	2	44	0	0	0
Cauquenes	643	163	14	521	2	1	2
Cauquenes	470	115	6	387	1	0	1

1.2.2-04		Nacidos vivos, matrimonios, acuerdo de unión civil, defunciones: generales, menores de un año y fetales, según regiones, provincias y comunas de residencia, 2017					
Región, provincia y comuna de residencia	Nacidos vivos	Matrimonios	Acuerdo de Unión Civil	Defunciones			
				Generales	Menores de 1 año		Fetales
					Def menor 28 días	Def 28 y más días	
Chanco	101	31	2	89	1	1	1
Pelluhue	72	17	6	45	0	0	0
Curicó	3.541	851	49	1.837	12	7	16
Curicó	1.975	482	33	852	7	3	9
Hualañé	92	22	0	83	0	0	0
Licantén	61	15	0	61	0	0	0
Molina	541	141	8	351	3	2	2
Rauco	124	16	0	78	0	0	0
Romeral	172	44	1	78	1	0	1
Sagrada Familia	201	47	3	115	0	1	2
Teno	330	78	3	185	1	1	1
Vichuquén	45	6	1	34	0	0	1
Linares	3.381	845	39	1.948	13	6	9
Linares	1.177	305	16	652	6	2	1
Colbún	257	58	2	125	2	0	0
Longaví	337	80	6	196	1	0	0
Parral	476	142	3	317	1	3	2
Retiro	210	47	1	123	0	1	2
San Javier	534	127	7	302	2	0	4
Villa Alegre	171	43	1	124	0	0	0
Yerbas Buenas	219	43	3	109	1	0	0
ÑUBLE	5.333	1.473	88	3.309	33	7	35
Diguillín	3.688	1.007	64	2.114	23	2	24
Chillán	2.231	614	44	1.218	17	1	9
Bulnes	227	62	3	135	1	0	1
Chillán Viejo	369	114	5	116	1	1	0
El Carmen	125	34	0	89	0	0	3
Pemuco	73	19	0	73	1	0	1
Pinto	104	30	3	78	2	0	1
Quillón	190	46	3	116	1	0	2
San Ignacio	162	37	3	129	0	0	4
Yungay	207	51	3	160	0	0	3
Itata	510	137	8	430	3	2	5
Quirihue	113	29	1	97	0	2	0
Cobquecura	45	9	0	41	1	0	0
Coelemu	175	53	3	111	1	0	2
Ninhue	39	13	0	50	0	0	0
Portezuelo	38	7	0	34	0	0	1
Ránquil	54	17	1	59	0	0	0
Treguaco	46	9	3	38	1	0	2
Punilla	1.135	329	16	765	7	3	6
San Carlos	581	165	9	441	3	2	3
Coihueco	322	93	3	157	3	1	3
Ñiquén	82	26	1	79	1	0	0

1.2.2-04	Nacidos vivos, matrimonios, acuerdo de unión civil, defunciones: generales, menores de un año y fetales, según regiones, provincias y comunas de residencia, 2017						
Región, provincia y comuna de residencia	Nacidos vivos	Matrimonios	Acuerdo de Unión Civil	Defunciones			
				Generales	Menores de 1 año		Fetales
					Def menor 28 días	Def 28 y más días	
San Fabián	45	8	2	21	0	0	0
San Nicolás	105	37	1	67	0	0	0
BIOBÍO	18.175	5.780	362	9.834	120	38	175
Concepción	11.311	3.901	284	6.135	69	22	99
Concepción	2.329	848	83	1.447	16	7	18
Coronel	1.532	478	28	607	9	1	11
Chiguayante	896	329	24	455	5	1	8
Florida	98	25	3	69	0	0	1
Hualqui	293	65	3	135	2	0	3
Lota	503	215	8	367	3	1	3
Penco	498	178	10	292	3	1	3
San Pedro de la Paz	1.682	563	43	606	10	4	17
Santa Juana	148	41	2	130	0	0	4
Talcahuano	1.788	593	46	1.097	13	4	12
Tomé	548	240	14	425	0	0	6
Hualpén	996	326	20	505	8	3	13
Arauco	1.920	661	12	1.086	20	5	15
Lebu	308	109	2	166	5	0	1
Arauco	386	123	5	184	2	2	1
Cañete	418	134	2	278	6	0	4
Contulmo	60	25	0	57	1	0	0
Curanilahue	365	143	2	200	2	1	7
Los Álamos	251	88	0	140	2	1	2
Tirúa	132	39	1	61	2	1	0
Biobío	4.944	1.218	66	2.613	31	11	61
Los Angeles	2.740	646	40	1.201	17	6	29
Antuco	43	8	2	30	0	0	0
Cabrero	324	97	4	186	2	0	5
Laja	236	64	3	162	1	0	1
Mulchén	341	76	3	238	4	1	3
Nacimiento	305	84	4	155	2	0	1
Negrete	119	37	2	80	1	0	1
Quilaco	33	5	0	35	1	0	1
Quilleco	85	27	3	78	0	1	1
San Rosendo	39	14	1	23	0	0	0
Santa Bárbara	191	32	1	107	2	0	10
Tucapel	148	40	0	126	0	1	1
Yumbel	210	68	3	158	0	1	5
Alto Biobío	130	20	0	34	1	1	3
LA ARAUCANÍA	12.005	2.994	159	6.652	66	18	133
Cautín	9.424	2.394	145	5.007	48	17	103
Temuco	3.766	1.039	82	1.645	17	3	46
Carahue	288	68	2	210	2	0	3
Cunco	169	49	2	159	0	0	5

1.2.2-04		Nacidos vivos, matrimonios, acuerdo de unión civil, defunciones: generales, menores de un año y fetales, según regiones, provincias y comunas de residencia, 2017					
Región, provincia y comuna de residencia	Nacidos vivos	Matrimonios	Acuerdo de Unión Civil	Defunciones			
				Generales	Menores de 1 año		Fetales
					Def menor 28 días	Def 28 y más días	
Curarrehue	77	20	0	58	0	0	0
Freire	228	59	3	188	2	0	2
Galvarino	156	23	0	126	2	2	1
Gorbea	140	46	4	114	0	0	0
Lautaro	522	115	4	265	3	1	4
Loncoche	256	53	1	185	3	0	5
Melipeuco	58	6	2	56	0	0	1
Nueva Imperial	323	80	1	267	2	0	6
Padre Las Casas	1.036	271	14	430	4	5	8
Perquenco	82	15	2	31	0	0	1
Pitrufquén	239	79	1	188	1	0	2
Pucón	424	96	9	155	1	1	3
Saavedra	148	26	0	113	0	0	0
Teodoro Schmidt	127	36	0	127	4	0	2
Toltén	91	25	0	79	0	0	0
Vilcún	355	74	9	165	1	3	6
Villarrica	779	190	9	349	5	2	6
Cholchol	160	24	0	97	1	0	2
Malleco	2.581	600	14	1.645	18	1	30
Angol	700	164	1	414	3	0	7
Collipulli	279	64	3	181	1	0	2
Curacautín	229	43	2	130	2	0	1
Ercilla	125	21	0	82	2	0	1
Lonquimay	119	33	2	73	3	0	0
Los Sauces	87	14	1	72	0	0	2
Lumaco	108	25	0	69	2	0	1
Purén	128	31	0	96	3	0	1
Renaico	155	32	1	77	0	0	1
Traiguén	198	67	1	195	0	0	4
Victoria	453	106	3	256	2	1	10
LOS RÍOS	4.268	1.204	106	2.689	26	6	24
Valdivia	3.281	953	98	1.940	21	5	13
Valdivia	1.925	572	79	1.047	15	4	8
Corral	39	11	3	36	0	0	0
Lanco	176	38	3	101	0	0	1
Los Lagos	215	82	1	140	1	1	1
Máfil	70	23	2	44	0	0	1
Mariquina	263	65	0	137	0	0	1
Paillaco	192	60	3	175	1	0	0
Panguipulli	401	102	7	260	4	0	1
Ranco	987	251	8	749	5	1	11
La Unión	397	96	3	293	0	0	1
Futrono	199	48	2	89	1	1	4
Lago Ranco	93	27	1	90	0	0	2

1.2.2-04 Nacidos vivos, matrimonios, acuerdo de unión civil, defunciones: generales, menores de un año y fetales, según regiones, provincias y comunas de residencia, 2017							
Región, provincia y comuna de residencia	Nacidos vivos	Matrimonios	Acuerdo de Unión Civil	Defunciones			
				Generales	Menores de 1 año		Fetales
					Def menor 28 días	Def 28 y más días	
Río Bueno	298	80	2	277	4	0	4
LOS LAGOS	10.046	2.487	178	5.426	53	21	66
Llanquihue	5.267	1.313	109	2.316	21	14	34
Puerto Montt	3.398	800	67	1.248	9	9	24
Calbuco	414	88	4	230	2	1	2
Cochamó	37	4	2	34	0	0	0
Fresia	106	33	0	111	1	0	1
Frutillar	220	67	7	114	3	1	2
Los Muermos	167	38	2	131	1	0	2
Llanquihue	179	59	1	136	1	1	1
Mauilín	111	25	1	100	2	0	0
Puerto Varas	635	199	25	212	2	2	2
Chiloé	1.929	429	31	1.188	12	2	11
Castro	546	132	9	321	6	0	1
Ancud	470	99	7	273	1	0	2
Chonchi	153	30	7	104	1	0	7
Curaco de Vélez	40	3	0	22	0	0	0
Dalcahue	159	31	3	93	1	1	0
Puqueldón	22	10	2	38	0	0	1
Queilén	44	11	0	43	0	0	0
Quellón	369	89	1	145	1	1	0
Quemchi	66	12	1	67	0	0	0
Quinchao	60	12	1	82	2	0	0
Osorno	2.675	716	35	1.797	20	5	19
Osorno	1.981	509	24	1.157	13	5	14
Puerto Octay	89	20	3	59	1	0	1
Purranque	203	66	4	186	2	0	1
Puyehue	114	41	3	99	1	0	1
Río Negro	123	42	1	127	0	0	0
San Juan de la Costa	52	14	0	75	1	0	1
San Pablo	113	24	0	94	2	0	1
Palena	175	29	3	125	0	0	2
Chaitén	45	6	1	35	0	0	0
Futaleufú	36	4	1	13	0	0	0
Hualaihué	86	11	1	65	0	0	2
Palena	8	8	0	12	0	0	0
AYSÉN	1.215	291	32	525	5	3	4
Coyhaique	737	183	20	302	3	2	1
Coyhaique	732	182	20	297	3	2	1
Lago Verde	5	1	0	5	0	0	0
Aysén	365	84	8	159	1	1	1
Aysén	302	66	7	132	1	0	0
Cisnes	54	13	1	24	0	1	1
Guaitecas	9	5	0	3	0	0	0

1.2.2-04		Nacidos vivos, matrimonios, acuerdo de unión civil, defunciones: generales, menores de un año y fetales, según regiones, provincias y comunas de residencia, 2017					
Región, provincia y comuna de residencia	Nacidos vivos	Matrimonios	Acuerdo de Unión Civil	Defunciones			
				Generales	Menores de 1 año		Fetales
					Def menor 28 días	Def 28 y más días	
Capitán Prat	51	11	2	18	0	0	0
Cochrane	41	7	1	16	0	0	0
O'Higgins	4	4	1	0	0	0	0
Tortel	6	0	0	2	0	0	0
General Carrera	62	13	2	46	1	0	2
Chile Chico	36	8	2	25	1	0	1
Río Ibáñez	26	5	0	21	0	0	1
MAGALLANES	1.883	546	83	1.087	10	3	10
Magallanes	1.535	433	66	886	7	3	7
Punta Arenas	1.533	430	66	885	7	3	7
Laguna Blanca	2	1	0	1	0	0	0
Río Verde	0	0	0	0	0	0	0
San Gregorio	0	2	0	0	0	0	0
Antártica Chilena	29	4	5	1	0	0	0
Cabo de Hornos	26	4	5	1	0	0	0
Antártica	3	0	0	0	0	0	0
Tierra del Fuego	64	24	2	34	0	0	1
Porvenir	58	24	1	33	0	0	1
Primavera	6	0	1	1	0	0	0
Timaukel	0	0	0	0	0	0	0
Última Esperanza	255	85	10	166	3	0	2
Natales	254	83	10	166	3	0	2
Torres del Paine	1	2	0	0	0	0	0

FUENTE: Instituto Nacional de Estadísticas (INE)



Nacimientos
2017

ASPECTOS METODOLÓGICOS GENERALES

2017

PROCEDIMIENTO ESPECÍFICO PARA LA OBTENCIÓN DE LAS ESTADÍSTICAS DE NACIMIENTOS

Las estadísticas de nacimiento se ciñen a los principios y recomendaciones entregados en la publicación Principios y recomendaciones para un Sistema de Estadísticas Vitales, revisión 3 (Naciones Unidas, 2014).

Las principales etapas para la obtención de los resultados son:

1. Gestión y recepción de bases de datos de nacimientos

Anualmente, el Instituto Nacional de Estadísticas (INE) solicita al Ministerio de Salud (Minsal) la base de datos que proviene del Servicio de Registro Civil e Identificación (SRCel) con la información de las inscripciones de nacimientos que se han registrado en las diferentes oficinas de ese servicio durante el año. Luego, el Departamento de Informática del INE recibe la base de datos para detectar posibles inconsistencias, como registros duplicados o registros faltantes de nacimientos.

2. Precodificación y codificación de las variables estadísticas: área y ocupación

Desde el 2019 las áreas geográficas se codifican en primera instancia por la Unidad especializada en Sistema de Información Geográfico (SIG) del Subdepartamento de Geografía del INE. Esta unidad localiza de forma automatizada el punto de residencia habitual de la madre, mediante la técnica de geocodificación de direcciones, obteniendo con ello una mayor precisión sobre el área geográfica urbana o rural de la misma. Los registros que no se logran geocodificar (automáticamente), son codificados en segunda instancia de forma manual por la Unidad de Estadísticas Vitales, utilizando la herramienta de geodatos abiertos dispuesta en la página web del INE, la cual contiene información georreferenciada de la población efectivamente censada en el Censo del año 2017 de acuerdo a su pertenencia de área urbana o rural.

Respecto a la variable ocupación, se precodifica automáticamente en el sistema informático Sifacev utilizando un diccionario de ocupaciones basados en la CIUO-88. Para los nacimientos se codifica la ocupación declarada de ambos padres. Lo que no se logró codificar automáticamente se realiza en línea de forma manual en dicho sistema, con apoyo del Clasificador Internacional Uniforme de Ocupaciones CIUO-88, a nivel de grandes grupos.

3. Análisis, validación y corrección de las variables estadísticas

Esta etapa permite analizar los registros en forma integral, detectando inconsistencias a través de la aplicación de validaciones y revisiones minuciosas de la información del nacido, el padre y la madre, corrigiendo en el mismo Sifacev las variables estadísticas de nacimiento. Todo esto con el fin de entregar información coherente y concordante.

4. Preparación de la maqueta, validación técnica y obtención de resultados

Una vez concluidas las etapas anteriores, se compila la información de nacimientos en los tabulados respectivos. Luego se preparan todos los componentes que comprenden la parte metodológica del hecho vital. Finalmente se incorporan los tabulados y la parte metodológica al anuario de los cinco hechos vitales para su edición final.

VARIABLES DISPONIBLES EN LAS BASES DE DATOS DE NACIMIENTOS

Características del hecho	Características del nacido y de los padres
<p>VARIABLES DE HECHO Fecha de inscripción Fecha de nacimiento Tipo de parto (simple, doble, triple, etc.) Local de parto Persona que atendió el parto</p>	<p>VARIABLES DEL NACIDO Sexo Peso Talla</p>
	<p>VARIABLES DE LA MADRE Edad Estado civil Área de residencia habitual Duración de la gestación Hijos tenidos Último curso aprobado Nivel de instrucción Condición de actividad Grupo de ocupación Categoría de ocupación País de origen</p>
	<p>VARIABLES DEL PADRE Edad Último curso aprobado Nivel de instrucción Condición de actividad Grupo de ocupación Categoría de ocupación</p>

INTERRELACIÓN DE VARIABLES DE LOS TABULADOS DE NACIMIENTOS PUBLICADOS

Variables del hecho	Raíz del tabulado: 1.2.2.1-																Información en otros tabulados del anuario					
																	Tablas generales de estadísticas vitales 122-					
																	01	02	03	04		
Tipo de atención															14	14b						
Tipo de parto (simple, doble, etc.)																	18	18b				
Local de parto															14	14b						
Mes de ocurrencia			3																			
Circunscripción de ocurrencia (región y provincia)																				X		
Lugar de ocurrencia (región y provincia)															14					X		

Variables del nacido	N° del tabulado: 1.2.2.1-																Información en otros tabulados del anuario				
																	Tablas generales de estadísticas vitales 122-				
																	01	02	03	04	
Sexo				4						10	11										
Peso										10	11										
Talla																					

Variables de la madre	Raíz del tabulado: 1.2.2.1-																Información en otros tabulados del anuario				
																	Tablas generales de estadísticas vitales 122-				
																	01	02	03	04	
Edad				4	5	6	7					11	13								37
Años de estudio aprobados						6	8														
Condición de actividad							7														37
Grupo de ocupación																					37
Categoría de ocupación																					
Estado civil				4	5																
Duración de la gestación										10											
Área de residencia habitual								8													
Lugar de residencia habitual (región y provincia)	1	2	3										13	14b							40
Lugar de residencia habitual (región, provincia y comuna)																					X
Orden de hijos tenidos				4		6	7														
País de origen																					40

Variables del padre	Raíz del tabulado: 1.2.2.1-																Información en otros tabulados del anuario				
																	Tablas generales de estadísticas vitales 122-				
																	01	02	03	04	
Edad				5																	
Años de estudio aprobados							8														
Condición de actividad																					
Grupo de ocupación																					
Categoría de ocupación																					

- Busque la variable que necesita en:
 - Variables del hecho
 - Variables del nacido
 - Variables de la madre
 - Variables del padre
- La fila indicará el o los tabulados con la información que requiere
- Ejemplo de búsqueda:
 - Variable a buscar: edad de la madre
 - a. Posicionarse en las variables de la madre
 - b. Luego, buscar la variable edad de la madre

- 1.2.2.1-4
- 1.2.2.1-5
- 1.2.2.1-6
- 1.2.2.1-7
- 1.2.2.1-11
- 1.2.2.1-13
- 1.2.2.1-37

DESCRIPCIÓN DE LOS TABULADOS DE NACIMIENTOS: 1.2.2.1:

Serie histórica	En este cuadro se podrá apreciar a los nacidos vivos observados para cada región y provincia del país, de acuerdo con la residencia habitual de la madre, 2005 - 2017.
02	Muestra los nacidos vivos por año de ocurrencia del nacimiento, inscritos en 2017, desgregados por región y provincia, según el lugar de residencia habitual de la madre.
03	Presenta los nacidos vivos distribuidos de acuerdo con el mes de ocurrencia del nacimiento, según lugar de residencia habitual de la madre, desglosada por región y provincia.
04	Muestra el orden de hijos tenidos por la madre, según el grupo de edad, de acuerdo con el sexo del nacido.
05	Muestra los nacidos vivos por grupo de edad del padre, en relación con el estado civil y grupo de edad de la madre.
06	Permite visualizar el orden de hijos tenidos de la madre, de acuerdo con los años de estudio aprobados y el grupo de edad al que pertenece.
07	Permite observar el número de hijos tenidos por la madre y su condición de actividad en la vida laboral, de acuerdo con el grupo etario predefinido.
08	Permite ver la relación entre los años de estudios aprobados del padre vs. los años de estudio aprobados de la madre, según el área de residencia habitual de esta.
10	Permite relacionar las semanas de gestación del nacido vivo con su sexo y peso.
11	Permite observar la relación entre el peso del nacido, su sexo y el grupo de edad de la madre.
13	Muestra el grupo de edad de la madre, según lugar de residencia habitual de la madre, desglosado por región y provincia.
14B	Visualiza los nacidos vivos, tipo de atención y local donde fueron atendidos, en número y porcentaje, según el lugar donde vive habitualmente la madre, desglosados por región y provincia.
37	Presenta el grupo de edad de la madre, según su condición de actividad laboral (activa o inactiva) y grupo ocupacional.
40	Presenta los nacidos vivos por país de origen de la madre, desglosados según lugar de residencia habitual de la madre.

En el presente anuario, para el hecho vital Nacimientos se presentará por única vez la apertura del tabulado 1221-01 en 1221-01A y 1221-01B, los cuales presentan la siguiente información:

- 1221-01a: Presenta los nacidos vivos observados, por año de ocurrencia del período 2013-2017 y la tasa bruta de natalidad calculada con las Estimaciones y Proyecciones de Población País y región base 2017, según lugar de residencia habitual de la madre de acuerdo a la última DPA vigente.
- 1221-01b: Presenta los nacidos vivos observados, por año de ocurrencia del período 2013-2017 y la tasa bruta de natalidad calculada con las Estimaciones y Proyecciones de Población País y región base 2002 actualización 2014, según lugar de residencia habitual de la madre de acuerdo a la última DPA vigente.

En el siguiente link <https://www.inec.cl/estadisticas/demograficas-y-vitales> se puede acceder a otros tabulados y al aplicativo web REDATAM, que contiene los microdatos de las estadísticas vitales para los años 2013-2016. En diciembre de 2019 estará disponible el período 2010-2017.

SERIE HISTÓRICA: NACIDOS VIVOS OBSERVADOS, SEGÚN REGIÓN Y PROVINCIA DE RESIDENCIA HABITUAL DE LA MADRE. 2005 - 2017

REGIÓN, PROVINCIA DE RESIDENCIA HABITUAL DE LA MADRE	Nacidos vivos observados (número)												
	2005	2006	2007	2008	2009	2010	2011	2012	2013	2014	2015	2016	2017
TOTAL	230.831	231.383	240.569	246.581	252.240	250.643	247.358	243.635	242.005	250.997	244.670	231.749	219.186
ARICA Y PARINACOTA	3.123	3.099	3.158	3.364	3.559	3.646	3.640	3.558	3.504	3.546	3.414	3.169	3.037
Arica	3.112	3.083	3.148	3.351	3.541	3.641	3.635	3.549	3.488	3.534	3.397	3.156	3.027
Parinacota	11	16	10	13	18	5	5	9	16	12	17	13	10
TARAPACÁ	4.776	4.761	5.017	5.287	5.692	5.637	5.753	5.721	5.766	5.835	5.712	5.419	5.081
Iquique	4.427	4.441	4.658	4.929	5.311	5.278	5.416	5.353	5.389	5.465	5.326	5.072	4.747
Tamarugal	349	320	359	358	381	359	337	368	377	370	386	347	334
ANTOFAGASTA	8.551	8.975	9.419	9.706	9.988	10.016	9.932	9.817	9.841	10.191	9.885	9.214	8.396
Antofagasta	5.346	5.680	6.067	6.334	6.484	6.475	6.477	6.302	6.330	6.580	6.349	5.980	5.436
El Loa	2.754	2.852	2.889	2.950	2.980	3.011	2.966	3.044	3.051	3.122	3.050	2.829	2.576
Tocopilla	451	443	463	422	524	530	489	471	460	489	486	405	384
ATACAMA	4.296	4.648	4.720	4.803	5.194	5.069	5.116	4.855	4.849	5.014	4.466	4.230	3.929
Copiapó	2.738	3.012	3.060	3.130	3.431	3.402	3.380	3.204	3.222	3.331	2.993	2.832	2.551
Chañaral	476	496	506	528	530	513	516	452	449	407	371	371	358
Huasco	1.082	1.140	1.154	1.145	1.233	1.154	1.220	1.199	1.178	1.276	1.102	1.027	1.020
COQUIMBO	9.493	9.372	9.794	10.447	10.801	11.225	11.148	11.217	11.343	11.577	11.010	10.126	9.215
Elqui	5.946	5.846	6.175	6.699	6.958	7.407	7.418	7.484	7.645	7.647	7.399	6.820	6.163
Choapa	1.120	1.061	1.144	1.218	1.223	1.237	1.232	1.134	1.114	1.208	1.180	1.052	969
Limarí	2.427	2.465	2.475	2.530	2.620	2.581	2.498	2.599	2.584	2.722	2.431	2.254	2.083
VALPARAÍSO	22.236	21.672	22.659	23.116	23.735	23.788	23.568	23.619	23.127	24.125	23.598	22.165	20.357
Valparaíso	9.256	8.894	9.148	9.584	9.705	9.714	9.616	9.607	9.358	9.836	9.498	8.940	8.051
Isla de Pascua	60	68	84	79	93	70	82	107	96	97	122	105	118
Los Andes	1.448	1.340	1.432	1.462	1.534	1.660	1.595	1.542	1.532	1.661	1.578	1.477	1.329
Petorca	1.054	963	1.079	1.028	1.025	1.030	972	1.022	995	984	981	939	880
Quillota	2.569	2.582	2.758	2.660	2.765	2.813	2.792	2.752	2.690	2.757	2.753	2.565	2.305
San Antonio	1.917	1.898	1.977	1.944	2.123	1.934	2.009	2.055	2.021	2.132	2.090	1.946	1.889
San Felipe de Aconcagua	2.043	2.020	2.154	2.179	2.168	2.263	2.294	2.268	2.185	2.311	2.281	2.066	1.932
Marga Marga	3.889	3.907	4.027	4.180	4.322	4.304	4.208	4.266	4.250	4.347	4.295	4.127	3.853
METROPOLITANA	92.773	93.593	97.596	99.873	102.248	101.047	100.415	99.488	99.081	103.059	101.087	96.616	92.727
Santiago	69.350	69.734	72.393	73.744	75.511	74.729	73.729	72.931	72.569	75.055	73.511	70.217	67.366
Cordillera	8.233	8.299	8.744	9.088	9.263	9.035	8.995	8.830	8.886	9.437	8.977	8.557	7.839
Chacabuco	2.756	2.826	3.235	3.412	3.483	3.492	3.635	3.690	3.859	4.120	4.199	4.253	4.260
Maipo	6.715	7.048	7.233	7.271	7.696	7.465	7.565	7.574	7.224	7.488	7.428	6.984	6.910
Melipilla	2.188	2.087	2.267	2.457	2.458	2.398	2.541	2.412	2.372	2.658	2.477	2.477	2.467
Talagante	3.531	3.599	3.724	3.901	3.837	3.928	3.950	4.051	4.171	4.301	4.495	4.128	3.885
O'HIGGINS	11.796	11.517	12.199	12.592	12.731	12.723	12.189	12.119	12.113	12.412	12.050	11.416	10.887
Cachapoal	8.617	8.418	8.799	9.175	9.258	9.319	8.961	8.865	8.886	9.102	8.777	8.281	7.871
Cardenal Caro	426	438	443	423	478	455	385	446	392	432	476	430	443
Colchagua	2.753	2.661	2.957	2.994	2.995	2.949	2.843	2.808	2.835	2.878	2.797	2.705	2.573

REGIÓN, PROVINCIA DE RESIDENCIA HABITUAL DE LA MADRE	Nacidos vivos observados (número)												
	2005	2006	2007	2008	2009	2010	2011	2012	2013	2014	2015	2016	2017
MAULE	13.307	13.099	13.566	14.045	14.108	14.103	13.640	13.429	13.714	14.345	14.068	13.225	12.632
Talca	5.251	5.334	5.384	5.668	5.632	5.589	5.505	5.373	5.496	5.822	5.793	5.360	5.067
Cauquenes	809	751	734	734	773	777	711	721	698	736	690	712	643
Curicó	3.685	3.575	3.760	3.912	3.897	3.883	3.670	3.733	3.744	3.877	3.789	3.596	3.541
Linares	3.562	3.439	3.688	3.731	3.806	3.854	3.754	3.602	3.776	3.910	3.796	3.557	3.381
ÑUBLE	5.960	5.943	6.124	6.178	6.147	6.004	5.926	5.732	5.590	5.899	5.766	5.453	5.333
Diguillín	4.053	3.996	4.237	4.238	4.224	4.163	4.095	3.939	3.900	4.062	4.009	3.799	3.688
Itata	644	638	620	634	651	604	565	577	547	604	512	526	510
Punilla	1.263	1.309	1.267	1.306	1.272	1.237	1.266	1.216	1.143	1.233	1.245	1.128	1.135
BIOBÍO	20.806	21.085	21.558	21.601	22.166	22.293	21.986	20.997	20.714	21.599	21.023	19.582	18.175
Concepción	12.736	12.980	13.307	13.473	13.617	14.189	14.016	13.137	12.949	13.679	13.220	12.166	11.311
Arauco	2.487	2.417	2.420	2.426	2.572	2.511	2.492	2.363	2.374	2.444	2.336	2.252	1.920
Biobío	5.583	5.688	5.831	5.702	5.977	5.593	5.478	5.497	5.391	5.476	5.467	5.164	4.944
LA ARAUCANÍA	12.866	13.016	13.418	13.494	13.546	13.367	13.295	13.024	12.877	13.313	13.324	12.534	12.005
Cautín	9.968	10.006	10.356	10.422	10.662	10.484	10.449	10.201	10.050	10.395	10.469	9.858	9.424
Malleco	2.898	3.010	3.062	3.072	2.884	2.883	2.846	2.823	2.827	2.918	2.855	2.676	2.581
LOS RÍOS	5.086	5.155	5.154	5.306	5.349	5.433	5.176	5.124	4.814	5.063	4.664	4.532	4.268
Valdivia	3.784	3.850	3.898	4.052	4.107	4.205	3.962	3.901	3.696	3.832	3.621	3.446	3.281
Ranco	1.302	1.305	1.256	1.254	1.242	1.228	1.214	1.223	1.118	1.231	1.043	1.086	987
LOS LAGOS	12.015	11.758	12.335	12.772	13.072	12.413	11.911	11.287	11.191	11.380	11.158	10.787	10.046
Llanquihue	5.817	5.794	6.098	6.405	6.568	6.289	5.869	5.543	5.593	5.798	5.776	5.714	5.267
Chiloé	2.557	2.429	2.636	2.664	2.823	2.442	2.403	2.297	2.194	2.254	2.252	2.079	1.929
Osorno	3.377	3.306	3.362	3.484	3.464	3.475	3.473	3.247	3.233	3.140	2.983	2.819	2.675
Palena	264	229	239	219	217	207	166	200	171	188	147	175	175
AYSÉN	1.586	1.563	1.679	1.733	1.687	1.636	1.545	1.540	1.440	1.535	1.413	1.408	1.215
Coyhaique	889	904	996	984	982	966	947	947	882	930	886	883	737
Aysén	539	523	527	582	551	548	475	475	433	473	410	390	365
Capitán Prat	68	57	60	69	63	67	56	45	49	59	50	59	51
General Carrera	90	79	96	98	91	55	67	73	76	73	67	76	62
MAGALLANES	2.161	2.127	2.173	2.264	2.217	2.243	2.118	2.108	2.041	2.104	2.032	1.873	1.883
Magallanes	1.756	1.746	1.819	1.865	1.867	1.857	1.737	1.764	1.663	1.729	1.654	1.510	1.535
Antártica Chilena	36	28	22	34	22	37	22	35	21	26	27	29	29
Tierra del Fuego	112	88	71	83	82	90	96	76	76	88	84	75	64
Última Esperanza	257	265	261	282	246	259	263	233	281	261	267	259	255

FUENTE: Instituto Nacional de Estadísticas (INE)

NACIMIENTOS 1.2.2.1-01A	NACIDOS VIVOS OBSERVADOS, POR AÑO DE OCURRENCIA Y TASA BRUTA DE NATALIDAD, SEGÚN LUGAR DE RESIDENCIA HABITUAL DE LA MADRE (REGIÓN), 2017									
	Nacidos Vivos (Observados)					Tasa ¹ bruta de Natalidad por 1000 habitantes				
	2013	2014	2015	2016	2017	2013	2014	2015	2016	2017
TOTAL	242.005	250.997	244.670	231.749	219.186	13,8	14,2	13,7	12,8	11,9
ARICA Y PARINACOTA	3.504	3.546	3.414	3.169	3.037	15,6	15,6	14,8	13,7	12,8
TARAPACÁ	5.766	5.835	5.712	5.419	5.081	18,5	18,2	17,6	16,4	14,9
ANTOFAGASTA	9.841	10.191	9.885	9.214	8.396	16,9	17,2	16,4	15,1	13,5
ATACAMA	4.849	5.014	4.466	4.230	3.929	16,5	17,0	14,9	14,0	12,9
COQUIMBO	11.343	11.577	11.010	10.126	9.215	15,3	15,4	14,4	13,0	11,6
VALPARAÍSO	23.127	24.125	23.598	22.165	20.357	12,9	13,3	12,8	11,9	10,8
METROPOLITANA	99.081	103.059	101.087	96.616	92.727	13,9	14,4	13,9	13,2	12,4
O'HIGGINS	12.113	12.412	12.050	11.416	10.887	13,3	13,5	13,0	12,1	11,4
MAULE	13.714	14.345	14.068	13.225	12.632	13,1	13,6	13,2	12,3	11,6
ÑUBLE	5.590	5.899	5.766	5.453	5.333	11,9	12,1	11,7	11,0	10,7
BIOBÍO	20.714	21.599	21.023	19.582	18.175	12,9	13,5	13,1	12,1	11,1
LA ARAUCANÍA	12.877	13.313	13.324	12.534	12.005	13,3	13,8	13,6	12,7	12,1
LOS RÍOS	4.814	5.063	4.664	4.532	4.268	12,5	12,9	11,9	11,5	10,7
LOS LAGOS	11.191	11.380	11.158	10.787	10.046	13,4	13,5	13,1	12,5	11,6
AYSÉN	1.440	1.535	1.413	1.408	1.215	14,1	14,9	13,6	13,6	11,5
MAGALLANES	2.041	2.104	2.032	1.873	1.883	12,4	12,7	12,1	11,1	11,0

NOTA 1: Para el cálculo de nacidos vivos corregidos entre 2013 y 2016, la región del Biobío se readecuó a la nueva División Política Administrativa (DPA), considerando la nueva región del Ñuble.

(1) Las tasas total país y regiones se calcularon con nacidos vivos corregidos, según el método de las inscripciones tardías.

NOTA 2: Para el cálculo de estas tasas período 2013-2017, se utilizó la población estimada al 30 de junio de cada año, considerando las Estimaciones y Proyecciones de Población INE, en base al censo 2017, de acuerdo a la nueva División Política Administrativa vigente.

FUENTE: Instituto Nacional de Estadísticas (INE).

NACIMIENTOS										
1.2.2.1-01B:	NACIDOS VIVOS OBSERVADOS, POR AÑO DE OCURRENCIA Y TASA BRUTA DE NATALIDAD, SEGÚN LUGAR DE RESIDENCIA HABITUAL DE LA MADRE (REGIÓN), 2017									
LUGAR DE RESIDENCIA HABITUAL DE LA MADRE (REGIÓN)	Nacidos Vivos (Observados)					Tasa ¹ bruta de Natalidad por 1000 habitantes				
	2013	2014	2015	2016	2017	2013	2014	2015	2016	2017
TOTAL	242.005	250.997	244.670	231.749	219.186	13,8	14,2	13,6	12,8	11,9
ARICA Y PARINACOTA	3.504	3.546	3.414	3.169	3.037	15,2	15,1	14,3	13,2	12,3
TARAPACÁ	5.766	5.835	5.712	5.419	5.081	18,1	17,8	17,1	15,9	14,4
ANTOFAGASTA	9.841	10.191	9.885	9.214	8.396	16,4	16,7	15,9	14,7	13,1
ATACAMA	4.849	5.014	4.466	4.230	3.929	16,0	16,4	14,3	13,4	12,3
COQUIMBO	11.343	11.577	11.010	10.126	9.215	15,2	15,3	14,3	13,0	11,6
VALPARAÍSO	23.127	24.125	23.598	22.165	20.357	13,0	13,4	13,0	12,1	11,0
METROPOLITANA	99.081	103.059	101.087	96.616	92.727	13,9	14,3	13,9	13,1	12,4
O'HIGGINS	12.113	12.412	12.050	11.416	10.887	13,5	13,7	13,2	12,4	11,7
MAULE	13.714	14.345	14.068	13.225	12.632	13,4	13,9	13,5	12,6	12,0
ÑUBLE	5.590	5.899	5.766	5.453	5.333	12,3	12,3	12,0	11,2	10,9
BIOBÍO	20.714	21.599	21.023	19.582	18.175	13,5	13,4	13,0	11,9	11,0
LA ARAUCANÍA	12.877	13.313	13.324	12.534	12.005	13,2	13,7	13,5	12,6	12,0
LOS RÍOS	4.814	5.063	4.664	4.532	4.268	12,2	12,6	11,6	11,2	10,4
LOS LAGOS	11.191	11.380	11.158	10.787	10.046	13,6	13,7	13,3	12,8	11,8
AYSÉN	1.440	1.535	1.413	1.408	1.215	13,6	14,4	13,1	13,0	11,0
MAGALLANES	2.041	2.104	2.032	1.873	1.883	12,6	12,9	12,4	11,3	11,3

NOTA 1: Para el cálculo de nacidos vivos corregidos entre 2013 y 2016, la región del Biobío se readecuó a la nueva División Política Administrativa (DPA), considerando la nueva región del Ñuble.

(1) Las tasas total país y regiones se calcularon con nacidos vivos corregidos, según el método de las inscripciones tardías.

NOTA 2: Para el cálculo de estas tasas período 2013-2017, se utilizó la población estimada al 30 de junio de cada año, considerando la actualización 2014 de las Estimaciones y Proyecciones de Población INE, en base al censo 2002, de acuerdo a la nueva División Política Administrativa vigente.

FUENTE: Instituto Nacional de Estadísticas (INE).

1.2.2.1-02	NACIDOS VIVOS, POR AÑO DE OCURRENCIA E INSCRITOS EN 2017, SEGÚN LUGAR DE RESIDENCIA HABITUAL DE LA MADRE (REGIÓN Y PROVINCIA)											
LUGAR DE RESIDENCIA HABITUAL DE LA MADRE (REGIÓN Y PROVINCIA)	NACIDOS VIVOS											
	Año de ocurrencia del nacimiento e inscritos en 2017											
	Total	2017	2016	2015	2014	2013	2012	2011	2010	2009	2008	Antes del 2008
TOTAL	219.392	216.334	2.406	101	54	45	49	46	37	41	26	253
ARICA Y PARINACOTA	3.040	2.991	30	1	0	2	1	1	1	0	1	12
Arica	3.029	2.981	30	1	0	2	1	1	1	0	1	11
Parinacota	11	10	0	0	0	0	0	0	0	0	0	1
TARAPACÁ	5.109	4.982	92	13	4	4	2	0	2	2	1	7
Iquique	4.758	4.659	81	5	1	1	1	0	1	2	1	6
Tamarugal	351	323	11	8	3	3	1	0	1	0	0	1
ANTOFAGASTA	8.476	8.304	117	7	3	3	5	5	6	3	2	21
Antofagasta	5.491	5.390	68	5	2	1	4	5	4	3	1	8
El Loa	2.603	2.537	44	2	1	2	1	0	2	0	1	13
Tocopilla	382	377	5	0	0	0	0	0	0	0	0	0
ATACAMA	3.946	3.885	47	1	2	0	1	1	2	3	0	4
Copiapó	2.568	2.522	33	1	1	0	1	1	2	3	0	4
Chañaral	355	349	6	0	0	0	0	0	0	0	0	0
Huasco	1.023	1.014	8	0	1	0	0	0	0	0	0	0
COQUIMBO	9.204	9.089	86	2	2	2	0	3	4	1	0	15
Elqui	6.177	6.086	65	2	2	2	0	3	1	1	0	15
Choapa	961	954	5	0	0	0	0	0	2	0	0	0
Limarí	2.066	2.049	16	0	0	0	0	0	1	0	0	0
VALPARAÍSO	20.405	20.100	252	12	7	0	2	1	0	1	3	27
Valparaíso	8.063	7.931	119	2	4	0	0	0	0	0	0	7
Isla de Pascua	120	117	3	0	0	0	0	0	0	0	0	0
Los Andes	1.341	1.319	15	2	0	0	1	0	0	1	0	3
Petorca	882	867	11	0	1	0	0	0	0	0	2	1
Quillota	2.304	2.278	22	1	1	0	1	0	0	0	0	1
San Antonio	1.895	1.864	30	1	0	0	0	0	0	0	0	0
San Felipe de Aconcagua	1.922	1.908	10	1	0	0	0	0	0	0	0	3
Marga Marga	3.878	3.816	42	5	1	0	0	1	0	0	1	12
METROPOLITANA	92.767	91.452	1.057	40	19	21	22	23	15	22	12	84
Santiago	67.407	66.449	757	31	13	16	17	19	12	18	11	64
Cordillera	7.831	7.719	91	3	1	2	1	1	1	1	1	10
Chacabuco	4.269	4.211	45	3	1	2	2	1	1	1	0	2
Maipo	6.907	6.822	74	1	3	1	2	1	0	1	0	2
Melipilla	2.466	2.434	29	1	0	0	0	0	1	0	0	1
Talagante	3.887	3.817	61	1	1	0	0	1	0	1	0	5

1.2.2.1-02	NACIDOS VIVOS, POR AÑO DE OCURRENCIA E INSCRITOS EN 2017, SEGÚN LUGAR DE RESIDENCIA HABITUAL DE LA MADRE (REGIÓN Y PROVINCIA)											
LUGAR DE RESIDENCIA HABITUAL DE LA MADRE (REGIÓN Y PROVINCIA)	NACIDOS VIVOS											
	Año de ocurrencia del nacimiento e inscritos en 2017											
	Total	2017	2016	2015	2014	2013	2012	2011	2010	2009	2008	Antes del 2008
O'HIGGINS	10.898	10.770	99	6	5	3	0	1	0	2	1	11
Cachapoal	7.871	7.788	60	5	3	1	0	1	0	1	1	11
Cardenal Caro	447	436	8	0	1	1	0	0	0	1	0	0
Colchagua	2.580	2.546	31	1	1	1	0	0	0	0	0	0
MAULE	12.611	12.500	79	2	1	4	4	2	2	2	1	14
Talca	5.067	5.014	33	2	0	2	3	2	2	1	1	7
Cauquenes	644	637	6	0	0	0	0	0	0	0	0	1
Curicó	3.533	3.512	13	0	1	1	1	0	0	1	0	4
Linares	3.367	3.337	27	0	0	1	0	0	0	0	0	2
ÑUBLE	5.317	5.272	36	1	0	0	0	1	1	0	0	6
Diguillín	3.682	3.653	23	1	0	0	0	1	0	0	0	4
Itata	509	502	6	0	0	0	0	0	0	0	0	1
Punilla	1.126	1.117	7	0	0	0	0	0	1	0	0	1
BIOBÍO	18.190	17.971	174	11	7	2	3	3	3	3	1	12
Concepción	11.327	11.182	108	9	7	1	2	3	2	2	1	10
Arauco	1.928	1.889	35	0	0	0	1	0	1	1	0	1
Biobío	4.935	4.900	31	2	0	1	0	0	0	0	0	1
LA ARAUCANÍA	12.016	11.835	155	4	1	1	2	3	0	0	0	15
Cautín	9.449	9.300	125	4	1	1	2	2	0	0	0	14
Malleco	2.567	2.535	30	0	0	0	0	1	0	0	0	1
LOS RÍOS	4.271	4.204	52	1	0	0	0	0	0	0	1	13
Valdivia	3.289	3.238	40	1	0	0	0	0	0	0	1	9
Ranco	982	966	12	0	0	0	0	0	0	0	0	4
LOS LAGOS	10.053	9.929	104	0	2	0	4	1	0	2	2	9
Llanquihue	5.270	5.208	51	0	0	0	2	1	0	2	0	6
Chiloé	1.929	1.911	14	0	1	0	0	0	0	0	2	1
Osorno	2.681	2.639	37	0	1	0	2	0	0	0	0	2
Palena	173	171	2	0	0	0	0	0	0	0	0	0
AYSÉN	1.206	1.197	6	0	0	0	1	0	0	0	0	2
Coyhaique	734	727	4	0	0	0	1	0	0	0	0	2
Aysén	358	358	0	0	0	0	0	0	0	0	0	0
Capitán Prat	52	51	1	0	0	0	0	0	0	0	0	0
General Carrera	62	61	1	0	0	0	0	0	0	0	0	0
MAGALLANES	1.883	1.853	20	0	1	3	2	1	1	0	1	1
Magallanes	1.534	1.508	17	0	1	2	2	1	1	0	1	1
Antártica Chilena	30	29	1	0	0	0	0	0	0	0	0	0
Tierra del Fuego	63	62	1	0	0	0	0	0	0	0	0	0
Última Esperanza	256	254	1	0	0	1	0	0	0	0	0	0

FUENTE: Instituto Nacional de Estadísticas (INE)

1.2.2.1-03		NACIDOS VIVOS, POR MES DE OCURRENCIA, SEGÚN LUGAR DE RESIDENCIA HABITUAL DE LA MADRE (REGIÓN Y PROVINCIA). 2017											
ÁREA Y LUGAR DE RESIDENCIA HABITUAL DE LA MADRE (REGIÓN Y PROVINCIA)	NACIDOS VIVOS												
	Total	Mes de ocurrencia del nacimiento											
		Enero	Febrero	Marzo	Abril	Mayo	Junio	Julio	Agosto	Septiembre	Octubre	Noviembre	Diciembre
TOTAL	219.186	19.283	17.131	19.387	17.881	18.622	18.316	18.331	18.242	18.052	17.971	17.572	18.398
ARICA Y PARINACOTA	3.037	235	251	279	246	264	271	264	249	267	241	216	254
Arica	3.027	235	250	279	245	263	268	262	249	267	240	216	253
Parinacota	10	0	1	0	1	1	3	2	0	0	1	0	1
TARAPACÁ	5.081	453	377	436	456	412	444	425	431	413	425	401	408
Iquique	4.747	421	352	406	424	391	417	392	405	382	403	378	376
Tamarugal	334	32	25	30	32	21	27	33	26	31	22	23	32
ANTOFAGASTA	8.396	731	681	798	691	743	717	684	737	681	655	619	659
Antofagasta	5.436	479	446	533	440	475	485	432	479	442	420	379	426
El Loa	2.576	212	204	226	220	236	202	216	223	202	201	217	217
Tocopilla	384	40	31	39	31	32	30	36	35	37	34	23	16
ATACAMA	3.929	333	307	367	341	357	336	343	298	324	319	298	306
Copiapó	2.551	219	204	242	220	226	218	224	185	196	213	199	205
Chañaral	358	32	29	26	34	40	26	30	26	37	20	28	30
Huasco	1.020	82	74	99	87	91	92	89	87	91	86	71	71
COQUIMBO	9.215	816	700	818	770	837	775	770	723	782	760	698	766
Elqui	6.163	539	472	551	514	555	534	498	478	522	521	446	533
Choapa	969	90	64	75	78	100	82	92	74	91	82	72	69
Limarí	2.083	187	164	192	178	182	159	180	171	169	157	180	164
VALPARAÍSO	20.357	1.755	1.575	1.715	1.643	1.798	1.766	1.705	1.744	1.668	1.686	1.635	1.667
Valparaíso	8.051	704	601	669	620	695	693	675	697	666	680	678	673
Isla de Pascua	118	10	11	5	12	16	9	14	4	16	6	5	10
Los Andes	1.329	124	105	111	118	124	125	98	120	99	114	97	94
Petorca	880	72	66	83	76	91	70	81	64	77	81	45	74
Quillota	2.305	193	181	190	211	186	230	192	207	194	186	163	172
San Antonio	1.889	162	154	172	164	163	160	158	159	156	165	141	135
San Felipe de Aconcagua	1.932	154	162	165	137	146	150	161	174	142	148	192	201
Marga Marga	3.853	336	295	320	305	377	329	326	319	318	306	314	308
METROPOLITANA	92.727	8.139	7.280	8.140	7.543	7.864	7.628	7.712	7.665	7.722	7.508	7.528	7.998
Santiago	67.366	5.956	5.229	5.814	5.460	5.721	5.605	5.567	5.544	5.624	5.451	5.558	5.837
Cordillera	7.839	670	653	741	659	702	618	642	637	631	611	624	651
Chacabuco	4.260	375	323	372	351	338	331	363	362	354	375	338	378
Maipo	6.910	623	562	633	571	585	573	590	597	553	523	525	575
Melipilla	2.467	202	211	209	199	192	188	201	212	241	205	195	212
Talagante	3.885	313	302	371	303	326	313	349	313	319	343	288	345

1.2.2.1-03		NACIDOS VIVOS, POR MES DE OCURRENCIA, SEGÚN LUGAR DE RESIDENCIA HABITUAL DE LA MADRE (REGIÓN Y PROVINCIA). 2017											
ÁREA Y LUGAR DE RESIDENCIA HABITUAL DE LA MADRE (REGIÓN Y PROVINCIA)	NACIDOS VIVOS												
	Total	Mes de ocurrencia del nacimiento											
		Enero	Febrero	Marzo	Abril	Mayo	Junio	Julio	Agosto	Septiembre	Octubre	Noviembre	Diciembre
O'HIGGINS	10.887	983	838	980	867	966	870	891	867	888	912	901	924
Cachapoal	7.871	703	592	693	625	696	625	644	639	651	654	669	680
Cardenal Caro	443	39	32	33	41	47	33	34	43	31	37	37	36
Colchagua	2.573	241	214	254	201	223	212	213	185	206	221	195	208
MAULE	12.632	1.150	974	1.130	1.014	1.056	1.066	1.044	1.092	986	1.042	996	1.082
Talca	5.067	490	405	435	398	402	417	435	443	396	403	412	431
Cauquenes	643	53	40	49	54	71	65	52	63	53	43	46	54
Curicó	3.541	285	256	336	288	317	302	276	296	285	312	293	295
Linares	3.381	322	273	310	274	266	282	281	290	252	284	245	302
ÑUBLE	5.333	457	438	477	424	409	425	454	451	448	440	456	454
Diguillín	3.688	326	298	325	294	282	307	296	315	304	304	329	308
Itata	510	47	39	53	42	39	35	49	41	41	37	42	45
Punilla	1.135	84	101	99	88	88	83	109	95	103	99	85	101
BIOBÍO	18.175	1.678	1.424	1.673	1.508	1.481	1.503	1.550	1.493	1.510	1.478	1.422	1.455
Concepción	11.311	1.037	866	1.025	950	926	956	988	943	950	909	854	907
Arauco	1.920	178	155	172	155	145	154	158	170	148	156	177	152
Biobío	4.944	463	403	476	403	410	393	404	380	412	413	391	396
LA ARAUCANÍA	12.005	1.080	927	1.065	944	1.040	994	1.007	1.035	955	1.048	930	980
Cautín	9.424	851	724	840	743	827	773	763	832	751	835	715	770
Malleco	2.581	229	203	225	201	213	221	244	203	204	213	215	210
LOS RÍOS	4.268	381	345	357	332	358	372	339	376	329	361	360	358
Valdivia	3.281	282	254	284	256	286	284	268	295	256	275	273	268
Ranco	987	99	91	73	76	72	88	71	81	73	86	87	90
LOS LAGOS	10.046	837	768	892	854	799	896	865	835	798	841	845	816
Llanquihue	5.267	421	386	481	442	423	467	463	454	423	443	438	426
Chiloé	1.929	162	170	147	160	141	177	175	153	166	149	169	160
Osorno	2.675	244	194	248	238	222	235	210	213	200	234	227	210
Palena	175	10	18	16	14	13	17	17	15	9	15	11	20
AYSÉN	1.215	99	101	93	103	78	105	107	99	108	102	115	105
Coyhaique	737	61	72	56	60	55	61	61	56	73	66	65	51
Aysén	365	29	22	32	32	19	33	35	32	26	29	38	38
Capitán Prat	51	3	4	2	7	2	5	6	4	5	3	7	3
General Carrera	62	6	3	3	4	2	6	5	7	4	4	5	13
MAGALLANES	1.883	156	145	167	145	160	148	171	147	173	153	152	166
Magallanes	1.535	121	123	141	121	126	117	138	123	138	124	126	137
Antártica Chilena	29	2	2	2	1	3	2	2	2	1	3	4	5
Tierra del Fuego	64	6	5	3	6	7	5	8	3	6	5	4	6
Última Esperanza	255	27	15	21	17	24	24	23	19	28	21	18	18

FUENTE: Instituto Nacional de Estadísticas (INE)

1.2.2.1-04	NACIDOS VIVOS, POR ORDEN DE HIJOS TENIDOS, GRUPOS DE EDAD DE LA MADRE Y SEXO DEL NACIDO, 2017											
ESTADO CIVIL GRUPOS DE EDAD DE LA MADRE Y SEXO DEL NACIDO	NACIDOS VIVOS											
	Total	Orden de hijos tenidos										
		1 Hijo	2 Hijos	3 Hijos	4 Hijos	5 Hijos	6 Hijos	7 Hijos	8 Hijos	9 Hijos	10 Hijos y más	No Especificado
Total	219.186	91.611	76.388	36.196	10.731	2.973	808	261	86	31	16	85
Hombres	111.660	46.857	38.823	18.420	5.390	1.504	425	132	49	18	7	35
Mujeres	107.501	44.745	37.553	17.772	5.341	1.469	383	129	37	13	9	50
Indeterminado	25	9	12	4	0	0	0	0	0	0	0	0
Menores de 15 años	472	467	5	0	0	0	0	0	0	0	0	0
Hombres	236	235	1	0	0	0	0	0	0	0	0	0
Mujeres	236	232	4	0	0	0	0	0	0	0	0	0
Indeterminado	0	0	0	0	0	0	0	0	0	0	0	0
15 a 19 años	16.897	15.201	1.610	81	2	0	0	0	0	0	0	3
Hombres	8.576	7.714	825	36	1	0	0	0	0	0	0	0
Mujeres	8.319	7.485	785	45	1	0	0	0	0	0	0	3
Indeterminado	2	2	0	0	0	0	0	0	0	0	0	0
20 a 24 años	45.057	27.758	14.172	2.706	361	39	5	3	0	0	0	13
Hombres	22.950	14.173	7.222	1.348	175	19	4	2	0	0	0	7
Mujeres	22.102	13.583	6.947	1.358	186	20	1	1	0	0	0	6
Indeterminado	5	2	3	0	0	0	0	0	0	0	0	0
25 a 29 años	59.455	23.977	23.836	9.109	2.016	417	73	15	0	0	0	12
Hombres	30.150	12.230	12.024	4.591	1.052	202	37	8	0	0	0	6
Mujeres	29.295	11.743	11.806	4.518	964	215	36	7	0	0	0	6
Indeterminado	10	4	6	0	0	0	0	0	0	0	0	0
30 a 34 años	53.929	15.785	21.517	11.844	3.508	920	241	69	20	6	3	16
Hombres	27.573	8.116	10.952	6.089	1.742	479	139	33	12	4	2	5
Mujeres	26.353	7.668	10.563	5.755	1.766	441	102	36	8	2	1	11
Indeterminado	3	1	2	0	0	0	0	0	0	0	0	0

1.2.2.1-04	NACIDOS VIVOS, POR ORDEN DE HIJOS TENIDOS, GRUPOS DE EDAD DE LA MADRE Y SEXO DEL NACIDO, 2017											
ESTADO CIVIL GRUPOS DE EDAD DE LA MADRE Y SEXO DEL NACIDO	NACIDOS VIVOS											
	Total	Orden de hijos tenidos										
		1 Hijo	2 Hijos	3 Hijos	4 Hijos	5 Hijos	6 Hijos	7 Hijos	8 Hijos	9 Hijos	10 Hijos y más	No Especificado
35 a 39 años	33.523	6.737	12.332	9.505	3.410	1.057	297	104	39	14	6	22
Hombres	17.144	3.472	6.342	4.849	1.717	532	146	52	18	6	1	9
Mujeres	16.374	3.265	5.989	4.652	1.693	525	151	52	21	8	5	13
Indeterminado	5	0	1	4	0	0	0	0	0	0	0	0
40 a 44 años	9.095	1.456	2.738	2.770	1.345	493	177	67	23	10	6	10
Hombres	4.656	800	1.369	1.416	665	248	91	36	16	7	4	4
Mujeres	4.439	656	1.369	1.354	680	245	86	31	7	3	2	6
Indeterminado	0	0	0	0	0	0	0	0	0	0	0	0
45 a 49 años	537	109	121	160	80	43	13	3	4	1	1	2
Hombres	264	57	60	79	34	22	6	1	3	1	0	1
Mujeres	273	52	61	81	46	21	7	2	1	0	1	1
Indeterminado	0	0	0	0	0	0	0	0	0	0	0	0
50 años y más	19	8	5	4	2	0	0	0	0	0	0	0
Hombres	10	4	3	2	1	0	0	0	0	0	0	0
Mujeres	9	4	2	2	1	0	0	0	0	0	0	0
Indeterminado	0	0	0	0	0	0	0	0	0	0	0	0
No Especificado	202	113	52	17	7	4	2	0	0	0	0	7
Hombres	101	56	25	10	3	2	2	0	0	0	0	3
Mujeres	101	57	27	7	4	2	0	0	0	0	0	4
Indeterminado	0	0	0	0	0	0	0	0	0	0	0	0

FUENTE: Instituto Nacional de Estadísticas (INE)

1.2.2.1-05	NACIDOS VIVOS, POR GRUPO DE EDAD DEL PADRE, SEGÚN ESTADO CIVIL Y GRUPO DE EDAD DE LA MADRE, 2017										
ESTADO CIVIL Y GRUPOS DE EDAD DE LA MADRE	NACIDOS VIVOS										
	Total	Grupo de edad del padre									
		Menores de 15 años	15 a 19 años	20 a 24 años	25 a 29 años	30 a 34 años	35 a 39 años	40 a 44 años	45 a 49 años	50 y más años	No Especificado
TOTAL	219.186	47	7.028	29.898	48.824	49.811	36.772	17.782	6.609	3.356	19.059
Menores de 15 años	472	13	220	40	3	0	0	1	0	0	195
15 a 19 años	16.897	32	5.345	6.097	1.536	414	131	49	19	17	3.257
20 a 24 años	45.057	2	1.280	17.310	14.381	4.534	1.476	501	219	136	5.218
25 a 29 años	59.455	0	146	4.955	24.190	17.096	5.697	1.847	639	346	4.539
30 a 34 años	53.929	0	25	1.131	6.832	21.484	14.618	4.514	1.490	756	3.079
35 a 39 años	33.523	0	9	307	1.580	5.477	13.011	7.625	2.377	1.181	1.956
40 a 44 años	9.095	0	3	35	259	735	1.736	3.133	1.692	808	694
45 a 49 años	537	0	0	1	4	35	75	106	168	107	41
50 años y más	19	0	0	0	0	2	2	3	2	3	7
No especificada	202	0	0	22	39	34	26	3	3	2	73
Soltera	160.728	47	6.945	27.455	38.427	31.904	20.410	9.924	4.131	2.473	19.012
Menores de 15 años	472	13	220	40	3	0	0	1	0	0	195
15 a 19 años	16.581	32	5.306	5.916	1.472	395	122	46	19	16	3.257
20 a 24 años	40.502	2	1.243	15.818	12.289	3.874	1.276	452	204	129	5.215
25 a 29 años	45.187	0	140	4.328	18.035	11.821	4.078	1.438	520	297	4.530
30 a 34 años	33.253	0	24	1.018	5.071	11.826	7.811	2.760	1.073	604	3.066
35 a 39 años	18.864	0	9	281	1.296	3.388	6.015	3.702	1.377	847	1.949
40 a 44 años	5.363	0	3	31	220	542	1.043	1.467	855	517	685
45 a 49 años	307	0	0	1	4	26	42	54	80	60	40
50 años y más	12	0	0	0	0	2	1	1	0	1	7
No especificada	187	0	0	22	37	30	22	3	3	2	68

1.2.2.1-05	NACIDOS VIVOS, POR GRUPO DE EDAD DEL PADRE, SEGÚN ESTADO CIVIL Y GRUPO DE EDAD DE LA MADRE, 2017										
ESTADO CIVIL Y GRUPOS DE EDAD DE LA MADRE	NACIDOS VIVOS										
	Total	Grupo de edad del padre									
		Menores de 15 años	15 a 19 años	20 a 24 años	25 a 29 años	30 a 34 años	35 a 39 años	40 a 44 años	45 a 49 años	50 y más años	No Especificado
Casada	57.748	0	80	2.360	10.189	17.719	16.243	7.806	2.463	877	11
Menores de 15 años	0	0	0	0	0	0	0	0	0	0	0
15 a 19 años	301	0	37	170	62	19	9	3	0	1	0
20 a 24 años	4.420	0	36	1.441	2.036	642	196	47	14	7	1
25 a 29 años	14.034	0	6	612	6.045	5.207	1.595	402	119	48	0
30 a 34 años	20.473	0	1	109	1.730	9.581	6.750	1.737	412	152	1
35 a 39 años	14.569	0	0	24	278	2.066	6.967	3.908	993	329	4
40 a 44 años	3.706	0	0	4	36	192	689	1.655	835	291	4
45 a 49 años	229	0	0	0	0	9	33	52	88	47	0
50 años y más	7	0	0	0	0	0	1	2	2	2	0
No especificada	9	0	0	0	2	3	3	0	0	0	1
Viuda	0	0	0	0	0	0	0	0	0	0	0
Menores de 15 años	0	0	0	0	0	0	0	0	0	0	0
15 a 19 años	0	0	0	0	0	0	0	0	0	0	0
20 a 24 años	0	0	0	0	0	0	0	0	0	0	0
25 a 29 años	0	0	0	0	0	0	0	0	0	0	0
30 a 34 años	0	0	0	0	0	0	0	0	0	0	0
35 a 39 años	0	0	0	0	0	0	0	0	0	0	0
40 a 44 años	0	0	0	0	0	0	0	0	0	0	0
45 a 49 años	0	0	0	0	0	0	0	0	0	0	0
50 años y más	0	0	0	0	0	0	0	0	0	0	0
No especificada	0	0	0	0	0	0	0	0	0	0	0

1.2.2.1-05	NACIDOS VIVOS, POR GRUPO DE EDAD DEL PADRE, SEGÚN ESTADO CIVIL Y GRUPO DE EDAD DE LA MADRE, 2017										
ESTADO CIVIL Y GRUPOS DE EDAD DE LA MADRE	NACIDOS VIVOS										
	Total	Grupo de edad del padre									
		Menores de 15 años	15 a 19 años	20 a 24 años	25 a 29 años	30 a 34 años	35 a 39 años	40 a 44 años	45 a 49 años	50 y más años	No Especificado
Divorciada	57	0	0	2	5	8	16	6	2	0	18
Menores de 15 años	0	0	0	0	0	0	0	0	0	0	0
15 a 19 años	1	0	0	1	0	0	0	0	0	0	0
20 a 24 años	2	0	0	0	0	0	0	1	0	0	1
25 a 29 años	4	0	0	0	1	0	1	0	0	0	2
30 a 34 años	24	0	0	1	3	2	8	1	0	0	9
35 a 39 años	20	0	0	0	1	6	6	2	2	0	3
40 a 44 años	5	0	0	0	0	0	1	2	0	0	2
45 a 49 años	1	0	0	0	0	0	0	0	0	0	1
50 años y más	0	0	0	0	0	0	0	0	0	0	0
No especificada	0	0	0	0	0	0	0	0	0	0	0
Separada judicialmente	0	0	0	0	0	0	0	0	0	0	0
Menores de 15 años	0	0	0	0	0	0	0	0	0	0	0
15 a 19 años	0	0	0	0	0	0	0	0	0	0	0
20 a 24 años	0	0	0	0	0	0	0	0	0	0	0
25 a 29 años	0	0	0	0	0	0	0	0	0	0	0
30 a 34 años	0	0	0	0	0	0	0	0	0	0	0
35 a 39 años	0	0	0	0	0	0	0	0	0	0	0
40 a 44 años	0	0	0	0	0	0	0	0	0	0	0
45 a 49 años	0	0	0	0	0	0	0	0	0	0	0
50 años y más	0	0	0	0	0	0	0	0	0	0	0
No especificada	0	0	0	0	0	0	0	0	0	0	0

1.2.2.1-05		NACIDOS VIVOS, POR GRUPO DE EDAD DEL PADRE, SEGÚN ESTADO CIVIL Y GRUPO DE EDAD DE LA MADRE, 2017									
ESTADO CIVIL Y GRUPOS DE EDAD DE LA MADRE	NACIDOS VIVOS										
	Total	Grupo de edad del padre									
		Menores de 15 años	15 a 19 años	20 a 24 años	25 a 29 años	30 a 34 años	35 a 39 años	40 a 44 años	45 a 49 años	50 y más años	No Especificado
Unión civil	641	0	3	80	203	178	101	46	13	6	11
Menores de 15 años	0	0	0	0	0	0	0	0	0	0	0
15 a 19 años	13	0	2	9	2	0	0	0	0	0	0
20 a 24 años	132	0	1	51	56	17	4	1	1	0	1
25 a 29 años	228	0	0	15	109	68	23	7	0	1	5
30 a 34 años	179	0	0	3	28	75	49	16	5	0	3
35 a 39 años	69	0	0	2	5	17	22	13	5	5	0
40 a 44 años	20	0	0	0	3	1	3	9	2	0	2
45 a 49 años	0	0	0	0	0	0	0	0	0	0	0
50 años y más	0	0	0	0	0	0	0	0	0	0	0
No especificada	0	0	0	0	0	0	0	0	0	0	0
No Especificado	12	0	0	1	0	2	2	0	0	0	7
Menores de 15 años	0	0	0	0	0	0	0	0	0	0	0
15 a 19 años	1	0	0	1	0	0	0	0	0	0	0
20 a 24 años	1	0	0	0	0	1	0	0	0	0	0
25 a 29 años	2	0	0	0	0	0	0	0	0	0	2
30 a 34 años	0	0	0	0	0	0	0	0	0	0	0
35 a 39 años	1	0	0	0	0	0	1	0	0	0	0
40 a 44 años	1	0	0	0	0	0	0	0	0	0	1
45 a 49 años	0	0	0	0	0	0	0	0	0	0	0
50 años y más	0	0	0	0	0	0	0	0	0	0	0
No especificada	6	0	0	0	0	1	1	0	0	0	4

FUENTE: Instituto Nacional de Estadísticas (INE)

1.2.2.1-06	NACIDOS VIVOS, POR ORDEN DE HIJOS TENIDOS, SEGÚN AÑOS DE ESTUDIO APROBADOS Y GRUPO DE EDAD DE LA MADRE, 2017											
AÑOS DE ESTUDIO APROBADOS Y GRUPO	NACIDOS VIVOS											
	Orden de hijos tenidos											
	Total	1 Hijo	2 Hijos	3 Hijos	4 Hijos	5 Hijos	6 Hijos	7 Hijos	8 Hijos	9 Hijos	10 Hijos y más	No Especificado
TOTAL	219.186	91.611	76.388	36.196	10.731	2.973	808	261	86	31	16	85
Menores de 15 años	472	467	5	0	0	0	0	0	0	0	0	0
15 a 19 años	16.897	15.201	1.610	81	2	0	0	0	0	0	0	3
20 a 24 años	45.057	27.758	14.172	2.706	361	39	5	3	0	0	0	13
25 a 29 años	59.455	23.977	23.836	9.109	2.016	417	73	15	0	0	0	12
30 a 34 años	53.929	15.785	21.517	11.844	3.508	920	241	69	20	6	3	16
35 a 39 años	33.523	6.737	12.332	9.505	3.410	1.057	297	104	39	14	6	22
40 a 44 años	9.095	1.456	2.738	2.770	1.345	493	177	67	23	10	6	10
45 a 49 años	537	109	121	160	80	43	13	3	4	1	1	2
50 años y más	19	8	5	4	2	0	0	0	0	0	0	0
No especificada	202	113	52	17	7	4	2	0	0	0	0	7
SIN INSTRUCCIÓN	141	34	36	29	20	9	8	1	3	0	0	1
Menores de 15 años	1	0	1	0	0	0	0	0	0	0	0	0
15 a 19 años	6	4	2	0	0	0	0	0	0	0	0	0
20 a 24 años	20	10	6	3	1	0	0	0	0	0	0	0
25 a 29 años	33	10	12	8	2	1	0	0	0	0	0	0
30 a 34 años	37	7	6	9	7	1	5	0	2	0	0	0
35 a 39 años	31	3	6	4	7	5	3	1	1	0	0	1
40 a 44 años	11	0	2	5	2	2	0	0	0	0	0	0
45 a 49 años	2	0	1	0	1	0	0	0	0	0	0	0
50 años y más	0	0	0	0	0	0	0	0	0	0	0	0
No especificada	0	0	0	0	0	0	0	0	0	0	0	0
1 A 3 AÑOS DE ESTUDIO	566	139	144	123	74	52	19	7	1	2	1	4
Menores de 15 años	1	1	0	0	0	0	0	0	0	0	0	0
15 a 19 años	30	25	3	2	0	0	0	0	0	0	0	0
20 a 24 años	76	35	32	8	1	0	0	0	0	0	0	0
25 a 29 años	106	30	30	24	16	5	0	1	0	0	0	0
30 a 34 años	154	28	41	40	15	18	7	3	0	1	0	1
35 a 39 años	129	11	29	33	31	17	4	3	0	0	0	1
40 a 44 años	59	6	6	14	11	11	7	0	1	0	1	2
45 a 49 años	9	2	2	2	0	1	1	0	0	1	0	0
50 años y más	0	0	0	0	0	0	0	0	0	0	0	0
No especificada	2	1	1	0	0	0	0	0	0	0	0	0

1.2.2.1-06	NACIDOS VIVOS, POR ORDEN DE HIJOS TENIDOS, SEGÚN AÑOS DE ESTUDIO APROBADOS Y GRUPO DE EDAD DE LA MADRE, 2017											
AÑOS DE ESTUDIO APROBADOS Y GRUPO	NACIDOS VIVOS											
	Orden de hijos tenidos											
	Total	1 Hijo	2 Hijos	3 Hijos	4 Hijos	5 Hijos	6 Hijos	7 Hijos	8 Hijos	9 Hijos	10 Hijos y más	No Especificado
4 A 6 AÑOS DE ESTUDIO	3.192	746	727	807	531	239	94	28	11	3	1	5
Menores de 15 años	65	65	0	0	0	0	0	0	0	0	0	0
15 a 19 años	329	258	66	5	0	0	0	0	0	0	0	0
20 a 24 años	488	158	202	99	25	3	1	0	0	0	0	0
25 a 29 años	550	98	163	158	92	28	9	2	0	0	0	0
30 a 34 años	746	88	129	247	168	76	23	9	2	0	1	3
35 a 39 años	679	55	113	207	159	89	37	12	5	1	0	1
40 a 44 años	311	22	50	85	84	37	23	3	4	2	0	1
45 a 49 años	19	0	2	6	3	6	0	2	0	0	0	0
50 años y más	0	0	0	0	0	0	0	0	0	0	0	0
No especificada	5	2	2	0	0	0	1	0	0	0	0	0
7 A 9 AÑOS DE ESTUDIO	19.972	6.490	5.518	4.511	2.183	852	259	113	27	7	3	9
Menores de 15 años	400	396	4	0	0	0	0	0	0	0	0	0
15 a 19 años	4.274	3.623	613	37	1	0	0	0	0	0	0	0
20 a 24 años	4.485	1.354	2.162	803	143	21	2	0	0	0	0	0
25 a 29 años	4.002	526	1.394	1.360	532	147	36	7	0	0	0	0
30 a 34 años	3.179	314	727	1.089	669	258	78	37	6	0	0	1
35 a 39 años	2.595	201	452	905	590	301	79	41	15	4	2	5
40 a 44 años	948	58	150	297	229	117	59	27	5	3	0	3
45 a 49 años	60	2	7	19	17	7	5	1	1	0	1	0
50 años y más	1	0	0	1	0	0	0	0	0	0	0	0
No especificada	28	16	9	0	2	1	0	0	0	0	0	0
10 A 12 AÑOS DE ESTUDIO	103.239	39.528	36.655	19.429	5.708	1.416	348	86	30	13	7	19
Menores de 15 años	4	4	0	0	0	0	0	0	0	0	0	0
15 a 19 años	11.412	10.502	872	37	1	0	0	0	0	0	0	0
20 a 24 años	26.747	15.758	9.232	1.571	169	13	2	2	0	0	0	0
25 a 29 años	28.067	7.862	13.073	5.729	1.164	209	25	4	0	0	0	1
30 a 34 años	20.744	3.404	8.391	6.387	1.943	465	119	18	9	4	2	2
35 a 39 años	12.403	1.551	4.079	4.393	1.722	460	134	35	11	5	4	9
40 a 44 años	3.545	356	944	1.236	663	241	61	27	8	4	1	4
45 a 49 años	203	30	36	63	40	25	6	0	2	0	0	1
50 años y más	4	2	1	0	1	0	0	0	0	0	0	0
No especificada	110	59	27	13	5	3	1	0	0	0	0	2

1.2.2.1-06	NACIDOS VIVOS, POR ORDEN DE HIJOS TENIDOS, SEGÚN AÑOS DE ESTUDIO APROBADOS Y GRUPO DE EDAD DE LA MADRE, 2017											
AÑOS DE ESTUDIO APROBADOS Y GRUPO	NACIDOS VIVOS											
	Orden de hijos tenidos											
	Total	1 Hijo	2 Hijos	3 Hijos	4 Hijos	5 Hijos	6 Hijos	7 Hijos	8 Hijos	9 Hijos	10 Hijos y más	No Especificado
13 AÑOS DE ESTUDIOS Y MÁS	91.661	44.557	33.184	11.226	2.183	389	74	24	12	6	4	2
Menores de 15 años	0	0	0	0	0	0	0	0	0	0	0	0
15 a 19 años	823	778	45	0	0	0	0	0	0	0	0	0
20 a 24 años	13.155	10.411	2.510	213	19	1	0	1	0	0	0	0
25 a 29 años	26.579	15.422	9.126	1.803	201	23	3	1	0	0	0	0
30 a 34 años	28.986	11.934	12.196	4.049	697	98	7	2	0	1	0	2
35 a 39 años	17.628	4.900	7.643	3.954	892	180	38	11	6	4	0	0
40 a 44 años	4.184	999	1.574	1.130	354	83	25	9	5	1	4	0
45 a 49 años	242	74	73	70	19	4	1	0	1	0	0	0
50 años y más	14	6	4	3	1	0	0	0	0	0	0	0
No especificada	50	33	13	4	0	0	0	0	0	0	0	0
NO ESPECIFICADO	415	117	124	71	32	16	6	2	2	0	0	45
Menores de 15 años	1	1	0	0	0	0	0	0	0	0	0	0
15 a 19 años	23	11	9	0	0	0	0	0	0	0	0	3
20 a 24 años	86	32	28	9	3	1	0	0	0	0	0	13
25 a 29 años	118	29	38	27	9	4	0	0	0	0	0	11
30 a 34 años	83	10	27	23	9	4	2	0	1	0	0	7
35 a 39 años	58	16	10	9	9	5	2	1	1	0	0	5
40 a 44 años	37	15	12	3	2	2	2	1	0	0	0	0
45 a 49 años	2	1	0	0	0	0	0	0	0	0	0	1
50 años y más	0	0	0	0	0	0	0	0	0	0	0	0
No especificada	7	2	0	0	0	0	0	0	0	0	0	5

FUENTE: Instituto Nacional de Estadísticas (INE)

1.2.2.1-07 NACIDOS VIVOS, POR ORDEN DE HIJOS TENIDOS, SEGÚN CONDICIÓN DE ACTIVIDAD Y GRUPOS DE EDAD DE LA MADRE, 2017 NACIDOS VIVOS												
CONDICIÓN DE ACTIVIDAD Y GRUPO DE EDAD DE LA MADRE	Total	Orden de hijos tenidos										
		1 Hijo	2 hijos	3 hijos	4 hijos	5 hijos	6 hijos	7 hijos	8 hijos	9 hijos	10 hijos y más	No Especificado
TOTAL	219.186	91.611	76.388	36.196	10.731	2.973	808	261	86	31	16	85
Menores de 15 años	472	467	5	0	0	0	0	0	0	0	0	0
15 a 19 años	16.897	15.201	1.610	81	2	0	0	0	0	0	0	3
20 a 24 años	45.057	27.758	14.172	2.706	361	39	5	3	0	0	0	13
25 a 29 años	59.455	23.977	23.836	9.109	2.016	417	73	15	0	0	0	12
30 a 34 años	53.929	15.785	21.517	11.844	3.508	920	241	69	20	6	3	16
35 a 39 años	33.523	6.737	12.332	9.505	3.410	1.057	297	104	39	14	6	22
40 a 44 años	9.095	1.456	2.738	2.770	1.345	493	177	67	23	10	6	10
45 a 49 años	537	109	121	160	80	43	13	3	4	1	1	2
50 años y más	19	8	5	4	2	0	0	0	0	0	0	0
No Especificado	202	113	52	17	7	4	2	0	0	0	0	7
Activa	111.202	47.418	42.056	16.721	3.876	837	197	57	21	10	2	7
Menores de 15 años	1	1	0	0	0	0	0	0	0	0	0	0
15 a 19 años	991	894	93	4	0	0	0	0	0	0	0	0
20 a 24 años	14.387	10.092	3.777	466	47	4	1	0	0	0	0	0
25 a 29 años	32.471	16.648	12.086	3.184	461	73	16	3	0	0	0	0
30 a 34 años	35.220	12.958	14.817	5.901	1.250	235	43	8	5	3	0	0
35 a 39 años	22.147	5.558	9.179	5.443	1.490	346	85	29	7	4	2	4
40 a 44 años	5.615	1.149	2.011	1.618	596	165	47	17	8	2	0	2
45 a 49 años	315	87	84	96	28	13	5	0	1	1	0	0
50 años y más	14	6	3	3	2	0	0	0	0	0	0	0
No Especificado	41	25	6	6	2	1	0	0	0	0	0	1
Inactiva	97.992	39.502	31.171	18.073	6.393	1.977	592	191	60	21	12	0
Menores de 15 años	458	453	5	0	0	0	0	0	0	0	0	0
15 a 19 años	15.331	13.836	1.421	73	1	0	0	0	0	0	0	0
20 a 24 años	28.515	16.236	9.831	2.114	298	32	4	0	0	0	0	0
25 a 29 años	24.033	5.882	10.747	5.573	1.444	320	56	11	0	0	0	0
30 a 34 años	16.146	1.927	5.760	5.461	2.096	634	191	59	13	3	2	0
35 a 39 años	10.148	904	2.744	3.723	1.799	655	207	71	31	10	4	0
40 a 44 años	3.153	245	629	1.066	707	307	126	47	13	8	5	0
45 a 49 años	206	18	34	62	48	29	8	3	3	0	1	0
50 años y más	1	0	0	1	0	0	0	0	0	0	0	0
No Especificado	1	1	0	0	0	0	0	0	0	0	0	0

1.2.2.1-07		NACIDOS VIVOS, POR ORDEN DE HIJOS TENIDOS, SEGÚN CONDICIÓN DE ACTIVIDAD Y GRUPOS DE EDAD DE LA MADRE, 2017 NACIDOS VIVOS										
CONDICIÓN DE ACTIVIDAD Y GRUPO DE EDAD DE LA MADRE	Total	Orden de hijos tenidos										
		1 Hijo	2 hijos	3 hijos	4 hijos	5 hijos	6 hijos	7 hijos	8 hijos	9 hijos	10 hijos y más	No Especificado
No Especificada	9.992	4.691	3.161	1.402	462	159	19	13	5	0	2	78
Menores de 15 años	13	13	0	0	0	0	0	0	0	0	0	0
15 a 19 años	575	471	96	4	1	0	0	0	0	0	0	3
20 a 24 años	2.155	1.430	564	126	16	3	0	3	0	0	0	13
25 a 29 años	2.951	1.447	1.003	352	111	24	1	1	0	0	0	12
30 a 34 años	2.563	900	940	482	162	51	7	2	2	0	1	16
35 a 39 años	1.228	275	409	339	121	56	5	4	1	0	0	18
40 a 44 años	327	62	98	86	42	21	4	3	2	0	1	8
45 a 49 años	16	4	3	2	4	1	0	0	0	0	0	2
50 años y más	4	2	2	0	0	0	0	0	0	0	0	0
No Especificado	160	87	46	11	5	3	2	0	0	0	0	6

FUENTE: Instituto Nacional de Estadísticas (INE)

1.2.2.1-08	NACIDOS VIVOS, POR AÑOS DE ESTUDIO APROBADOS DEL PADRE, SEGÚN ÁREA DE RESIDENCIA HABITUAL Y AÑOS DE ESTUDIOS APROBADOS DE LA MADRE, 2017							
ÁREA DE RESIDENCIA HABITUAL Y AÑOS DE ESTUDIO APROBADOS DE LA MADRE	NACIDOS VIVOS							
	Total	Años de estudios aprobados del Padre						
		Sin instrucción	1 a 3 años	4 a 6 años	7 a 9 años	10 a 12 años	13 años y más	No Especificado
TOTAL	219.186	115	561	2.904	19.585	94.020	82.711	19.290
Sin instrucción	141	24	7	16	25	31	1	37
1 a 3 años de estudio	566	4	45	58	142	172	38	107
4 a 6 años de estudio	3.192	17	70	536	902	1.001	105	561
7 a 9 años de estudio	19.972	28	172	915	6.251	8.305	812	3.489
10 a 12 años de estudio	103.239	39	222	1.249	10.767	64.530	16.263	10.169
13 años de estudios y más	91.661	2	44	130	1.496	19.975	65.491	4.523
No Especificado	415	1	1	0	2	6	1	404
Urbana	203.806	98	476	2.375	16.841	86.783	79.274	17.959
Sin instrucción	120	23	6	11	21	25	1	33
1 a 3 años de estudio	486	3	42	42	117	149	36	97
4 a 6 años de estudio	2.646	13	54	410	702	873	96	498
7 a 9 años de estudio	17.781	22	135	746	5.385	7.504	763	3.226
10 a 12 años de estudio	95.134	35	194	1.052	9.281	59.599	15.496	9.477
13 años de estudios y más	87.273	1	44	114	1.334	18.627	62.881	4.272
No Especificado	366	1	1	0	1	6	1	356
Rural	15.380	17	85	529	2.744	7.237	3.437	1.331
Sin instrucción	21	1	1	5	4	6	0	4
1 a 3 años de estudio	80	1	3	16	25	23	2	10
4 a 6 años de estudio	546	4	16	126	200	128	9	63
7 a 9 años de estudio	2.191	6	37	169	866	801	49	263
10 a 12 años de estudio	8.105	4	28	197	1.486	4.931	767	692
13 años de estudios y más	4.388	1	0	16	162	1.348	2.610	251
No Especificado	49	0	0	0	1	0	0	48

FUENTE: Instituto Nacional de Estadísticas (INE)

1.2.2.1-10	NACIDOS VIVOS, POR DURACIÓN DE LA GESTACIÓN, SEGÚN SEXO DEL NACIDO E INTERVALO DE PESO AL NACER, 2017							
SEXO DEL NACIDO E INTERVALO DE PESO AL NACER	NACIDOS VIVOS							
	Total	Duración de la gestación						
		Menos de 24 semanas	24 a 27 semanas	28 a 31 semanas	32 a 36 semanas	37 a 41 semanas	42 semanas y más	No Especificado
TOTAL	219.186	297	835	1.881	15.881	199.748	171	373
Menos de 500 gramos	167	144	23	0	0	0	0	0
500 a 999 gramos	939	126	590	211	12	0	0	0
1.000 a 1.499 gramos	1.457	4	193	912	348	0	0	0
1.500 a 1.999 gramos	3.035	4	9	643	2.204	175	0	0
2.000 a 2.499 gramos	9.181	19	10	54	5.334	3.762	2	0
2.500 a 2.999 gramos	37.387	0	10	24	5.457	31.875	21	0
3.000 a 3.499 gramos	88.715	0	0	37	2.028	86.579	71	0
3.500 a 3.999 gramos	61.048	0	0	0	498	60.497	53	0
4.000 a 4.499 gramos	15.556	0	0	0	0	15.537	19	0
4.500 a 5.999 gramos	1.328	0	0	0	0	1.323	5	0
6.000 gramos y más	0	0	0	0	0	0	0	0
No especificado	373	0	0	0	0	0	0	373
Hombres	111.660	163	444	1.066	8.648	101.069	101	169
Menos de 500 gramos	83	72	11	0	0	0	0	0
500 a 999 gramos	478	73	300	101	4	0	0	0
1.000 a 1.499 gramos	767	2	115	493	157	0	0	0
1.500 a 1.999 gramos	1.520	3	5	400	1.044	68	0	0
2.000 a 2.499 gramos	4.459	13	6	35	2.824	1.579	2	0
2.500 a 2.999 gramos	16.534	0	7	16	3.111	13.387	13	0
3.000 a 3.499 gramos	42.921	0	0	21	1.207	41.658	35	0
3.500 a 3.999 gramos	34.104	0	0	0	301	33.770	33	0
4.000 a 4.499 gramos	9.726	0	0	0	0	9.713	13	0
4.500 a 5.999 gramos	899	0	0	0	0	894	5	0
6.000 gramos y más	0	0	0	0	0	0	0	0
No especificado	169	0	0	0	0	0	0	169

1.2.2.1-10	NACIDOS VIVOS, POR DURACIÓN DE LA GESTACIÓN, SEGÚN SEXO DEL NACIDO E INTERVALO DE PESO AL NACER, 2017							
SEXO DEL NACIDO E INTERVALO DE PESO AL NACER	NACIDOS VIVOS							
	Total	Duración de la gestación						
		Menos de 24 semanas	24 a 27 semanas	28 a 31 semanas	32 a 36 semanas	37 a 41 semanas	42 semanas y más	No Especificado
Mujeres	107.501	130	390	813	7.220	98.674	70	204
Menos de 500 gramos	81	69	12	0	0	0	0	0
500 a 999 gramos	459	52	289	110	8	0	0	0
1.000 a 1.499 gramos	687	2	78	418	189	0	0	0
1.500 a 1.999 gramos	1.506	1	4	242	1.152	107	0	0
2.000 a 2.499 gramos	4.720	6	4	19	2.509	2.182	0	0
2.500 a 2.999 gramos	20.850	0	3	8	2.344	18.487	8	0
3.000 a 3.499 gramos	45.791	0	0	16	821	44.918	36	0
3.500 a 3.999 gramos	26.944	0	0	0	197	26.727	20	0
4.000 a 4.499 gramos	5.830	0	0	0	0	5.824	6	0
4.500 a 5.999 gramos	429	0	0	0	0	429	0	0
6.000 gramos y más	0	0	0	0	0	0	0	0
No especificado	204	0	0	0	0	0	0	204
Indeterminado	25	4	1	2	13	5	0	0
Menos de 500 gramos	3	3	0	0	0	0	0	0
500 a 999 gramos	2	1	1	0	0	0	0	0
1.000 a 1.499 gramos	3	0	0	1	2	0	0	0
1.500 a 1.999 gramos	9	0	0	1	8	0	0	0
2.000 a 2.499 gramos	2	0	0	0	1	1	0	0
2.500 a 2.999 gramos	3	0	0	0	2	1	0	0
3.000 a 3.499 gramos	3	0	0	0	0	3	0	0
3.500 a 3.999 gramos	0	0	0	0	0	0	0	0
4.000 a 4.499 gramos	0	0	0	0	0	0	0	0
4.500 a 5.999 gramos	0	0	0	0	0	0	0	0
6.000 gramos y más	0	0	0	0	0	0	0	0
No especificado	0	0	0	0	0	0	0	0

FUENTE: Instituto Nacional de Estadísticas (INE)

1.2.2.1-11	NACIDOS VIVOS, POR INTERVALO DE PESO AL NACER, SEGÚN SEXO DEL NACIDO Y GRUPO DE EDAD DE LA MADRE, 2017												
SEXO DEL NACIDO Y GRUPO DE EDAD DE LA MADRE	NACIDOS VIVOS												
	Total	Intervalo de peso al nacer (en gramos)											
		Menos de 500	500 a 999	1000 a 1499	1500 a 1999	2000 a 2499	2500 a 2999	3000 a 3499	3500 a 3999	4000 a 4499	4500 a 5999	6000 y más	No Especificado
TOTAL	219.186	167	939	1.457	3.035	9.181	37.387	88.715	61.048	15.556	1.328	0	373
Menores de 15 años	472	2	3	3	6	27	106	201	99	24	0	0	1
15 a 19 años	16.897	20	85	104	198	726	3.278	7.379	4.236	788	62	0	21
20 a 24 años	45.057	39	203	281	516	1.757	7.918	18.516	12.637	2.893	220	0	77
25 a 29 años	59.455	36	222	366	718	2.192	9.637	24.128	17.186	4.502	357	0	111
30 a 34 años	53.929	43	208	332	740	2.254	8.849	21.628	15.308	4.108	387	0	72
35 a 39 años	33.523	16	166	283	602	1.650	5.805	13.107	9.029	2.567	247	0	51
40 a 44 años	9.095	9	48	72	232	514	1.648	3.465	2.387	639	48	0	33
45 a 49 años	537	2	3	13	17	52	102	192	125	24	5	0	2
50 años y más	19	0	1	2	3	1	4	6	2	0	0	0	0
No especificada	202	0	0	1	3	8	40	93	39	11	2	0	5
Hombres	111.660	83	478	767	1.520	4.459	16.534	42.921	34.104	9.726	899	0	169
Menores de 15 años	236	1	1	1	5	7	53	94	58	16	0	0	0
15 a 19 años	8.576	13	44	51	105	327	1.489	3.616	2.383	493	44	0	11
20 a 24 años	22.950	21	84	162	266	888	3.513	8.930	7.059	1.841	150	0	36
25 a 29 años	30.150	14	136	194	357	1.031	4.157	11.647	9.510	2.820	233	0	51
30 a 34 años	27.573	19	104	165	348	1.106	3.883	10.461	8.633	2.566	263	0	25
35 a 39 años	17.144	9	89	149	310	814	2.616	6.312	5.043	1.597	178	0	27
40 a 44 años	4.656	5	19	35	113	260	769	1.706	1.330	375	29	0	15
45 a 49 años	264	1	1	8	12	22	40	98	65	14	2	0	1
50 años y más	10	0	0	2	3	1	1	2	1	0	0	0	0
No especificada	101	0	0	0	1	3	13	55	22	4	0	0	3

1.2.2.1-11		NACIDOS VIVOS, POR INTERVALO DE PESO AL NACER, SEGÚN SEXO DEL NACIDO Y GRUPO DE EDAD DE LA MADRE, 2017											
SEXO DEL NACIDO Y GRUPO DE EDAD DE LA MADRE	NACIDOS VIVOS												
	Total	Intervalo de peso al nacer (en gramos)											
		Menos de 500	500 a 999	1000 a 1499	1500 a 1999	2000 a 2499	2500 a 2999	3000 a 3499	3500 a 3999	4000 a 4499	4500 a 5999	6000 y más	No Especificado
Mujeres	107.501	81	459	687	1.506	4.720	20.850	45.791	26.944	5.830	429	0	204
Menores de 15 años	236	1	2	2	1	20	53	107	41	8	0	0	1
15 a 19 años	8.319	6	41	52	93	399	1.789	3.763	1.853	295	18	0	10
20 a 24 años	22.102	17	118	119	247	869	4.405	9.586	5.578	1.052	70	0	41
25 a 29 años	29.295	22	85	171	358	1.159	5.478	12.480	7.676	1.682	124	0	60
30 a 34 años	26.353	24	104	166	392	1.148	4.966	11.165	6.675	1.542	124	0	47
35 a 39 años	16.374	6	77	134	289	836	3.188	6.795	3.986	970	69	0	24
40 a 44 años	4.439	4	29	37	119	254	879	1.759	1.057	264	19	0	18
45 a 49 años	273	1	2	5	5	30	62	94	60	10	3	0	1
50 años y más	9	0	1	0	0	0	3	4	1	0	0	0	0
No especificada	101	0	0	1	2	5	27	38	17	7	2	0	2
Indeterminado	25	3	2	3	9	2	3	3	0	0	0	0	0
Menores de 15 años	0	0	0	0	0	0	0	0	0	0	0	0	0
15 a 19 años	2	1	0	1	0	0	0	0	0	0	0	0	0
20 a 24 años	5	1	1	0	3	0	0	0	0	0	0	0	0
25 a 29 años	10	0	1	1	3	2	2	1	0	0	0	0	0
30 a 34 años	3	0	0	1	0	0	0	2	0	0	0	0	0
35 a 39 años	5	1	0	0	3	0	1	0	0	0	0	0	0
40 a 44 años	0	0	0	0	0	0	0	0	0	0	0	0	0
45 a 49 años	0	0	0	0	0	0	0	0	0	0	0	0	0
50 años y más	0	0	0	0	0	0	0	0	0	0	0	0	0
No especificada	0	0	0	0	0	0	0	0	0	0	0	0	0

FUENTE: Instituto Nacional de Estadísticas (INE)

1.2.2.1-13		NACIDOS VIVOS, POR GRUPO DE EDAD DE LA MADRE, SEGÚN LUGAR DE RESIDENCIA HABITUAL DE LA MADRE (REGIÓN Y PROVINCIA), 2017									
LUGAR DE RESIDENCIA HABITUAL DE LA MADRE (REGIÓN Y PROVINCIA)	NACIDOS VIVOS										
	Total	Grupo de edad de la madre									
		Menores de 15 años	15 a 19 años	20 a 24 años	25 a 29 años	30 a 34 años	35 a 39 años	40 a 44 años	45 a 49 años	50 años y más	No Especificado
TOTAL	219.186	472	16.897	45.057	59.455	53.929	33.523	9.095	537	19	202
ARICA Y PARINACOTA	3.037	4	287	713	820	688	405	109	8	0	3
Arica	3.027	4	286	711	818	687	402	108	8	0	3
Parinacota	10	0	1	2	2	1	3	1	0	0	0
TARAPACÁ	5.081	16	438	1.175	1.441	1.154	684	160	6	2	5
Iquique	4.747	15	402	1.094	1.356	1.084	641	143	6	2	4
Tamarugal	334	1	36	81	85	70	43	17	0	0	1
ANTOFAGASTA	8.396	21	765	1.960	2.383	1.835	1.101	306	16	0	9
Antofagasta	5.436	10	494	1.262	1.543	1.187	730	200	10	0	0
El Loa	2.576	9	223	617	715	573	330	95	6	0	8
Tocopilla	384	2	48	81	125	75	41	11	0	0	1
ATACAMA	3.929	19	386	958	1.076	862	468	144	13	1	2
Copiapó	2.551	11	223	626	701	559	323	97	9	1	1
Chañaral	358	4	25	89	90	83	44	22	1	0	0
Huasco	1.020	4	138	243	285	220	101	25	3	0	1
COQUIMBO	9.215	21	915	2.082	2.547	2.010	1.272	347	16	0	5
Elqui	6.163	13	557	1.349	1.723	1.380	893	230	13	0	5
Choapa	969	1	104	247	256	199	117	43	2	0	0
Limarí	2.083	7	254	486	568	431	262	74	1	0	0
VALPARAÍSO	20.357	45	1.639	4.240	5.529	5.015	3.016	820	41	0	12
Valparaíso	8.051	22	630	1.602	2.125	2.084	1.239	335	12	0	2
Isla de Pascua	118	0	9	14	38	30	24	3	0	0	0
Los Andes	1.329	1	114	283	379	296	203	47	6	0	0
Petorca	880	3	73	216	246	182	121	36	2	0	1
Quillota	2.305	0	199	496	647	534	323	96	5	0	5
San Antonio	1.889	7	167	420	499	452	261	76	6	0	1
San Felipe de Aconcagua	1.932	8	156	430	570	442	253	67	3	0	3
Marga Marga	3.853	4	291	779	1.025	995	592	160	7	0	0
METROPOLITANA	92.727	145	5.858	17.911	24.669	24.151	15.462	4.125	244	11	151
Santiago	67.366	95	3.934	12.640	17.602	18.034	11.651	3.101	200	8	101
Cordillera	7.839	19	559	1.646	2.196	1.947	1.136	319	14	2	1
Chacabuco	4.260	8	315	733	1.085	1.075	808	221	10	1	4
Maipo	6.910	10	511	1.547	1.951	1.629	992	240	15	0	15
Melipilla	2.467	2	227	559	720	547	304	85	2	0	21
Talagante	3.885	11	312	786	1.115	919	571	159	3	0	9

1.2.2.1-13	NACIDOS VIVOS, POR GRUPO DE EDAD DE LA MADRE, SEGÚN LUGAR DE RESIDENCIA HABITUAL DE LA MADRE (REGIÓN Y PROVINCIA), 2017										
LUGAR DE RESIDENCIA HABITUAL DE LA MADRE (REGIÓN Y PROVINCIA)	NACIDOS VIVOS										
	Total	Grupo de edad de la madre									
		Menores de 15 años	15 a 19 años	20 a 24 años	25 a 29 años	30 a 34 años	35 a 39 años	40 a 44 años	45 a 49 años	50 años y más	No Especificado
O'HIGGINS	10.887	24	888	2.317	3.044	2.593	1.577	414	26	0	4
Cachapoal	7.871	21	670	1.708	2.202	1.821	1.133	298	14	0	4
Cardenal Caro	443	2	28	76	124	129	66	17	1	0	0
Colchagua	2.573	1	190	533	718	643	378	99	11	0	0
MAULE	12.632	36	1.090	2.651	3.506	3.011	1.787	526	24	0	1
Talca	5.067	14	421	1.069	1.409	1.239	697	207	11	0	0
Cauquenes	643	2	89	126	174	139	86	25	2	0	0
Curicó	3.541	8	288	730	952	870	526	163	3	0	1
Linares	3.381	12	292	726	971	763	478	131	8	0	0
ÑUBLE	5.333	14	416	1.130	1.493	1.281	758	228	13	0	0
Diguillín	3.688	8	272	775	1.014	917	539	155	8	0	0
Itata	510	1	42	105	153	108	71	27	3	0	0
Punilla	1.135	5	102	250	326	256	148	46	2	0	0
BIOBÍO	18.175	31	1.431	3.635	5.097	4.473	2.755	699	44	4	6
Concepción	11.311	13	784	2.143	3.165	2.933	1.806	435	26	3	3
Arauco	1.920	9	197	430	519	409	270	78	7	0	1
Biobío	4.944	9	450	1.062	1.413	1.131	679	186	11	1	2
LA ARAUCANÍA	12.005	51	1.292	2.624	3.136	2.696	1.677	500	28	1	0
Cautín	9.424	33	967	2.005	2.476	2.152	1.379	390	21	1	0
Malleco	2.581	18	325	619	660	544	298	110	7	0	0
LOS RÍOS	4.268	12	379	935	1.136	1.004	600	186	16	0	0
Valdivia	3.281	7	287	707	865	779	480	143	13	0	0
Ranco	987	5	92	228	271	225	120	43	3	0	0
LOS LAGOS	10.046	23	891	2.138	2.717	2.365	1.470	408	33	0	1
Llanquihue	5.267	11	443	1.104	1.454	1.279	744	214	17	0	1
Chiloé	1.929	7	158	418	508	442	305	84	7	0	0
Osorno	2.675	5	271	588	709	599	393	101	9	0	0
Palena	175	0	19	28	46	45	28	9	0	0	0
AYSÉN	1.215	6	104	231	338	317	170	48	1	0	0
Coyhaique	737	4	69	129	194	203	108	30	0	0	0
Aysén	365	1	27	78	111	87	46	14	1	0	0
Capitán Prat	51	0	5	8	19	10	6	3	0	0	0
General Carrera	62	1	3	16	14	17	10	1	0	0	0
MAGALLANES	1.883	4	118	357	523	474	321	75	8	0	3
Magallanes	1.535	0	102	290	422	382	263	65	8	0	3
Antártica Chilena	29	0	3	5	7	4	7	3	0	0	0
Tierra del Fuego	64	1	0	9	26	16	9	3	0	0	0
Última Esperanza	255	3	13	53	68	72	42	4	0	0	0

FUENTE: Instituto Nacional de Estadísticas (INE)

1.2.2.1-14b NACIDOS VIVOS, POR TIPO DE ATENCIÓN Y LOCAL DEL PARTO, EN NÚMERO Y PORCENTAJE, SEGÚN LUGAR DE RESIDENCIA HABITUAL DE LA MADRE, REGIÓN Y PROVINCIA, 2017																												
LUGAR DE RESIDENCIA HABITUAL DE LA MADRE (REGIÓN Y PROVINCIA)	NACIDOS VIVOS																											
	Total	Tipo de atención																										
		Con atención profesional								Sin atención profesional								No Especificado										
		Local del parto																										
		Total	Clínica-Hospital		Casa-Habitación		Otro lugar		No especificado		Total	Clínica-Hospital		Casa-Habitación		Otro lugar		No especificado		Total	Clínica-Hospital		Casa-Habitación		Otro lugar		No especificado	
	N°	%	N°	%	N°	%	N°	%	N°	%	N°	%	N°	%	N°	%	N°	%	N°	%	N°	%	N°	%	N°	%		
TOTAL	219.186	218.646	218.318	99,60	219	0,10	62	0,03	47	0,02	167	97	0,04	43	0,02	27	0,01	0	0,00	373	20	0,01	211	0,10	13	0,01	129	0,06
ARICA Y PARINACOTA	3.037	3.028	3.025	99,60	0	0,00	3	0,10	0	0,00	1	0	0,00	0	0,00	1	0,03	0	0,00	8	2	0,07	2	0,07	0	0,00	4	0,13
Arica	3.027	3.018	3.016	99,64	0	0,00	2	0,07	0	0,00	1	0	0,00	0	0,00	1	0,03	0	0,00	8	2	0,07	2	0,07	0	0,00	4	0,13
Parinacota	10	10	9	90,00	0	0,00	1	10,00	0	0,00	0	0	0,00	0	0,00	0	0,00	0	0,00	0	0	0,00	0	0,00	0	0,00	0	0,00
TARAPACÁ	5.081	5.011	4.985	98,11	0	0,00	20	0,39	6	0,12	5	4	0,08	0	0,00	1	0,02	0	0,00	65	2	0,04	28	0,55	4	0,08	31	0,61
Iquique	4.747	4.705	4.684	98,67	0	0,00	15	0,32	6	0,13	4	3	0,06	0	0,00	1	0,02	0	0,00	38	2	0,04	16	0,34	2	0,04	18	0,38
Tamarugal	334	306	301	90,12	0	0,00	5	1,50	0	0,00	1	1	0,30	0	0,00	0	0,00	0	0,00	27	0	0,00	12	3,59	2	0,60	13	3,89
ANTOFAGASTA	8.396	8.388	8.374	99,74	7	0,08	3	0,04	4	0,05	2	2	0,02	0	0,00	0	0,00	0	0,00	6	0	0,00	2	0,02	1	0,01	3	0,04
Antofagasta	5.436	5.432	5.431	99,91	0	0,00	0	0,00	1	0,02	1	1	0,02	0	0,00	0	0,00	0	0,00	3	0	0,00	1	0,02	1	0,02	1	0,02
El Loa	2.576	2.573	2.561	99,42	7	0,27	3	0,12	2	0,08	0	0	0,00	0	0,00	0	0,00	0	0,00	3	0	0,00	1	0,04	0	0,00	2	0,08
Tocopilla	384	383	382	99,48	0	0,00	0	0,00	1	0,26	1	1	0,26	0	0,00	0	0,00	0	0,00	0	0	0,00	0	0,00	0	0,00	0	0,00
ATACAMA	3.929	3.922	3.918	99,72	0	0,00	3	0,08	1	0,03	4	2	0,05	1	0,03	1	0,03	0	0,00	3	1	0,03	1	0,03	0	0,00	1	0,03
Copiapó	2.551	2.546	2.543	99,69	0	0,00	3	0,12	0	0,00	3	2	0,08	0	0,00	1	0,04	0	0,00	2	1	0,04	1	0,04	0	0,00	0	0,00
Chañaral	358	357	356	99,44	0	0,00	0	0,00	1	0,28	1	0	0,00	1	0,28	0	0,00	0	0,00	0	0	0,00	0	0,00	0	0,00	0	0,00
Huasco	1.020	1.019	1.019	99,90	0	0,00	0	0,00	0	0,00	0	0	0,00	0	0,00	0	0,00	0	0,00	1	0	0,00	0	0,00	0	0,00	1	0,10
COQUIMBO	9.215	9.179	9.171	99,52	2	0,02	5	0,05	1	0,01	15	8	0,09	5	0,05	2	0,02	0	0,00	21	1	0,01	14	0,15	0	0,00	6	0,07
Elqui	6.163	6.134	6.130	99,46	1	0,02	2	0,03	1	0,02	10	7	0,11	2	0,03	1	0,02	0	0,00	19	1	0,02	13	0,21	0	0,00	5	0,08
Choapa	969	969	968	99,90	0	0,00	1	0,10	0	0,00	0	0	0,00	0	0,00	0	0,00	0	0,00	0	0	0,00	0	0,00	0	0,00	0	0,00
Limarí	2.083	2.076	2.073	99,52	1	0,05	2	0,10	0	0,00	5	1	0,05	3	0,14	1	0,05	0	0,00	2	0	0,00	1	0,05	0	0,00	1	0,05
VALPARAÍSO	20.357	20.297	20.234	99,40	54	0,27	6	0,03	3	0,01	6	3	0,01	2	0,01	1	0,00	0	0,00	54	1	0,00	41	0,20	1	0,00	11	0,05
Valparaíso	8.051	8.021	7.982	99,14	38	0,47	1	0,01	0	0,00	1	0	0,00	0	0,00	1	0,01	0	0,00	29	1	0,01	23	0,29	1	0,01	4	0,05
Isla de Pascua	118	117	117	99,15	0	0,00	0	0,00	0	0,00	0	0	0,00	0	0,00	0	0,00	0	0,00	1	0	0,00	0	0,00	0	0,00	1	0,85
Los Andes	1.329	1.328	1.327	99,85	1	0,08	0	0,00	0	0,00	0	0	0,00	0	0,00	0	0,00	0	0,00	1	0	0,00	1	0,08	0	0,00	0	0,00
Petorca	880	879	879	99,89	0	0,00	0	0,00	0	0,00	0	0	0,00	0	0,00	0	0,00	0	0,00	1	0	0,00	0	0,00	0	0,00	1	0,11
Quillota	2.305	2.303	2.301	99,83	0	0,00	1	0,04	1	0,04	1	1	0,04	0	0,00	0	0,00	0	0,00	1	0	0,00	0	0,00	0	0,00	1	0,04
San Antonio	1.889	1.881	1.877	99,36	1	0,05	1	0,05	2	0,11	3	2	0,11	1	0,05	0	0,00	0	0,00	5	0	0,00	4	0,21	0	0,00	1	0,05
San Felipe de Aconcagua	1.932	1.926	1.925	99,64	1	0,05	0	0,00	0	0,00	0	0	0,00	0	0,00	0	0,00	0	0,00	6	0	0,00	5	0,26	0	0,00	1	0,05
Marga Marga	3.853	3.842	3.826	99,30	13	0,34	3	0,08	0	0,00	1	0	0,00	1	0,03	0	0,00	0	0,00	10	0	0,00	8	0,21	0	0,00	2	0,05
METROPOLITANA	92.727	92.555	92.397	99,64	120	0,13	11	0,01	27	0,03	60	29	0,03	17	0,02	14	0,02	0	0,00	112	1	0,00	68	0,07	2	0,00	41	0,04
Santiago	67.366	67.255	67.132	99,65	96	0,14	7	0,01	20	0,03	42	19	0,03	12	0,02	11	0,02	0	0,00	69	1	0,00	39	0,06	1	0,00	28	0,04
Cordillera	7.839	7.829	7.819	99,74	10	0,13	0	0,00	0	0,00	3	3	0,04	0	0,00	0	0,00	0	0,00	7	0	0,00	5	0,06	0	0,00	2	0,03
Chacabuco	4.260	4.228	4.224	99,15	1	0,02	2	0,05	1	0,02	4	3	0,07	1	0,02	0	0,00	0	0,00	28	0	0,00	20	0,47	1	0,02	7	0,16
Maipo	6.910	6.899	6.889	99,70	6	0,09	1	0,01	3	0,04	8	3	0,04	3	0,04	2	0,03	0	0,00	3	0	0,00	1	0,01	0	0,00	2	0,03
Melipilla	2.467	2.460	2.455	99,51	3	0,12	1	0,04	1	0,04	2	0	0,00	1	0,04	1	0,04	0	0,00	5	0	0,00	3	0,12	0	0,00	2	0,08
Talagante	3.885	3.884	3.878	99,82	4	0,10	0	0,00	2	0,05	1	1	0,03	0	0,00	0	0,00	0	0,00	0	0	0,00	0	0,00	0	0,00	0	0,00

1.2.2.1-14b		NACIDOS VIVOS, POR TIPO DE ATENCIÓN Y LOCAL DEL PARTO, EN NÚMERO Y PORCENTAJE, SEGÚN LUGAR DE RESIDENCIA HABITUAL DE LA MADRE, REGIÓN Y PROVINCIA, 2017																										
LUGAR DE RESIDENCIA HABITUAL DE LA MADRE (REGIÓN Y PROVINCIA)	Total	NACIDOS VIVOS																										
		Tipo de atención																										
		Con atención profesional						Sin atención profesional						No Especificado														
		Local del parto																										
		Total	Clínica-Hospital		Casa-Habitación		Otro lugar		No especificado		Total	Clínica-Hospital		Casa-Habitación		Otro lugar		No especificado		Total	Clínica-Hospital		Casa-Habitación		Otro lugar		No especificado	
	N°	%	N°	%	N°	%	N°	%	N°	%	N°	%	N°	%	N°	%	N°	%	N°	%	N°	%	N°	%	N°	%		
O'HIGGINS	10.887	10.861	10.852	99,68	4	0,04	2	0,02	3	0,03	16	6	0,06	6	0,06	4	0,04	0	0,00	10	2	0,02	8	0,07	0	0,00	0	0,00
Cachapoal	7.871	7.850	7.847	99,70	1	0,01	0	0,00	2	0,03	14	5	0,06	5	0,06	4	0,05	0	0,00	7	2	0,03	5	0,06	0	0,00	0	0,00
Cardenal Caro	443	441	436	98,42	3	0,68	2	0,45	0	0,00	1	1	0,23	0	0,00	0	0,00	0	0,00	1	0	0,00	1	0,23	0	0,00	0	0,00
Colchagua	2.573	2.570	2.569	99,84	0	0,00	0	0,00	1	0,04	1	0	0,00	1	0,04	0	0,00	0	0,00	2	0	0,00	2	0,08	0	0,00	0	0,00
MAULE	12.632	12.609	12.596	99,72	8	0,06	4	0,03	1	0,01	8	4	0,03	2	0,02	2	0,02	0	0,00	15	3	0,02	8	0,06	1	0,01	3	0,02
Talca	5.067	5.058	5.056	99,78	1	0,02	1	0,02	0	0,00	4	2	0,04	1	0,02	1	0,02	0	0,00	5	2	0,04	3	0,06	0	0,00	0	0,00
Cauquenes	643	642	642	99,84	0	0,00	0	0,00	0	0,00	0	0	0,00	0	0,00	0	0,00	0	0,00	1	0	0,00	1	0,16	0	0,00	0	0,00
Curicó	3.541	3.535	3.530	99,69	3	0,08	1	0,03	1	0,03	3	1	0,03	1	0,03	1	0,03	0	0,00	3	1	0,03	1	0,03	0	0,00	1	0,03
Linares	3.381	3.374	3.368	99,62	4	0,12	2	0,06	0	0,00	1	1	0,03	0	0,00	0	0,00	0	0,00	6	0	0,00	3	0,09	1	0,03	2	0,06
ÑUBLE	5.333	5.321	5.314	99,64	7	0,13	0	0,00	0	0,00	7	6	0,11	1	0,02	0	0,00	0	0,00	5	0	0,00	4	0,08	1	0,02	0	0,00
Diguillín	3.688	3.679	3.672	99,57	7	0,19	0	0,00	0	0,00	6	5	0,14	1	0,03	0	0,00	0	0,00	3	0	0,00	2	0,05	1	0,03	0	0,00
Itata	510	510	510	100,00	0	0,00	0	0,00	0	0,00	0	0	0,00	0	0,00	0	0,00	0	0,00	0	0	0,00	0	0,00	0	0,00	0	0,00
Punilla	1.135	1.132	1.132	99,74	0	0,00	0	0,00	0	0,00	1	1	0,09	0	0,00	0	0,00	0	0,00	2	0	0,00	2	0,18	0	0,00	0	0,00
BIOBÍO	18.175	18.138	18.125	99,72	10	0,06	2	0,01	1	0,01	8	3	0,02	5	0,03	0	0,00	0	0,00	29	4	0,02	11	0,06	2	0,01	12	0,07
Concepción	11.311	11.285	11.274	99,67	9	0,08	1	0,01	1	0,01	6	2	0,02	4	0,04	0	0,00	0	0,00	20	4	0,04	7	0,06	1	0,01	8	0,07
Arauco	1.920	1.917	1.917	99,84	0	0,00	0	0,00	0	0,00	0	0	0,00	0	0,00	0	0,00	0	0,00	3	0	0,00	2	0,10	0	0,00	1	0,05
Biobío	4.944	4.936	4.934	99,80	1	0,02	1	0,02	0	0,00	2	1	0,02	1	0,02	0	0,00	0	0,00	6	0	0,00	2	0,04	1	0,02	3	0,06
LA ARAUCANÍA	12.005	11.975	11.971	99,72	2	0,02	2	0,02	0	0,00	14	12	0,10	1	0,01	1	0,01	0	0,00	16	0	0,00	13	0,11	0	0,00	3	0,02
Cautín	9.424	9.400	9.397	99,71	2	0,02	1	0,01	0	0,00	12	12	0,13	0	0,00	0	0,00	0	0,00	12	0	0,00	10	0,11	0	0,00	2	0,02
Malleco	2.581	2.575	2.574	99,73	0	0,00	1	0,04	0	0,00	2	0	0,00	1	0,04	1	0,04	0	0,00	4	0	0,00	3	0,12	0	0,00	1	0,04
LOS RÍOS	4.268	4.255	4.254	99,67	1	0,02	0	0,00	0	0,00	2	2	0,05	0	0,00	0	0,00	0	0,00	11	0	0,00	6	0,14	0	0,00	5	0,12
Valdivia	3.281	3.269	3.268	99,60	1	0,03	0	0,00	0	0,00	2	2	0,06	0	0,00	0	0,00	0	0,00	10	0	0,00	5	0,15	0	0,00	5	0,15
Ranco	987	986	986	99,90	0	0,00	0	0,00	0	0,00	0	0	0,00	0	0,00	0	0,00	0	0,00	1	0	0,00	1	0,10	0	0,00	0	0,00
LOS LAGOS	10.046	10.021	10.019	99,73	2	0,02	0	0,00	0	0,00	10	10	0,10	0	0,00	0	0,00	0	0,00	15	3	0,03	4	0,04	1	0,01	7	0,07
Llanquihue	5.267	5.253	5.251	99,70	2	0,04	0	0,00	0	0,00	4	4	0,08	0	0,00	0	0,00	0	0,00	10	2	0,04	4	0,08	0	0,00	4	0,08
Chiloé	1.929	1.926	1.926	99,84	0	0,00	0	0,00	0	0,00	1	1	0,05	0	0,00	0	0,00	0	0,00	2	1	0,05	0	0,00	1	0,05	0	0,00
Osorno	2.675	2.668	2.668	99,74	0	0,00	0	0,00	0	0,00	4	4	0,15	0	0,00	0	0,00	0	0,00	3	0	0,00	0	0,00	0	0,00	3	0,11
Palena	175	174	174	99,43	0	0,00	0	0,00	0	0,00	1	1	0,57	0	0,00	0	0,00	0	0,00	0	0	0,00	0	0,00	0	0,00	0	0,00
AYSÉN	1.215	1.210	1.207	99,34	2	0,16	1	0,08	0	0,00	3	3	0,25	0	0,00	0	0,00	0	0,00	2	0	0,00	1	0,08	0	0,00	1	0,08
Coyhaique	737	732	730	99,05	1	0,14	1	0,14	0	0,00	3	3	0,41	0	0,00	0	0,00	0	0,00	2	0	0,00	1	0,14	0	0,00	1	0,14
Aysén	365	365	364	99,73	1	0,27	0	0,00	0	0,00	0	0	0,00	0	0,00	0	0,00	0	0,00	0	0	0,00	0	0,00	0	0,00	0	0,00
Capitán Prat	51	51	51	100,00	0	0,00	0	0,00	0	0,00	0	0	0,00	0	0,00	0	0,00	0	0,00	0	0	0,00	0	0,00	0	0,00	0	0,00
General Carrera	62	62	62	100,00	0	0,00	0	0,00	0	0,00	0	0	0,00	0	0,00	0	0,00	0	0,00	0	0	0,00	0	0,00	0	0,00	0	0,00
MAGALLANES	1.883	1.876	1.876	99,63	0	0,00	0	0,00	0	0,00	6	3	0,16	3	0,16	0	0,00	0	0,00	1	0	0,00	0	0,00	0	0,00	1	0,05
Magallanes	1.535	1.529	1.529	99,61	0	0,00	0	0,00	0	0,00	5	2	0,13	3	0,20	0	0,00	0	0,00	1	0	0,00	0	0,00	0	0,00	1	0,07
Antártica Chilena	29	29	29	100,00	0	0,00	0	0,00	0	0,00	0	0	0,00	0	0,00	0	0,00	0	0,00	0	0	0,00	0	0,00	0	0,00	0	0,00
Tierra del Fuego	64	64	64	100,00	0	0,00	0	0,00	0	0,00	0	0	0,00	0	0,00	0	0,00	0	0,00	0	0	0,00	0	0,00	0	0,00	0	0,00
Última Esperanza	255	254	254	99,61	0	0,00	0	0,00	0	0,00	1	1	0,39	0	0,00	0	0,00	0	0,00	0	0	0,00	0	0,00	0	0,00	0	0,00

FUENTE: Instituto Nacional de Estadísticas (INE)

1.2.2.1-37		NACIDOS VIVOS, POR GRUPO DE EDAD DE LA MADRE, SEGÚN CONDICIÓN DE ACTIVIDAD Y EL GRAN GRUPO DE OCUPACIÓN DE LA MADRE, 2017										
GRAN GRUPO DE OCUPACIÓN	CONDICIÓN DE ACTIVIDAD Y GLOSA DEL GRAN GRUPO DE OCUPACIÓN DE LA MADRE	NACIDOS VIVOS										
		Total	Grupo de edad de la madre									
			Menores de 15 años	15 a 19 años	20 a 24 años	25 a 29 años	30 a 34 años	35 a 39 años	40 a 44 años	45 a 49 años	50 años y más	No Especificado
TOTAL		219.186	472	16.897	45.057	59.455	53.929	33.523	9.095	537	19	202
Activa		111.202	1	991	14.387	32.471	35.220	22.147	5.615	315	14	41
0	Fuerzas armadas y de orden	499	0	1	123	179	110	77	8	1	0	0
1	Directivos y gerente	1.003	0	0	17	222	381	300	78	5	0	0
2	Profesionales científicos e intelectuales	39.367	0	0	915	9.647	16.177	10.265	2.229	127	7	0
3	Técnicos o profesionales medios	14.605	0	28	1.938	5.414	4.382	2.250	565	28	0	0
4	Apoyo administrativo	20.992	0	283	3.851	6.440	5.657	3.666	1.038	53	4	0
5	Ventas en locales y servicios	20.113	0	408	4.701	6.443	4.821	2.887	805	46	2	0
6	Agropecuaria, agrícola y pesquera	444	0	3	95	123	108	85	27	3	0	0
7	Ocupaciones calificadas	5.222	0	93	1.128	1.568	1.287	879	251	15	1	0
8	Ocupaciones de montajes y operativas	312	0	1	60	79	92	58	21	1	0	0
9	Ocupaciones no calificadas	5.997	1	81	977	1.557	1.565	1.286	502	28	0	0
X	Ocupaciones no especificadas	2.648	0	93	582	799	640	394	91	8	0	41
Inactiva		97.992	458	15.331	28.515	24.033	16.146	10.148	3.153	206	1	1
2	Dueña de casa	81.906	58	8.286	22.050	21.891	16.132	10.130	3.151	206	1	1
3	Estudiante	15.977	398	7.032	6.431	2.116	0	0	0	0	0	0
4	Rentista	0	0	0	0	0	0	0	0	0	0	0
5	Pensionado o jubilado	37	0	1	8	9	4	13	2	0	0	0
6	Discapacitado	0	0	0	0	0	0	0	0	0	0	0
8	Ninguna	72	2	12	26	17	10	5	0	0	0	0
X	No Especificada	9.992	13	575	2.155	2.951	2.563	1.228	327	16	4	160

FUENTE: Instituto Nacional de Estadísticas (INE)



Matrimonios
2017

ASPECTOS METODOLÓGICOS GENERALES

2017

PROCEDIMIENTO ESPECÍFICO PARA LA OBTENCIÓN DE LAS ESTADÍSTICAS DE MATRIMONIOS

El Código Civil de Chile, en el Título IV, artículo N°102 señala que:

“El matrimonio es un contrato solemne por el cual un hombre y una mujer se unen actual e indisolublemente, y por toda la vida, con el fin de vivir juntos, de procrear, y de auxiliarse mutuamente”. En Chile, la institución encargada de registrar los matrimonios, es el Servicio de Registro Civil e Identificación (SRCel)¹, que los consigna de acuerdo con sus respectivas características.

La secuencia del proceso para la obtención de las estadísticas de matrimonios es la siguiente:

1. **Gestión y recepción de la base de datos de matrimonios**

Anualmente, el Instituto Nacional de Estadísticas (INE) solicita al SRCel la base de datos que contiene la información sociodemográfica de los Certificados de Matrimonios que se han emitido durante el año de proceso, en las diferentes oficinas del servicio a lo largo del país.

El Departamento de Informática del INE recibe la base de datos para detectar posibles inconsistencias, como registros duplicados o registros faltantes de matrimonios. Así se obtiene una base limpia que permite continuar con la siguiente etapa.

2. **Precodificación y codificación de las variables estadísticas: área y ocupación**

Desde el 2019 el área geográfica se codifica en primera instancia por la Unidad especializada en Sistema de Información Geográfico (SIG) del Subdepartamento de Geografía del INE. Esta unidad localiza de forma automatizada el punto de residencia habitual de los contrayentes mediante la técnica de geocodificación de direcciones, obteniendo con ello una mayor precisión sobre el área geográfica urbana o rural de la misma. Los registros que no se logran geocodificar (automáticamente), son codificados en segunda instancia de forma manual por la Unidad de Estadísticas Vitales, utilizando la herramienta de geodatos abiertos dispuesta en la página web del INE, la cual contiene información georreferenciada de la población efectivamente censada en el Censo del año 2017 de acuerdo a su pertenencia de área urbana o rural.

Respecto a la variable ocupación, se precodifica automáticamente en el sistema informático Sifacev utilizando un diccionario de ocupaciones basados en la CIUO-88. Para él y la contrayente, se codifica la ocupación declarada al momento de inscribir este hecho. Lo que no se logró codificar automáticamente se realiza en línea de forma manual en dicho sistema, con apoyo del Clasificador Internacional Uniforme de Ocupaciones CIUO-88, a nivel de grandes grupos.

(1) Servicio de Registro Civil e Identificación, www.registrocivil.cl

3. *Análisis, validación y corrección de las variables estadísticas*

Esta etapa permite analizar los registros en forma integral, detectando inconsistencias a través de la aplicación de validaciones y revisiones minuciosas de la información del y de la contrayente, corrigiendo en el mismo Sifacev² las variables estadísticas del hecho.

4. *Preparación de la maqueta, validación técnica y obtención de resultados*

Una vez concluidas las etapas anteriores, se reúne la información de matrimonios con los tabulados respectivos. Luego se preparan todos los componentes que comprenden esta parte del anuario, con sus aspectos metodológicos, cuadro de variables que intervienen en las estadísticas de matrimonios, interrelación de variables de los tabulados y descripción de los tabulados de matrimonios. Finalmente se incorpora al cuerpo central del anuario de los cuatro hechos vitales para su edición final.

VARIABLES DISPONIBLES EN LAS BASES DE DATOS DE MATRIMONIOS

Características del hecho	Características de los contrayentes
VARIABLES DE HECHO Fecha de inscripción Fecha de matrimonio	VARIABLES DEL CONTRAYENTE Edad Causa de disolución Matrimonios anteriores Lugar de residencia habitual Área geográfica Último curso aprobado Nivel de instrucción Condición de actividad Grupo de ocupación Grupo de inactividad Categoría de ocupación
	VARIABLES DE LA CONTRAYENTE Edad Causa de disolución Matrimonios anteriores Lugar de residencia habitual Área geográfica Último curso aprobado Nivel de instrucción Condición de actividad Grupo de ocupación Grupo de inactividad Categoría de ocupación

(2) Sistema Informático de Frecuencias, Análisis y Corrección de Estadísticas Vitales.

DESCRIPCIÓN DE LOS TABULADOS DE MATRIMONIOS: 1.2.2.4:

Serie histórica	Muestra los matrimonios ocurridos en una serie de años desde 2005 hasta 2017, desagregados por región y provincia, de acuerdo con la residencia habitual del contrayente.
02	Permite ver la relación del área de residencia habitual (urbano-rural) y el estado civil previo de ambos contrayentes al momento de las nupcias.
03	Da cuenta de la relación entre la edad, en grupos quinquenales de la contrayente, según área de residencia habitual (urbana-rural) y grupo de edad del contrayente.
04	Refleja la frecuencia mensual de los matrimonios, de acuerdo con el lugar de residencia habitual del contrayente, desagregada por región y provincia.
08	Muestra el sexo de los contrayentes por estado civil previo, según el área de residencia habitual (urbano-rural) y grupos de edad del contrayente.
15	Permite ver la relación entre la residencia habitual de la contrayente (región) y la residencia habitual del contrayente, esta última desagregada por región y provincia.
18	Relaciona la condición de actividad (activo-inactivo) del contrayente y grupo de ocupación de la contrayente al momento de las nupcias.

En el presente anuario, para el hecho vital Matrimonios se presentará por única vez la apertura del tabulado 1224-01 en 1224-01a y 1224-01b, los cuales presentan la siguiente información:

- 1224-01a: Presenta los matrimonios, por año de ocurrencia del período 2013-2017 y la tasa bruta de nupcialidad calculada con las Estimaciones y Proyecciones de Población País y región base 2017, según lugar de residencia habitual del contrayente de acuerdo a la última DPA vigente.
- 1224-01b: Presenta los matrimonios, por año de ocurrencia del período 2013-2017 y la tasa bruta de nupcialidad calculada con las Estimaciones y Proyecciones de Población País y región base 2002 actualización 2014, según lugar de residencia habitual del contrayente de acuerdo a la última DPA vigente.

En el siguiente link <https://www.inec.cl/estadisticas/demograficas-y-vitales> se puede acceder a otros tabulados y al aplicativo web REDATAM, que contiene los microdatos de las estadísticas vitales para los años 2013-2016. En diciembre de 2019 estará disponible el período 2010-2017.

SERIE HISTÓRICA: MATRIMONIOS, SEGÚN REGIÓN Y PROVINCIA DE RESIDENCIA HABITUAL DEL CONTRAYENTE, 2005 - 2017

REGIÓN Y PROVINCIA DE RESIDENCIA HABITUAL DEL CONTRAYENTE	Matrimonios observados (número)												
	2005	2006	2007	2008	2009	2010	2011	2012	2013	2014	2015	2016	2017
TOTAL	53.842	58.155	57.792	56.112	56.127	60.362	64.768	63.736	61.446	64.868	61.744	62.464	61.320
ARICA Y PARINACOTA	769	1.344	890	1.049	944	1.056	983	1.023	1.001	1.006	907	872	886
Arica	762	1.336	886	1.043	939	1.054	980	1.017	998	998	904	864	883
Parinacota	7	8	4	6	5	2	3	6	3	8	3	8	3
TARAPACÁ	983	1.151	1.143	1.247	1.223	1.322	1.402	1.318	1.324	1.488	1.350	1.317	1.231
Iquique	899	1.052	1.045	1.153	1.134	1.235	1.301	1.220	1.218	1.374	1.252	1.224	1.142
Tamarugal	84	99	98	94	89	87	101	98	106	114	98	93	89
ANTOFAGASTA	2.171	2.543	2.405	2.323	2.379	2.619	2.699	2.786	2.715	2.814	2.554	2.449	2.309
Antofagasta	1.460	1.635	1.583	1.528	1.631	1.763	1.828	1.863	1.845	1.916	1.746	1.707	1.585
El Loa	612	790	711	685	627	742	752	795	750	792	675	639	620
Tocopilla	99	118	111	110	121	114	119	128	120	106	133	103	104
ATACAMA	803	890	929	915	859	920	1.022	1.007	966	988	841	889	828
Copiapó	529	580	602	609	571	620	669	685	632	661	538	586	576
Chañaral	113	118	118	110	111	109	120	92	130	92	81	100	73
Huasco	161	192	209	196	177	191	233	230	204	235	222	203	179
COQUIMBO	1.721	1.928	1.905	1.811	1.823	2.051	2.321	2.203	2.111	2.277	2.153	2.166	2.033
Elqui	1.188	1.321	1.310	1.274	1.312	1.515	1.737	1.606	1.543	1.696	1.568	1.611	1.541
Choapa	177	209	238	194	170	199	212	223	218	196	206	194	187
Limarí	356	398	357	343	341	337	372	374	350	385	379	361	305
VALPARAÍSO	5.577	5.907	5.973	5.719	5.959	6.153	6.778	6.831	6.660	7.023	6.768	6.843	6.701
Valparaíso	2.466	2.648	2.641	2.561	2.666	2.645	3.057	3.072	2.968	3.153	3.056	3.081	2.972
Isla de Pascua	10	26	19	24	32	31	31	23	26	31	27	31	52
Los Andes	339	385	382	380	382	358	394	392	432	402	372	395	394
Petorca	230	215	208	223	185	244	223	248	236	215	227	214	201
Quillota	646	628	662	641	638	675	721	705	692	741	664	672	661
San Antonio	421	425	404	360	446	460	466	519	520	533	519	593	584
San Felipe de Aconcagua	378	407	426	374	374	459	485	455	416	485	475	459	491
Marga Marga	1.087	1.173	1.231	1.156	1.236	1.281	1.401	1.417	1.370	1.463	1.428	1.398	1.346
METROPOLITANA	21.697	23.472	23.523	23.199	22.978	25.133	27.070	26.577	25.866	27.130	26.013	26.639	26.825
Santiago	17.382	18.800	18.858	18.373	18.400	19.991	21.299	20.831	20.092	21.001	19.867	20.290	20.420
Cordillera	1.420	1.534	1.557	1.681	1.593	1.800	1.964	2.003	1.897	1.934	1.994	1.997	1.897
Chacabuco	421	532	513	559	528	685	777	749	769	837	889	942	1.014
Maipo	1.273	1.301	1.337	1.284	1.226	1.338	1.483	1.494	1.551	1.682	1.661	1.731	1.789
Melipilla	409	474	461	496	477	472	576	515	539	578	596	627	639
Talagante	792	831	797	806	754	847	971	985	1.018	1.098	1.006	1.052	1.066
O'HIGGINS	2.680	2.836	2.780	2.604	2.644	2.789	2.815	2.732	2.824	2.963	2.774	2.762	2.606
Cachapoal	1.926	2.066	2.029	1.899	1.944	2.070	2.095	2.025	2.121	2.181	2.062	2.066	1.923
Cardenal Caro	131	98	108	109	125	102	94	109	92	128	108	124	127
Colchagua	623	672	643	596	575	617	626	598	611	654	604	572	556

REGIÓN Y PROVINCIA DE RESIDENCIA HABITUAL DEL CONTRAYENTE	Matrimonios observados (número)												
	2005	2006	2007	2008	2009	2010	2011	2012	2013	2014	2015	2016	2017
MAULE	3.215	3.346	3.162	2.896	2.796	3.065	3.238	3.199	2.978	3.323	3.224	3.321	3.126
Talca	1.285	1.277	1.220	1.130	1.102	1.217	1.360	1.293	1.253	1.321	1.272	1.355	1.267
Cauquenes	168	203	172	151	141	136	145	160	145	154	207	173	163
Curicó	836	925	918	839	787	877	868	890	770	898	884	851	851
Linares	926	941	852	776	766	835	865	856	810	950	861	942	845
ÑUBLE	1.491	1.455	1.537	1.467	1.431	1.482	1.635	1.581	1.452	1.553	1.440	1.512	1.473
Diguillín	957	963	1.045	994	991	1.011	1.091	1.067	998	1.069	1.001	1.037	1.007
Itata	189	154	175	170	147	156	189	182	159	153	133	129	137
Punilla	345	338	317	303	293	315	355	332	295	331	306	346	329
BIOBÍO	5.407	5.800	5.994	5.594	5.720	5.926	6.726	6.417	5.975	6.378	5.974	5.881	5.780
Concepción	3.560	3.907	4.058	3.886	3.959	4.126	4.686	4.415	4.057	4.367	4.057	3.944	3.901
Arauco	613	571	620	525	563	574	645	649	604	670	615	678	661
Biobío	1.234	1.322	1.316	1.183	1.198	1.226	1.395	1.353	1.314	1.341	1.302	1.259	1.218
LA ARAUCANÍA	2.762	2.759	2.700	2.736	2.734	3.009	3.070	3.066	2.860	3.083	3.068	3.085	2.994
Cautín	2.197	2.216	2.147	2.166	2.148	2.349	2.442	2.415	2.249	2.430	2.427	2.434	2.394
Malleco	565	543	553	570	586	660	628	651	611	653	641	651	600
LOS RÍOS	1.119	1.217	1.177	1.104	1.235	1.290	1.336	1.310	1.219	1.282	1.242	1.243	1.204
Valdivia	867	916	885	839	949	997	1.033	1.023	956	993	977	972	953
Ranco	252	301	292	265	286	293	303	287	263	289	265	271	251
LOS LAGOS	2.545	2.604	2.749	2.595	2.515	2.635	2.692	2.717	2.509	2.585	2.590	2.576	2.487
Llanquihue	1.304	1.362	1.441	1.399	1.350	1.382	1.383	1.414	1.314	1.321	1.376	1.368	1.313
Chiloé	491	488	477	441	400	463	430	476	458	463	432	443	429
Osorno	705	712	788	721	741	739	827	778	700	758	742	727	716
Palena	45	42	43	34	24	51	52	49	37	43	40	38	29
AYSÉN	283	281	279	250	271	278	317	301	332	337	282	308	291
Coyhaique	151	163	164	142	171	169	189	185	210	196	172	201	183
Aysén	104	90	81	86	77	87	99	85	88	102	80	81	84
Capitán Prat	10	7	13	9	6	8	12	10	15	19	15	11	11
General Carrera	18	21	21	13	17	14	17	21	19	20	15	15	13
MAGALLANES	619	622	646	603	616	634	664	668	654	638	564	601	546
Magallanes	516	515	537	473	495	523	563	572	569	532	467	473	433
Antártica Chilena	4	4	3	4	5	12	5	5	2	10	5	6	4
Tierra del Fuego	30	36	30	40	40	36	23	29	23	27	20	31	24
Última Esperanza	69	67	76	86	76	63	73	62	60	69	72	91	85

FUENTE: Instituto Nacional de Estadísticas (INE)

MATRIMONIOS										
1.2.2.4-01a	MATRIMONIOS POR AÑO DE OCURRENCIA Y TASAS DE NUPCIALIDAD, SEGÚN LUGAR DE RESIDENCIA HABITUAL DEL CONTRAYENTE (REGIÓN). 2017									
LUGAR DE RESIDENCIA HABITUAL DEL CONTRAYENTE (REGIÓN)	MATRIMONIOS					TASA BRUTA DE NUPCIALIDAD POR 1.000 HABITANTES				
	2013	2014	2015	2016	2017	2013	2014	2015	2016	2017
TOTAL	61.446	64.868	61.744	62.464	61.320	3,5	3,6	3,4	3,4	3,3
ARICA Y PARINACOTA	1.001	1.006	907	872	886	4,4	4,4	3,9	3,7	3,7
TARAPACÁ	1.324	1.488	1.350	1.317	1.231	4,2	4,6	4,1	3,9	3,6
ANTOFAGASTA	2.715	2.814	2.554	2.449	2.309	4,6	4,7	4,2	4,0	3,7
ATACAMA	966	988	841	889	828	3,3	3,3	2,8	2,9	2,7
COQUIMBO	2.111	2.277	2.153	2.166	2.033	2,8	3,0	2,8	2,8	2,6
VALPARAÍSO	6.660	7.023	6.768	6.843	6.701	3,7	3,8	3,7	3,7	3,6
METROPOLITANA	25.866	27.130	26.013	26.639	26.825	3,6	3,8	3,6	3,6	3,6
O'HIGGINS	2.824	2.963	2.774	2.762	2.606	3,1	3,2	3,0	2,9	2,7
MAULE	2.978	3.323	3.224	3.321	3.126	2,8	3,1	3,0	3,1	2,9
ÑUBLE	1.452	1.553	1.440	1.512	1.473	3,0	3,2	2,9	3,0	2,9
BIOBÍO	5.975	6.378	5.974	5.881	5.780	3,7	4,0	3,7	3,6	3,5
LA ARAUCANÍA	2.860	3.083	3.068	3.085	2.994	3,0	3,2	3,1	3,1	3,0
LOS RÍOS	1.219	1.282	1.242	1.243	1.204	3,1	3,3	3,2	3,1	3,0
LOS LAGOS	2.509	2.585	2.590	2.576	2.487	3,0	3,0	3,0	3,0	2,9
AYSÉN	332	337	282	308	291	3,2	3,3	2,7	2,9	2,8
MAGALLANES	654	638	564	601	546	4,0	3,8	3,4	3,5	3,2

NOTA: Para el cálculo de estas tasas período 2013-2017, se utilizó la población estimada al 30 de junio de cada año, considerando las Estimaciones y Proyecciones de Población INE, en base al censo 2017, de acuerdo a la nueva División Política Administrativa vigente.

FUENTE: Instituto Nacional de Estadísticas (INE).

MATRIMONIOS										
1.2.2.4-01b	MATRIMONIOS POR AÑO DE OCURRENCIA Y TASAS DE NUPCIALIDAD, SEGÚN LUGAR DE RESIDENCIA HABITUAL DEL CONTRAYENTE (REGIÓN). 2017									
LUGAR DE RESIDENCIA HABITUAL DEL CONTRAYENTE (REGIÓN)	MATRIMONIOS					TASA BRUTA DE NUPCIALIDAD POR 1.000 HABITANTES				
	2013	2014	2015	2016	2017	2013	2014	2015	2016	2017
TOTAL	61.446	64.868	61.744	62.464	61.320	3,5	3,6	3,4	3,4	3,3
ARICA Y PARINACOTA	1.001	1.006	907	872	886	4,3	4,3	3,8	3,6	3,6
TARAPACÁ	1.324	1.488	1.350	1.317	1.231	4,1	4,5	4,0	3,8	3,5
ANTOFAGASTA	2.715	2.814	2.554	2.449	2.309	4,5	4,6	4,1	3,9	3,6
ATACAMA	966	988	841	889	828	3,2	3,2	2,7	2,8	2,6
COQUIMBO	2.111	2.277	2.153	2.166	2.033	2,8	3,0	2,8	2,8	2,6
VALPARAÍSO	6.660	7.023	6.768	6.843	6.701	3,7	3,9	3,7	3,7	3,6
METROPOLITANA	25.866	27.130	26.013	26.639	26.825	3,6	3,8	3,6	3,6	3,6
O'HIGGINS	2.824	2.963	2.774	2.762	2.606	3,1	3,3	3,0	3,0	2,8
MAULE	2.978	3.323	3.224	3.321	3.126	2,9	3,2	3,1	3,2	3,0
ÑUBLE	1.452	1.553	1.440	1.512	1.473	3,0	3,2	3,0	3,1	3,0
BIOBÍO	5.975	6.378	5.974	5.881	5.780	3,7	3,9	3,7	3,6	3,5
LA ARAUCANÍA	2.860	3.083	3.068	3.085	2.994	2,9	3,1	3,1	3,1	3,0
LOS RÍOS	1.219	1.282	1.242	1.243	1.204	3,1	3,2	3,1	3,1	2,9
LOS LAGOS	2.509	2.585	2.590	2.576	2.487	3,0	3,1	3,1	3,0	2,9
AYSÉN	332	337	282	308	291	3,1	3,1	2,6	2,8	2,6
MAGALLANES	654	638	564	601	546	4,0	3,9	3,4	3,6	3,3

NOTA: Para el cálculo de estas tasas período 2013-2017, considerando la actualización 2014 de las Estimaciones y Proyecciones de Población INE, en base al censo 2002, de acuerdo a la nueva División Política Administrativa vigente.

FUENTE: Instituto Nacional de Estadísticas (INE).

1.2.2.4-02 MATRIMONIOS, POR ÁREA DE RESIDENCIA HABITUAL Y ESTADO CIVIL PREVIO DE LA CONTRAYENTE, SEGÚN ÁREA DE RESIDENCIA HABITUAL Y ESTADO CIVIL PREVIO DEL CONTRAYENTE, 2017																						
MATRIMONIOS																						
ÁREA DE RESIDENCIA HABITUAL Y ESTADO CIVIL PREVIO DEL CONTRAYENTE	TOTAL								ÁREA DE RESIDENCIA HABITUAL DE LA CONTRAYENTE													
									URBANA							RURAL						
									ESTADO CIVIL PREVIO DE LA CONTRAYENTE													
	Total	Soltera	Anulada	Viuda	Divorciada	Acuerdo de Unión Civil	No Especificado	Total	Soltera	Anulada	Viuda	Divorciada	Acuerdo de Unión Civil	No Especificado	Total	Soltera	Anulada	Viuda	Divorciada	Acuerdo de Unión Civil	No Especificado	
TOTAL	61.320	50.885	721	1.155	8.559	0	0	55.981	46.501	671	994	7.815	0	0	5.339	4.384	50	161	744	0	0	
SOLTERO	48.550	43.278	226	530	4.516	0	0	44.320	39.570	219	445	4.086	0	0	4.230	3.708	7	85	430	0	0	
ANULADO	671	345	82	41	203	0	0	618	315	78	34	191	0	0	53	30	4	7	12	0	0	
VIUDO	1.287	658	57	167	405	0	0	1.148	588	50	143	367	0	0	139	70	7	24	38	0	0	
DIVORCIADO	10.811	6.604	356	417	3.434	0	0	9.894	6.028	324	372	3.170	0	0	917	576	32	45	264	0	0	
ACUERDO DE UNIÓN CIVIL	1	0	0	0	1	0	0	1	0	0	0	1	0	0	0	0	0	0	0	0	0	
URBANA	55.736	46.335	674	980	7.747	0	0	54.392	45.156	665	958	7.613	0	0	1.344	1.179	9	22	134	0	0	
SOLTERO	44.099	39.403	217	438	4.041	0	0	42.991	38.375	216	429	3.971	0	0	1.108	1.028	1	9	70	0	0	
ANULADO	620	317	79	34	190	0	0	609	310	78	34	187	0	0	11	7	1	0	3	0	0	
VIUDO	1.127	578	50	143	356	0	0	1.097	561	50	137	349	0	0	30	17	0	6	7	0	0	
DIVORCIADO	9.889	6.037	328	365	3.159	0	0	9.694	5.910	321	358	3.105	0	0	195	127	7	7	54	0	0	
ACUERDO DE UNIÓN CIVIL	1	0	0	0	1	0	0	1	0	0	0	1	0	0	0	0	0	0	0	0	0	
RURAL	5.584	4.550	47	175	812	0	0	1.589	1.345	6	36	202	0	0	3.995	3.205	41	139	610	0	0	
SOLTERO	4.451	3.875	9	92	475	0	0	1.329	1.195	3	16	115	0	0	3.122	2.680	6	76	360	0	0	
ANULADO	51	28	3	7	13	0	0	9	5	0	0	4	0	0	42	23	3	7	9	0	0	
VIUDO	160	80	7	24	49	0	0	51	27	0	6	18	0	0	109	53	7	18	31	0	0	
DIVORCIADO	922	567	28	52	275	0	0	200	118	3	14	65	0	0	722	449	25	38	210	0	0	
ACUERDO DE UNIÓN CIVIL	0	0	0	0	0	0	0	0	0	0	0	0	0	0	0	0	0	0	0	0	0	

FUENTE: Instituto Nacional de Estadísticas (INE)

1.2.2.4-03		MATRIMONIOS, POR GRUPOS DE EDAD DE LA CONTRAYENTE, SEGÚN ÁREA DE RESIDENCIA HABITUAL Y GRUPOS DE EDAD DEL CONTRAYENTE, 2017													
ÁREA DE RESIDENCIA HABITUAL Y GRUPO DE EDAD DEL CONTRAYENTE	Total	MATRIMONIOS													
		Grupos de edad de la contrayente													
		Menores de 15 años	15 a 19 años	20 a 24 años	25 a 29 años	30 a 34 años	35 a 39 años	40 a 44 años	45 a 49 años	50 a 54 años	55 a 59 años	60 a 64 años	65 a 69 años	70 a 74 años	75 años y más
TOTAL	61.320	0	1.121	8.189	16.368	12.664	7.296	4.767	3.619	2.910	1.952	1.247	644	318	225
Menores de 15 años	0	0	0	0	0	0	0	0	0	0	0	0	0	0	0
15 a 19 años	344	0	167	140	28	5	2	2	0	0	0	0	0	0	0
20 a 24 años	5.209	0	589	3.050	1.202	242	85	28	11	1	1	0	0	0	0
25 a 29 años	14.123	0	254	3.523	7.818	1.961	417	110	34	5	1	0	0	0	0
30 a 34 años	13.447	0	79	1.014	5.078	5.467	1.319	352	102	25	10	1	0	0	0
35 a 39 años	8.820	0	21	303	1.554	3.258	2.568	775	246	69	21	5	0	0	0
40 a 44 años	5.506	0	4	100	447	1.076	1.683	1.347	555	211	64	11	6	1	1
45 a 49 años	3.937	0	2	32	152	410	682	1.095	939	446	133	27	10	6	3
50 a 54 años	3.141	0	4	16	62	148	316	589	856	735	271	110	20	8	6
55 a 59 años	2.392	0	0	6	16	60	138	261	448	666	490	195	76	25	11
60 a 64 años	1.802	0	0	3	8	27	50	123	263	389	455	302	135	36	11
65 a 69 años	1.191	0	1	1	2	4	23	51	100	205	273	284	158	55	34
70 a 74 años	701	0	0	1	0	3	9	24	43	97	137	168	117	68	34
75 años y más	707	0	0	0	1	3	4	10	22	61	96	144	122	119	125
Urbana	55.736	0	946	7.328	15.042	11.679	6.678	4.315	3.248	2.597	1.747	1.108	573	284	191
Menores de 15 años	0	0	0	0	0	0	0	0	0	0	0	0	0	0	0
15 a 19 años	296	0	145	119	23	5	2	2	0	0	0	0	0	0	0
20 a 24 años	4.632	0	494	2.728	1.093	206	75	25	9	1	1	0	0	0	0
25 a 29 años	12.945	0	211	3.165	7.230	1.815	389	98	31	5	1	0	0	0	0
30 a 34 años	12.447	0	69	902	4.684	5.126	1.218	327	91	19	10	1	0	0	0
35 a 39 años	8.088	0	17	270	1.409	2.985	2.379	713	227	64	20	4	0	0	0
40 a 44 años	4.952	0	4	89	388	971	1.526	1.231	500	173	55	8	6	0	1
45 a 49 años	3.525	0	2	29	139	359	615	995	844	395	110	22	8	4	3
50 a 54 años	2.779	0	3	15	54	132	275	507	764	668	236	95	17	7	6
55 a 59 años	2.140	0	0	6	13	48	123	233	400	601	445	170	70	23	8
60 a 64 años	1.613	0	0	3	6	24	43	108	234	343	417	271	123	31	10
65 a 69 años	1.069	0	1	1	2	3	22	44	92	189	246	255	139	50	25
70 a 74 años	622	0	0	1	0	3	8	23	38	88	117	150	105	62	27
75 años y más	628	0	0	0	1	2	3	9	18	51	89	132	105	107	111

1.2.2.4-03	MATRIMONIOS, POR GRUPOS DE EDAD DE LA CONTRAYENTE, SEGÚN ÁREA DE RESIDENCIA HABITUAL Y GRUPOS DE EDAD DEL CONTRAYENTE, 2017														
	ÁREA DE RESIDENCIA HABITUAL Y GRUPO DE EDAD DEL CONTRAYENTE	Total	MATRIMONIOS												
			Grupos de edad de la contrayente												
		Menores de 15 años	15 a 19 años	20 a 24 años	25 a 29 años	30 a 34 años	35 a 39 años	40 a 44 años	45 a 49 años	50 a 54 años	55 a 59 años	60 a 64 años	65 a 69 años	70 a 74 años	75 años y más
Rural	5.584	0	175	861	1.326	985	618	452	371	313	205	139	71	34	34
Menores de 15 años	0	0	0	0	0	0	0	0	0	0	0	0	0	0	0
15 a 19 años	48	0	22	21	5	0	0	0	0	0	0	0	0	0	0
20 a 24 años	577	0	95	322	109	36	10	3	2	0	0	0	0	0	0
25 a 29 años	1.178	0	43	358	588	146	28	12	3	0	0	0	0	0	0
30 a 34 años	1.000	0	10	112	394	341	101	25	11	6	0	0	0	0	0
35 a 39 años	732	0	4	33	145	273	189	62	19	5	1	1	0	0	0
40 a 44 años	554	0	0	11	59	105	157	116	55	38	9	3	0	1	0
45 a 49 años	412	0	0	3	13	51	67	100	95	51	23	5	2	2	0
50 a 54 años	362	0	1	1	8	16	41	82	92	67	35	15	3	1	0
55 a 59 años	252	0	0	0	3	12	15	28	48	65	45	25	6	2	3
60 a 64 años	189	0	0	0	2	3	7	15	29	46	38	31	12	5	1
65 a 69 años	122	0	0	0	0	1	1	7	8	16	27	29	19	5	9
70 a 74 años	79	0	0	0	0	0	1	1	5	9	20	18	12	6	7
75 años y más	79	0	0	0	0	1	1	1	4	10	7	12	17	12	14

FUENTE: Instituto Nacional de Estadísticas (INE)

1.2.2.4-04		MATRIMONIOS, POR MES DE OCURRENCIA, SEGÚN ÁREA Y LUGAR DE RESIDENCIA HABITUAL DEL CONTRAYENTE (REGIÓN Y PROVINCIA), 2017											
ÁREA Y LUGAR DE RESIDENCIA HABITUAL DEL CONTRAYENTE (REGIÓN Y PROVINCIA)	MATRIMONIOS												
	Total	Mes de ocurrencia											
		Enero	Febrero	Marzo	Abril	Mayo	Junio	Julio	Agosto	Septiembre	Octubre	Noviembre	Diciembre
TOTAL	61.320	6.796	7.444	5.691	4.780	4.148	3.696	3.590	3.632	4.690	5.208	6.074	5.571
ARICA Y PARINACOTA	886	87	128	79	52	57	68	64	48	64	74	69	96
Arica	883	87	128	79	52	57	68	63	48	63	73	69	96
Parinacota	3	0	0	0	0	0	0	1	0	1	1	0	0
TARAPACÁ	1.231	102	131	96	95	88	95	95	94	116	108	110	101
Iquique	1.142	91	124	90	88	81	90	82	87	107	102	104	96
Tamarugal	89	11	7	6	7	7	5	13	7	9	6	6	5
ANTOFAGASTA	2.309	249	240	158	194	176	185	183	145	200	196	186	197
Antofagasta	1.585	178	156	107	126	122	130	132	91	139	142	133	129
El Loa	620	63	73	46	59	47	49	46	42	52	45	43	55
Tocopilla	104	8	11	5	9	7	6	5	12	9	9	10	13
ATACAMA	828	79	93	60	63	63	65	59	55	82	71	65	73
Copiapó	576	51	66	45	44	46	41	41	38	57	49	51	47
Chañaral	73	6	8	6	6	5	9	3	6	7	5	6	6
Huasco	179	22	19	9	13	12	15	15	11	18	17	8	20
COQUIMBO	2.033	237	268	176	140	144	135	123	114	160	160	194	182
Elqui	1.541	174	188	139	111	115	99	94	88	119	118	156	140
Choapa	187	24	26	22	11	11	15	10	9	15	17	12	15
Limarí	305	39	54	15	18	18	21	19	17	26	25	26	27
VALPARAÍSO	6.701	705	852	586	538	479	407	380	414	530	569	683	558
Valparaíso	2.972	328	336	274	236	236	183	174	200	236	232	299	238
Isla de Pascua	52	4	6	4	7	1	4	3	1	6	8	4	4
Los Andes	394	37	56	35	44	26	20	18	17	19	38	49	35
Petorca	201	24	40	9	16	13	11	5	9	18	17	18	21
Quillota	661	76	125	43	44	44	53	31	40	51	47	55	52
San Antonio	584	31	60	53	45	38	45	40	37	51	63	67	54
San Felipe de Aconcagua	491	45	60	46	36	35	25	31	37	45	38	51	42
Marga Marga	1.346	160	169	122	110	86	66	78	73	104	126	140	112
METROPOLITANA	26.825	2.797	2.697	2.559	2.106	1.893	1.633	1.551	1.693	2.142	2.450	2.844	2.460
Santiago	20.420	2.107	2.004	1.996	1.596	1.418	1.243	1.188	1.292	1.616	1.873	2.171	1.916
Cordillera	1.897	226	212	164	153	148	112	110	105	143	189	177	158
Chacabuco	1.014	100	99	99	74	64	60	52	65	88	86	136	91
Maipo	1.789	184	199	140	152	129	107	108	128	141	149	178	174
Melipilla	639	65	65	61	49	48	44	37	46	51	60	69	44
Talagante	1.066	115	118	99	82	86	67	56	57	103	93	113	77
O'HIGGINS	2.606	296	320	224	218	200	155	136	155	200	211	282	209
Cachapoal	1.923	215	239	165	159	151	111	100	119	146	160	204	154
Cardenal Caro	127	11	17	12	14	10	8	5	4	8	13	15	10
Colchagua	556	70	64	47	45	39	36	31	32	46	38	63	45

1.2.2.4-04	MATRIMONIOS, POR MES DE OCURRENCIA, SEGÚN ÁREA Y LUGAR DE RESIDENCIA HABITUAL DEL CONTRAYENTE (REGIÓN Y PROVINCIA), 2017												
ÁREA Y LUGAR DE RESIDENCIA HABITUAL DEL CONTRAYENTE (REGIÓN Y PROVINCIA)	MATRIMONIOS												
	Total	Mes de ocurrencia											
		Enero	Febrero	Marzo	Abril	Mayo	Junio	Julio	Agosto	Septiembre	Octubre	Noviembre	Diciembre
MAULE	3.126	385	451	340	251	152	159	149	155	215	254	334	281
Talca	1.267	161	192	143	90	52	48	60	58	84	107	151	121
Cauquenes	163	15	25	17	8	11	9	9	6	15	16	15	17
Curicó	851	106	102	98	74	43	36	37	50	59	74	94	78
Linares	845	103	132	82	79	46	66	43	41	57	57	74	65
ÑUBLE	1.473	190	230	126	124	97	78	87	78	95	125	122	121
Diguillín	1.007	136	155	87	84	64	56	61	51	59	89	84	81
Itata	137	13	34	9	14	7	3	6	9	13	7	10	12
Punilla	329	41	41	30	26	26	19	20	18	23	29	28	28
BIOBÍO	5.780	755	899	567	404	362	297	302	283	387	449	521	554
Concepción	3.901	513	594	397	268	244	194	197	195	259	307	361	372
Arauco	661	96	109	46	56	40	35	36	28	47	60	52	56
Biobío	1.218	146	196	124	80	78	68	69	60	81	82	108	126
LA ARAUCANÍA	2.994	332	437	304	265	206	179	171	157	175	204	273	291
Cautín	2.394	265	337	244	222	168	142	136	129	143	163	217	228
Malleco	600	67	100	60	43	38	37	35	28	32	41	56	63
LOS RÍOS	1.204	158	209	112	90	53	60	68	60	77	85	108	124
Valdivia	953	132	163	91	70	43	53	53	49	64	61	78	96
Ranco	251	26	46	21	20	10	7	15	11	13	24	30	28
LOS LAGOS	2.487	315	383	226	179	121	139	165	129	182	189	215	244
Llanquihue	1.313	184	217	115	81	72	64	80	64	99	102	111	124
Chiloé	429	46	67	43	32	18	28	32	18	38	34	36	37
Osorno	716	80	95	66	66	29	45	52	44	44	52	65	78
Palena	29	5	4	2	0	2	2	1	3	1	1	3	5
AYSÉN	291	37	44	28	23	14	19	16	14	20	21	22	33
Coyhaique	183	22	28	13	11	11	12	11	10	13	14	16	22
Aysén	84	12	13	12	11	3	4	5	3	4	7	3	7
Capitán Prat	11	1	1	1	0	0	1	0	0	3	0	2	2
General Carrera	13	2	2	2	1	0	2	0	1	0	0	1	2
MAGALLANES	546	72	62	50	38	43	22	41	38	45	42	46	47
Magallanes	433	57	53	39	27	33	16	32	32	32	34	38	40
Antártica Chilena	4	2	0	0	0	1	0	1	0	0	0	0	0
Tierra del Fuego	24	1	2	5	0	3	1	1	3	5	3	0	0
Última Esperanza	85	12	7	6	11	6	5	7	3	8	5	8	7

FUENTE: Instituto Nacional de Estadísticas (INE)

1.2.2.4-08	MATRIMONIOS, POR SEXO Y ESTADO CIVIL PREVIO DE LOS CONTRAYENTES, SEGÚN ÁREA DE RESIDENCIA HABITUAL Y GRUPOS DE EDAD DE LOS CONTRAYENTES. 2017													
ÁREA DE RESIDENCIA HABITUAL Y GRUPO DE EDAD DE LOS CONTRAYENTES	MATRIMONIOS													
	SEXO Y ESTADO CIVIL PREVIO DE LOS CONTRAYENTES													
	HOMBRES							MUJERES						
	Total	Soltero	Anulado	Viudo	Divorciado	Acuerdo de Unión Civil	No Especificado	Total	Soltera	Anulada	Viuda	Divorciada	Acuerdo de Unión Civil	No Especificado
TOTAL	61.320	48.550	671	1.287	10.811	1	0	61.320	50.885	721	1.155	8.559	0	0
MENORES DE 15 AÑOS	0	0	0	0	0	0	0	0	0	0	0	0	0	0
15 A 19 AÑOS	344	344	0	0	0	0	0	1.121	1.121	0	0	0	0	0
20 A 24 AÑOS	5.209	5.205	0	0	4	0	0	8.189	8.167	0	2	20	0	0
25 A 29 AÑOS	14.123	13.995	0	5	123	0	0	16.368	16.087	0	10	271	0	0
30 A 34 AÑOS	13.447	12.937	1	7	502	0	0	12.664	11.812	4	18	830	0	0
35 A 39 AÑOS	8.820	7.537	7	20	1.256	0	0	7.296	5.802	32	66	1.396	0	0
40 A 44 AÑOS	5.506	3.706	69	44	1.687	0	0	4.767	2.999	100	94	1.574	0	0
45 A 49 AÑOS	3.937	1.975	98	87	1.776	1	0	3.619	1.836	133	131	1.519	0	0
50 A 54 AÑOS	3.141	1.189	109	126	1.717	0	0	2.910	1.300	143	180	1.287	0	0
55 A 59 AÑOS	2.392	722	126	154	1.390	0	0	1.952	823	123	179	827	0	0
60 A 64 AÑOS	1.802	457	113	180	1.052	0	0	1.247	527	92	158	470	0	0
65 A 69 AÑOS	1.191	242	73	206	670	0	0	644	220	47	131	246	0	0
70 A 74 AÑOS	701	111	43	176	371	0	0	318	114	30	90	84	0	0
75 AÑOS Y MÁS	707	130	32	282	263	0	0	225	77	17	96	35	0	0
URBANA	55.736	44.099	620	1.127	9.889	1	0	55.981	46.501	671	994	7.815	0	0
MENORES DE 15 AÑOS	0	0	0	0	0	0	0	0	0	0	0	0	0	0
15 A 19 AÑOS	296	296	0	0	0	0	0	958	958	0	0	0	0	0
20 A 24 AÑOS	4.632	4.628	0	0	4	0	0	7.363	7.345	0	2	16	0	0
25 A 29 AÑOS	12.945	12.827	0	4	114	0	0	15.055	14.799	0	9	247	0	0
30 A 34 AÑOS	12.447	11.968	1	7	471	0	0	11.732	10.937	4	15	776	0	0
35 A 39 AÑOS	8.088	6.899	7	17	1.165	0	0	6.712	5.338	32	61	1.281	0	0
40 A 44 AÑOS	4.952	3.284	64	36	1.568	0	0	4.335	2.724	90	82	1.439	0	0
45 A 49 AÑOS	3.525	1.731	92	80	1.621	1	0	3.268	1.642	122	118	1.386	0	0
50 A 54 AÑOS	2.779	1.024	100	108	1.547	0	0	2.627	1.172	134	148	1.173	0	0

1.2.2.4-08	MATRIMONIOS, POR SEXO Y ESTADO CIVIL PREVIO DE LOS CONTRAYENTES, SEGÚN ÁREA DE RESIDENCIA HABITUAL Y GRUPOS DE EDAD DE LOS CONTRAYENTES. 2017													
ÁREA DE RESIDENCIA HABITUAL Y GRUPO DE EDAD DE LOS CONTRAYENTES	MATRIMONIOS													
	SEXO Y ESTADO CIVIL PREVIO DE LOS CONTRAYENTES													
	HOMBRES							MUJERES						
	Total	Soltero	Anulado	Viudo	Divorciado	Acuerdo de Unión Civil	No Especificado	Total	Soltera	Anulada	Viuda	Divorciada	Acuerdo de Unión Civil	No Especificado
55 A 59 AÑOS	2.140	631	113	127	1.269	0	0	1.760	739	116	159	746	0	0
60 A 64 AÑOS	1.613	396	103	161	953	0	0	1.125	483	87	133	422	0	0
65 A 69 AÑOS	1.069	204	71	178	616	0	0	576	198	44	112	222	0	0
70 A 74 AÑOS	622	96	41	159	326	0	0	278	102	26	73	77	0	0
75 AÑOS Y MÁS	628	115	28	250	235	0	0	192	64	16	82	30	0	0
RURAL	5.584	4.451	51	160	922	0	0	5.339	4.384	50	161	744	0	0
MENORES DE 15 AÑOS	0	0	0	0	0	0	0	0	0	0	0	0	0	0
15 A 19 AÑOS	48	48	0	0	0	0	0	163	163	0	0	0	0	0
20 A 24 AÑOS	577	577	0	0	0	0	0	826	822	0	0	4	0	0
25 A 29 AÑOS	1.178	1.168	0	1	9	0	0	1.313	1.288	0	1	24	0	0
30 A 34 AÑOS	1.000	969	0	0	31	0	0	932	875	0	3	54	0	0
35 A 39 AÑOS	732	638	0	3	91	0	0	584	464	0	5	115	0	0
40 A 44 AÑOS	554	422	5	8	119	0	0	432	275	10	12	135	0	0
45 A 49 AÑOS	412	244	6	7	155	0	0	351	194	11	13	133	0	0
50 A 54 AÑOS	362	165	9	18	170	0	0	283	128	9	32	114	0	0
55 A 59 AÑOS	252	91	13	27	121	0	0	192	84	7	20	81	0	0
60 A 64 AÑOS	189	61	10	19	99	0	0	122	44	5	25	48	0	0
65 A 69 AÑOS	122	38	2	28	54	0	0	68	22	3	19	24	0	0
70 A 74 AÑOS	79	15	2	17	45	0	0	40	12	4	17	7	0	0
75 AÑOS Y MÁS	79	15	4	32	28	0	0	33	13	1	14	5	0	0

FUENTE: Instituto Nacional de Estadísticas (INE)

1.2.2.4-15 MATRIMONIOS, POR LUGAR DE RESIDENCIA HABITUAL (REGIÓN) DE LA CONTRAYENTE, SEGÚN LUGAR DE RESIDENCIA HABITUAL DEL CONTRAYENTE (REGIÓN Y PROVINCIA), 2017																	
LUGAR DE RESIDENCIA HABITUAL DEL CONTRAYENTE (REGIÓN Y PROVINCIA)	MATRIMONIOS																
	TOTAL	LUGAR DE RESIDENCIA DE LA CONTRAYENTE (REGIÓN)															
		ARICA Y PARINACOTA	TARAPACÁ	ANTOFAGASTA	ATACAMA	COQUIMBO	VALPARAÍSO	METROPOLITANA	O'HIGGINS	MAULE	ÑUBLE	BIOBÍO	LA ARAUCANÍA	LOS RÍOS	LOS LAGOS	AYSÉN	MAGALLANES
TOTAL	61.320	910	1.196	2.243	807	2.030	6.711	26.788	2.551	3.174	1.488	5.868	3.056	1.193	2.504	278	523
ARICA Y PARINACOTA	886	855	3	4	0	3	2	9	2	1	3	2	0	1	1	0	0
Arica	883	852	3	4	0	3	2	9	2	1	3	2	0	1	1	0	0
Parinacota	3	3	0	0	0	0	0	0	0	0	0	0	0	0	0	0	0
TARAPACÁ	1.231	8	1.158	10	2	5	3	21	5	3	2	9	0	1	4	0	0
Iquique	1.142	8	1.078	8	1	4	3	19	3	3	2	9	0	0	4	0	0
Tamarugal	89	0	80	2	1	1	0	2	2	0	0	0	0	1	0	0	0
ANTOFAGASTA	2.309	6	11	2.189	4	14	7	39	3	5	4	12	8	3	4	0	0
Antofagasta	1.585	4	6	1.505	3	9	5	28	0	4	2	8	6	3	2	0	0
El Loa	620	2	4	585	1	3	2	10	3	1	2	4	1	0	2	0	0
Tocopilla	104	0	1	99	0	2	0	1	0	0	0	0	1	0	0	0	0
ATACAMA	828	1	0	2	781	14	6	10	0	4	1	5	4	0	0	0	0
Copiapó	576	1	0	0	543	9	5	9	0	2	0	3	4	0	0	0	0
Chañaral	73	0	0	1	67	2	0	0	0	1	0	2	0	0	0	0	0
Huasco	179	0	0	1	171	3	1	1	0	1	1	0	0	0	0	0	0
COQUIMBO	2.033	4	2	7	6	1.937	20	39	1	3	2	4	3	1	2	0	2
Elqui	1.541	3	2	5	6	1.468	13	31	0	2	2	3	3	1	1	0	1
Choapa	187	0	0	1	0	177	6	2	0	0	0	0	0	0	1	0	0
Limarí	305	1	0	1	0	292	1	6	1	1	0	1	0	0	0	0	1
VALPARAÍSO	6.701	4	4	0	1	12	6.408	189	15	10	4	28	12	3	7	0	4
Valparaíso	2.972	2	2	0	1	6	2.820	88	7	7	4	20	6	2	4	0	3
Isla de Pascua	52	0	0	0	0	1	51	0	0	0	0	0	0	0	0	0	0
Los Andes	394	0	0	0	0	1	375	12	1	1	0	1	1	1	1	0	0
Petorca	201	0	0	0	0	0	195	5	0	0	0	1	0	0	0	0	0
Quillota	661	0	1	0	0	3	638	15	0	1	0	2	1	0	0	0	0
San Antonio	584	0	0	0	0	0	547	34	2	0	0	0	0	0	1	0	0
San Felipe de Aconcagua	491	1	0	0	0	0	483	6	1	0	0	0	0	0	0	0	0
Marga Marga	1.346	1	1	0	0	1	1.299	29	4	1	0	4	4	0	1	0	1

1.2.2.4-15		MATRIMONIOS, POR LUGAR DE RESIDENCIA HABITUAL (REGIÓN) DE LA CONTRAYENTE, SEGÚN LUGAR DE RESIDENCIA HABITUAL DEL CONTRAYENTE (REGIÓN Y PROVINCIA), 2017															
LUGAR DE RESIDENCIA HABITUAL DEL CONTRAYENTE (REGIÓN Y PROVINCIA)	MATRIMONIOS																
	TOTAL	LUGAR DE RESIDENCIA DE LA CONTRAYENTE (REGIÓN)															
		ARICA Y PARINACOTA	TARAPACÁ	ANTOFAGASTA	ATACAMA	COQUIMBO	VALPARAÍSO	METROPOLITANA	O'HIGGINS	MAULE	ÑUBLE	BIOBÍO	LA ARAUCANÍA	LOS RÍOS	LOS LAGOS	AYSÉN	MAGALLANES
METROPOLITANA	26.825	18	11	14	8	30	197	26.063	83	114	52	108	68	23	29	2	5
Santiago	20.420	18	11	7	5	25	174	19.784	67	90	43	92	60	16	23	2	3
Cordillera	1.897	0	0	3	1	1	4	1.857	6	4	3	6	3	5	3	0	1
Chacabuco	1.014	0	0	1	1	1	4	996	0	5	3	2	1	0	0	0	0
Maipo	1.789	0	0	2	1	3	8	1.747	4	11	2	4	3	2	2	0	0
Melipilla	639	0	0	0	0	0	4	628	2	3	0	1	0	0	0	0	1
Talagante	1.066	0	0	1	0	0	3	1.051	4	1	1	3	1	0	1	0	0
O'HIGGINS	2.606	0	1	2	1	3	14	137	2.402	20	4	7	9	2	4	0	0
Cachapoal	1.923	0	1	2	1	2	7	99	1.778	11	4	6	7	1	4	0	0
Cardenal Caro	127	0	0	0	0	0	5	11	107	3	0	0	0	1	0	0	0
Colchagua	556	0	0	0	0	1	2	27	517	6	0	1	2	0	0	0	0
MAULE	3.126	1	1	5	0	1	4	82	15	2.978	8	13	9	3	6	0	0
Talca	1.267	0	0	3	0	0	2	30	6	1.212	2	6	4	1	1	0	0
Cauquenes	163	0	1	0	0	0	0	6	0	154	1	0	0	1	0	0	0
Curicó	851	0	0	1	0	0	1	29	6	806	0	2	3	0	3	0	0
Linares	845	1	0	1	0	1	1	17	3	806	5	5	2	1	2	0	0
ÑUBLE	1.473	2	0	1	2	3	5	22	2	11	1.360	50	9	2	3	1	0
Diguillín	1.007	1	0	1	1	2	4	16	2	6	930	34	7	1	2	0	0
Itata	137	0	0	0	0	0	0	4	0	1	118	9	2	1	1	1	0
Punilla	329	1	0	0	1	1	1	2	0	4	312	7	0	0	0	0	0
BIOBÍO	5.780	7	3	3	1	3	15	71	6	14	35	5.569	27	12	12	0	2
Concepción	3.901	5	2	2	1	2	11	41	6	8	24	3.767	13	8	9	0	2
Arauco	661	1	1	0	0	0	2	14	0	0	1	634	5	1	2	0	0
Biobío	1.218	1	0	1	0	1	2	16	0	6	10	1.168	9	3	1	0	0
LA ARAUCANÍA	2.994	2	1	2	0	3	6	40	6	2	7	30	2.867	19	8	1	0
Cautín	2.394	2	1	2	0	2	6	35	4	2	6	16	2.290	19	8	1	0
Malleco	600	0	0	0	0	1	0	5	2	0	1	14	577	0	0	0	0

FUENTE: Instituto Nacional de Estadísticas (INE)

1.2.2.4-15		MATRIMONIOS, POR LUGAR DE RESIDENCIA HABITUAL (REGIÓN) DE LA CONTRAYENTE, SEGÚN LUGAR DE RESIDENCIA HABITUAL DEL CONTRAYENTE (REGIÓN Y PROVINCIA), 2017															
LUGAR DE RESIDENCIA HABITUAL DEL CONTRAYENTE (REGIÓN Y PROVINCIA)	MATRIMONIOS																
	TOTAL	LUGAR DE RESIDENCIA DE LA CONTRAYENTE (REGIÓN)															
		ARICA Y PARINACOTA	TARAPACÁ	ANTOFAGASTA	ATACAMA	COQUIMBO	VALPARAÍSO	METROPOLITANA	O'HIGGINS	MAULE	ÑUBLE	BIOBÍO	LA ARAUCANÍA	LOS RÍOS	LOS LAGOS	AYSÉN	MAGALLANES
LOS RÍOS	1.204	0	1	3	0	0	4	21	5	3	2	13	24	1.097	28	2	1
Valdivia	953	0	1	3	0	0	4	14	4	3	2	10	23	866	20	2	1
Ranco	251	0	0	0	0	0	0	7	1	0	0	3	1	231	8	0	0
LOS LAGOS	2.487	1	0	1	0	1	9	26	4	3	1	11	10	23	2.392	2	3
Llanquihue	1.313	1	0	0	0	1	7	12	1	2	0	7	5	10	1.264	2	1
Chiloé	429	0	0	1	0	0	0	5	2	0	1	2	2	1	414	0	1
Osorno	716	0	0	0	0	0	2	9	1	1	0	2	3	12	685	0	1
Palena	29	0	0	0	0	0	0	0	0	0	0	0	0	0	29	0	0
AYSÉN	291	0	0	0	0	1	3	8	1	1	2	2	3	0	0	269	1
Coyhaique	183	0	0	0	0	0	1	5	1	1	0	1	2	0	0	171	1
Aysén	84	0	0	0	0	0	2	2	0	0	2	1	1	0	0	76	0
Capitán Prat	11	0	0	0	0	1	0	0	0	0	0	0	0	0	0	10	0
General Carrera	13	0	0	0	0	0	0	1	0	0	0	0	0	0	0	12	0
MAGALLANES	546	1	0	0	1	0	8	11	1	2	1	5	3	3	4	1	505
Magallanes	433	0	0	0	1	0	8	10	1	1	1	4	2	3	2	1	399
Antártica Chilena	4	0	0	0	0	0	0	0	0	0	0	0	0	0	1	0	3
Tierra del Fuego	24	0	0	0	0	0	0	0	0	1	0	1	1	0	0	0	21
Última Esperanza	85	1	0	0	0	0	0	1	0	0	0	0	0	0	1	0	82

FUENTE: Instituto Nacional de Estadísticas (INE)

1.2.2.4-18		MATRIMONIOS, POR CONDICIÓN DE ACTIVIDAD Y GRAN GRUPO DE OCUPACIÓN DEL CONTRAYENTE, SEGÚN CONDICIÓN DE ACTIVIDAD Y GRAN GRUPO DE OCUPACIÓN DE LA CONTRAYENTE, 2017																			
GRAN GRUPO DE OCUPACIÓN	CONDICIÓN DE ACTIVIDAD Y DESCRIPCIÓN DEL GRAN GRUPO OCUPACIONAL DE LA CONTRAYENTE	MATRIMONIOS																			
		Total	Condición de actividad del contrayente														Inactivo				
			Activo																		
			0	1	2	3	4	5	6	7	8	9	X	2	3	4	5	6	8	No especificada	
		Fuerzas Armadas y de Orden	Directivos y gerentes	Profesionales científicos e intelectuales	Técnicos o profesionales medios	Apoyo administrativo	Venta en locales y servicios	Agropecuaria, agrícola y pesquera	Ocupaciones calificadas	Ocupaciones de montaje y operativas	Ocupaciones no calificadas	Ocupaciones no especificadas	Dueña de casa	Estudiante	Rentista	Pensionado o jubilado	Discapacitado	Ninguna	No especificada		
TOTAL		61.320	1.322	868	14.445	5.347	4.757	6.011	1.813	12.663	5.754	3.704	1.006	4	770	10	1.940	0	42	864	
Activa		37.353	942	700	12.505	3.920	3.090	3.653	637	5.992	2.788	1.303	574	4	325	6	519	0	21	374	
0	Fuerzas Armadas y de Orden	276	229	3	11	7	6	5	0	10	2	1	0	0	0	0	2	0	0	0	
1	Directivos y gerentes	408	5	100	126	57	14	22	4	53	14	0	2	0	3	1	4	0	0	3	
2	Profesionales científicos e intelectuales	15.176	300	356	9.830	1.522	636	616	85	830	432	59	131	0	168	3	66	0	0	142	
3	Técnicos o profesionales medios	5.176	155	90	1.235	1.167	505	425	77	785	406	106	61	1	67	1	46	0	1	48	
4	Apoyo administrativo	5.344	126	79	718	577	1.057	568	83	1.106	619	161	90	1	36	1	78	0	2	42	
5	Ventas en locales y servicios	6.321	103	59	433	448	542	1.578	147	1.566	745	325	100	0	35	0	161	0	9	70	
6	Agropecuaria, agrícola y pesquera	130	0	0	3	3	4	4	69	25	6	13	1	0	0	0	0	0	0	2	
7	Ocupaciones calificadas	1.411	10	5	64	54	111	157	34	638	160	95	21	0	4	0	39	0	1	18	
8	Ocupaciones de montajes y operativas	209	1	1	7	10	16	11	4	39	101	6	4	0	1	0	5	0	0	3	
9	Ocupaciones no calificadas	2.535	8	3	31	52	156	242	130	890	276	527	54	2	4	0	112	0	7	41	
X	Ocupaciones no especificadas	367	5	4	47	23	43	25	4	50	27	10	110	0	7	0	6	0	1	5	
Inactiva		21.946	321	143	1.467	1.210	1.538	2.200	1.139	6.245	2.825	2.313	404	0	418	4	1.396	0	21	302	
2	Dueña de casa	18.733	207	104	896	901	1.294	1.938	1.110	5.803	2.643	2.211	351	0	75	2	950	0	16	232	
3	Estudiante	2.582	112	35	556	297	225	235	20	397	173	71	50	0	343	0	2	0	3	63	
4	Rentista	1	0	1	0	0	0	0	0	0	0	0	0	0	0	0	0	0	0	0	
5	Pensionado o jubilado	582	2	2	14	11	10	24	9	26	8	22	2	0	0	2	444	0	1	5	
6	Discapacitado	0	0	0	0	0	0	0	0	0	0	0	0	0	0	0	0	0	0	0	
8	Ninguna	48	0	1	1	1	9	3	0	19	1	9	1	0	0	0	0	0	1	2	
X	No especificada	2.021	59	25	473	217	129	158	37	426	141	88	28	0	27	0	25	0	0	188	

*Acuerdo de
Unión Civil*
2017

ASPECTOS METODOLÓGICOS GENERALES

2017

PROCEDIMIENTO ESPECÍFICO PARA LA OBTENCIÓN DE LAS ESTADÍSTICAS DE ACUERDO DE UNIÓN CIVIL (AUC)

El Código Civil de Chile, en el Título IV, artículo N°102 señala que:

El Acuerdo de Unión Civil es una ley que permite que dos personas que conviven o deciden vivir juntas puedan celebrar un contrato con el fin de regularizar los aspectos jurídicos propios de una vida afectiva en común, de carácter estable y permanente. El Acuerdo de Unión Civil, tiene la naturaleza jurídica de un contrato solemne y las formalidades son: la presencia del o la oficial civil, la suscripción del acta de celebración del contrato y la inscripción de esta última en el Registro Especial de Acuerdos de Unión Civil. Quienes celebren el Acuerdo de Unión Civil adquieren el estado de convivientes civiles. Además, entre un o una conviviente civil y los o las consanguíneos de su pareja pasa a existir también un lazo legal de parentesco por afinidad.

En Chile, la institución encargada de registrar las uniones civiles, es el Servicio de Registro Civil e Identificación (SRCel)¹, que las consigna de acuerdo con sus respectivas características.

La secuencia del proceso para la obtención de las estadísticas de AUC es la siguiente:

1. **Gestión y recepción de la base de datos de Acuerdo de Unión Civil**

Desde el 2019, el Instituto Nacional de Estadísticas (INE) solicita al SRCel la base de datos que contiene la información sociodemográfica de los Certificados de Acuerdo de Unión Civil que se han emitido durante el año de proceso, en las diferentes oficinas del servicio a lo largo del país.

El Departamento de Informática del INE recibe la base de datos para detectar posibles inconsistencias, como registros duplicados o registros faltantes de AUC. Así se obtiene una base depurada que permite continuar con la siguiente etapa.

2. **Precodificación y codificación de las variables estadísticas: área y ocupación**

Desde el 2019 el área geográfica se codifica en primera instancia por la Unidad especializada en Sistema de Información Geográfico (SIG) del Subdepartamento de Geografía del INE. Esta unidad localiza de forma automatizada el punto de residencia habitual de los contrayentes mediante la técnica de geocodificación de direcciones, obteniendo con ello una mayor precisión sobre el área geográfica urbano o rural de la misma. Los registros que no se logran geocodificar (automáticamente), son codificados en segunda instancia de forma manual por la Unidad de Estadísticas Vitales, utilizando la herramienta de geodatos abiertos dispuesta en la página web del INE, la cual contiene información georreferenciada de la población efectivamente censada en el Censo del año 2017 de acuerdo a su pertenencia de área urbana o rural.

Respecto a la variable ocupación, se precodifica automáticamente en el sistema informático Sifacev² utilizando un diccionario de ocupaciones basados en la CIUO-88. Para los contrayentes, se codifica la ocupación declarada al momento de inscribir este hecho. Lo que no se logró codificar automáticamente se realiza en línea de forma manual en dicho sistema, con apoyo del Clasificador Internacional Uniforme de Ocupaciones CIUO-88, a nivel de grandes grupos.

1) <https://www.registrocivil.cl/principal/canal-tramites/acuerdo-de-union-civil>

2) Sistema Informático de Frecuencias, Análisis y Corrección de Estadísticas Vitales.

3. **Análisis, validación y corrección de las variables estadísticas**

Esta etapa permite analizar los registros en forma integral, detectando inconsistencias a través de la aplicación de validaciones y revisiones minuciosas de la información de los contrayentes, corrigiendo en el mismo Sifacev las variables estadísticas del hecho.

4. **Preparación de la maqueta, validación técnica y obtención de resultados**

Como el presente hecho se incorporó en el reciente Anuario solo se publicarán tabulados generales del Acuerdo de Unión Civil. Para la siguiente edición se tiene contemplado agregar tabulados específicos con más variables.

Luego se preparan todos los componentes que comprenden esta parte del anuario, con sus aspectos metodológicos, cuadro de variables que intervienen en las estadísticas de AUC, interrelación de variables de los tabulados y descripción de los tabulados de AUC. Finalmente se incorpora al cuerpo central del anuario de los cinco hechos vitales para su edición final.

VARIABLES DISPONIBLES EN LAS BASES DE DATOS DE ACUERDO DE UNIÓN CIVIL

Características del hecho	Características de los contrayentes
VARIABLES DE HECHO Fecha de inscripción Fecha de Acuerdo de Unión Civil	VARIABLES DEL PRIMER CONTRAYENTE Edad Sexo Área geográfica Lugar de residencia habitual
	VARIABLES DEL SEGUNDO CONTRAYENTE Edad Sexo Área geográfica Lugar de residencia habitual

INTERRELACIÓN DE VARIABLES DE LOS TABULADOS DE ACUERDO DE UNIÓN CIVIL PUBLICADOS

Variables a consultar de los tabulados de AUC												
Variables del hecho	Tabulados											
	Raíz del tabulado: 1.2.2.5-								Información en otros tabulados del anuario			
	N° de tabulado								01	02	03	04
	Circunscripción de ocurrencia											X
Mes de ocurrencia			4									

Variables del contrayente	Tabulados											
	Raíz del tabulado 1.2.2.5-								Información en otros tabulados del anuario			
	N° de tabulado								01	02	03	04
	Edad			3								
Sexo			3	5								
Lugar residencia habitual (región y provincia)	1			4								
Lugar residencia habitual (región, provincia y comuna)												X
Tipo de nacionalidad				5								X

Variables del segundo contrayente	Tabulados											
	Raíz del tabulado: 1.2.2.5-								Información en otros tabulados del anuario			
	N° de tabulado								01	02	03	04
	Edad			3								
Sexo			3	5								
Lugar residencia habitual (región y provincia)				4								
Tipo de nacionalidad				5								

- Busque la variable que necesita en:
 - Variables del hecho
 - Variables del contrayente
 - Variables de la contrayente
- La fila indicará el o los tabulados con la información que requiere

DESCRIPCIÓN DE LOS TABULADOS DE ACUERDO DE UNIÓN CIVIL: 1.2.2.5

Serie histórica	Muestra los Acuerdos de Unión Civil ocurridos en una serie de años desde sus inicios año 2015 hasta 2017, desagregados por región y provincia, de acuerdo con la residencia habitual del primer contrayente.
01	Presenta información del año 2017, de los Acuerdos de Unión Civil observados a nivel de región y provincias y sus respectivas tasas a nivel de país y región, de acuerdo con la residencia habitual del primer contrayente.
03	Permite ver la relación entre la edad, en grupos quinquenales del primer contrayente respecto al grupo de edad del segundo contrayente.
04	Refleja la frecuencia mensual de las Uniones civiles, de acuerdo con el lugar de residencia habitual del primer contrayente, desagregada por región y provincia.
05	Permite ver la relación entre el tipo de nacionalidad y sexo del primer contrayente, respecto al segundo contrayente.

1.2.2.5- SERIES	ACUERDO DE UNIÓN CIVIL POR AÑO DE OCURRENCIA Y SEXO, SEGÚN REGIÓN DE RESIDENCIA DE QUIENES LO CONTRAEN, 2015 - 2017											
Región	2015				2016				2017			
	Distinto sexo	Igual Sexo		Total	Distinto sexo	Igual Sexo		Total	Distinto sexo	Igual Sexo		Total
		Hombre	Mujer			Hombre	Mujer			Hombre	Mujer	
TOTAL PAIS	1.566	357	274	2.197	5676	854	744	7.274	4947	613	662	6.222
ARICA Y PARINACOTA	25	1	10	36	88	8	7	103	76	9	6	91
TARAPACÁ	40	8	9	57	145	15	19	179	133	10	13	156
ANTOFAGASTA	129	12	13	154	472	25	51	548	393	15	44	452
ATACAMA	58	8	4	70	169	7	12	188	94	5	12	111
COQUIMBO	108	10	12	130	425	17	26	468	362	16	21	399
VALPARAÍSO	283	51	49	383	808	104	90	1.002	676	67	105	848
METROPOLITANA	521	203	122	846	2.138	530	420	3.088	1.983	382	341	2.706
O'HIGGINS	59	16	15	90	300	34	26	360	217	25	33	275
MAULE	58	11	7	76	219	28	17	264	144	12	20	176
ÑUBLE	33	6	2	41	72	8	6	86	77	7	4	88
BIOBÍO	100	9	11	120	291	37	33	361	300	31	31	362
LA ARAUCANÍA	36	4	5	45	166	15	8	189	144	8	7	159
LOS RÍOS	32	3	0	35	102	7	8	117	91	8	7	106
LOS LAGOS	58	10	9	77	190	13	17	220	153	12	13	178
AYSÉN	5	0	0	5	18	1	1	20	30	0	2	32
MAGALLANES	21	5	6	32	73	5	3	81	74	6	3	83

FUENTE: Instituto Nacional de Estadísticas (INE)

1.2.2.5-01	ACUERDO DE UNIÓN CIVIL	
	ACUERDO DE UNIÓN CIVIL (AUC) POR AÑO DE OCURRENCIA Y TASAS, SEGÚN LUGAR DE RESIDENCIA HABITUAL DEL PRIMER CONTRAYENTE (REGIÓN Y PROVINCIA). 2017	
LUGAR DE RESIDENCIA HABITUAL DEL PRIMER CONTRAYENTE (REGIÓN Y PROVINCIA)	ACUERDO DE UNIÓN CIVIL 2017	TASAS BRUTA DE ACUERDO UNIÓN CIVIL POR 10.000 HABITANTES 2017
TOTAL	6.222	3,4
ARICA Y PARINACOTA	91	3,8
Arica	91	...
Parinacota	0	...
TARAPACÁ	156	4,6
Iquique	149	...
Tamarugal	7	...
ANTOFAGASTA	452	7,2
Antofagasta	318	...
El Loa	118	...
Tocopilla	16	...
ATACAMA	111	3,6
Copiapó	61	...
Chañaral	15	...
Huasco	35	...
COQUIMBO	399	5,0
Elqui	317	...
Choapa	14	...
Limarí	68	...
VALPARAÍSO	848	4,5
Valparaíso	389	...
Isla de Pascua	1	...
Los Andes	45	...
Petorca	26	...
Quillota	105	...
San Antonio	76	...
San Felipe de Aconcagua	48	...
Marga Marga	158	...
METROPOLITANA	2.706	3,6
Santiago	2.177	...
Cordillera	163	...
Chacabuco	79	...
Maipo	151	...
Melipilla	47	...
Talagante	89	...

O'HIGGINS	275	2,9
Cachapoal	225	...
Cardenal Caro	11	...
Colchagua	39	...
MAULE	176	1,6
Talca	74	...
Cauquenes	14	...
Curicó	49	...
Linares	39	...
ÑUBLE	88	1,8
Diaguillín	64	...
Itata	8	...
Punilla	16	...
BIOBÍO	362	2,2
Concepción	284	...
Arauco	12	...
Biobío	66	...
LA ARAUCANÍA	159	1,6
Cautín	145	...
Malleco	14	...
LOS RÍOS	106	2,7
Valdivia	98	...
Ranco	8	...
LOS LAGOS	178	2,0
Llanquihue	109	...
Chiloé	31	...
Osorno	35	...
Palena	3	...
AYSÉN	32	3,0
Coyhaique	20	...
Aysén	8	...
Capitán Prat	2	...
General Carrera	2	...
MAGALLANES	83	4,8
Magallanes	66	...
Antártica Chilena	5	...
Tierra del Fuego	2	...
Última Esperanza	10	...

FUENTE: Instituto Nacional de Estadísticas (INE)

1.2.2.5-03a		ACUERDOS DE UNIÓN CIVIL (AUC) POR GRUPOS DE EDAD DE LAS PERSONAS QUE LO CONTRAEN, 2017												
Grupo de edad segundo contrayente	Total	Grupo de edad primer contrayente												
		15 a 19 años	20 a 24 años	25 a 29 años	30 a 34 años	35 a 39 años	40 a 44 años	45 a 49 años	50 a 54 años	55 a 59 años	60 a 64 años	65 a 69 años	70 a 74 años	75 años a más
TOTAL PAÍS	6.222	76	853	1.711	1.225	797	522	351	268	194	112	60	32	21
15 a 19 años	28	7	14	6	1	0	0	0	0	0	0	0	0	0
20 a 24 años	668	47	371	184	43	15	4	4	0	0	0	0	0	0
25 a 29 años	1.554	14	329	850	269	68	18	3	2	0	0	1	0	0
30 a 34 años	1.311	5	93	458	490	190	49	13	10	1	2	0	0	0
35 a 39 años	851	1	26	139	264	255	114	37	12	2	0	1	0	0
40 a 44 años	599	2	11	47	101	165	156	69	28	14	1	4	0	1
45 a 49 años	364	0	5	13	35	54	102	79	46	21	8	1	0	0
50 a 54 años	306	0	2	7	13	31	45	76	74	33	18	3	3	1
55 a 59 años	207	0	1	2	8	9	20	33	42	54	20	9	6	3
60 a 64 años	166	0	1	4	1	6	9	22	28	37	30	15	9	4
65 a 69 años	86	0	0	1	0	2	2	8	19	22	17	10	4	1
70 a 74 años	40	0	0	0	0	1	1	4	4	7	7	8	5	3
75 años y más	42	0	0	0	0	1	2	3	3	3	9	8	5	8

FUENTE: Instituto Nacional de Estadísticas (INE)

1.2.2.5-04		ACUERDO DE UNIÓN CIVIL, POR MES DE OCURRENCIA, SEGÚN LUGAR DE RESIDENCIA HABITUAL DEL PRIMER CONTRAYENTE (REGIÓN Y PROVINCIA), 2017											
RESIDENCIA HABITUAL DEL PRIMER CONTRAYENTE (REGIÓN Y PROVINCIA)	ACUERDO DE UNIÓN CIVIL												
	Total	Mes de ocurrencia											
		Enero	Febrero	Marzo	Abril	Mayo	Junio	Julio	Agosto	Septiembre	Octubre	Noviembre	Diciembre
TOTAL PAIS	6.222	517	498	605	462	568	531	551	527	501	536	518	408
ARICA Y PARINACOTA	91	5	6	5	11	8	5	9	6	8	14	8	6
Arica	91	5	6	5	11	8	5	9	6	8	14	8	6
Parinacota	0	0	0	0	0	0	0	0	0	0	0	0	0
TARAPACÁ	156	12	10	13	10	12	14	7	23	26	10	11	8
Iquique	149	11	9	13	9	12	13	7	23	25	8	11	8
Tamarugal	7	1	1	0	1	0	1	0	0	1	2	0	0
ANTOFAGASTA	452	44	37	29	29	41	40	48	30	43	44	35	32
Antofagasta	318	28	31	21	15	28	29	39	24	29	26	26	22
El Loa	118	15	6	7	10	12	9	9	6	13	16	9	6
Tocopilla	16	1	0	1	4	1	2	0	0	1	2	0	4
ATACAMA	111	14	11	12	6	9	10	6	5	9	15	9	5
Copiapó	61	7	4	7	4	4	8	2	1	5	9	7	3
Chañaral	15	0	3	2	2	2	0	0	0	2	2	0	2
Huasco	35	7	4	3	0	3	2	4	4	2	4	2	0
COQUIMBO	399	32	32	35	28	33	37	29	39	35	44	33	22
Elqui	317	31	27	26	19	22	26	20	34	32	33	29	18
Choapa	14	0	1	1	3	3	0	0	1	0	3	0	2
Limarí	68	1	4	8	6	8	11	9	4	3	8	4	2
VALPARAÍSO	848	65	58	90	64	83	65	81	78	75	59	71	59
Valparaíso	389	29	24	42	26	41	31	39	32	34	27	34	30
Isla de Pascua	1	0	0	0	0	0	0	0	0	0	0	0	1
Los Andes	45	5	1	3	2	4	5	4	3	6	3	5	4
Petorca	26	2	2	1	3	6	1	2	1	3	2	3	0
Quillota	105	11	10	11	10	10	6	5	12	7	7	8	8
San Antonio	76	5	2	7	6	5	6	11	7	8	8	7	4
San Felipe de Aconcagua	48	2	2	10	4	3	4	5	7	2	1	3	5
Marga Marga	158	11	17	16	13	14	12	15	16	15	11	11	7
METROPOLITANA	2.706	223	239	263	197	254	235	250	217	195	226	227	180
Santiago	2.177	174	193	217	159	204	187	204	178	146	190	183	142
Cordillera	163	19	19	8	11	15	14	12	16	11	17	9	12
Chacabuco	79	6	6	9	6	8	9	10	6	8	2	5	4
Maipo	151	15	12	12	10	13	11	15	9	14	8	21	11
Melipilla	47	4	4	5	2	6	6	1	2	5	4	3	5
Talagante	89	5	5	12	9	8	8	8	6	11	5	6	6

1.2.2.5-04	ACUERDO DE UNIÓN CIVIL, POR MES DE OCURRENCIA, SEGÚN LUGAR DE RESIDENCIA HABITUAL DEL PRIMER CONTRAYENTE (REGIÓN Y PROVINCIA), 2017												
RESIDENCIA HABITUAL DEL PRIMER CONTRAYENTE (REGIÓN Y PROVINCIA)	ACUERDO DE UNIÓN CIVIL												
	Total	Mes de ocurrencia											
		Enero	Febrero	Marzo	Abril	Mayo	Junio	Julio	Agosto	Septiembre	Octubre	Noviembre	Diciembre
O'HIGGINS	275	27	12	31	20	34	29	20	26	15	18	19	24
Cachapoal	225	17	12	25	16	31	24	15	22	10	15	17	21
Cardenal Caro	11	3	0	1	0	0	1	0	0	1	1	2	2
Colchagua	39	7	0	5	4	3	4	5	4	4	2	0	1
MAULE	176	15	16	18	10	14	18	13	17	11	20	13	11
Talca	74	6	6	10	4	6	8	3	8	4	10	4	5
Cauquenes	14	2	0	2	2	0	2	2	1	0	1	1	1
Curicó	49	2	4	5	2	1	6	7	3	4	7	6	2
Linares	39	5	6	1	2	7	2	1	5	3	2	2	3
ÑUBLE	88	7	9	9	8	7	3	6	4	10	6	10	9
Diguillín	64	5	9	6	7	4	2	4	4	7	3	7	6
Itata	8	1	0	1	1	1	0	1	0	0	1	2	0
Punilla	16	1	0	2	0	2	1	1	0	3	2	1	3
BIOBÍO	362	29	23	39	29	32	35	34	36	26	27	33	19
Concepción	284	26	16	31	19	24	25	28	29	20	24	27	15
Arauco	12	1	1	2	1	1	1	2	1	0	0	2	0
Biobío	66	2	6	6	9	7	9	4	6	6	3	4	4
LA ARAUCANÍA	159	10	11	16	18	17	9	8	14	18	19	10	9
Cautín	145	9	9	14	17	16	8	7	13	17	16	10	9
Malleco	14	1	2	2	1	1	1	1	1	1	3	0	0
LOS RÍOS	106	12	12	15	8	2	9	13	9	10	8	5	3
Valdivia	98	8	11	14	8	2	9	12	9	9	8	5	3
Ranco	8	4	1	1	0	0	0	1	0	1	0	0	0
LOS LAGOS	178	16	15	19	12	11	12	21	15	11	15	19	12
Llanquihue	109	11	12	8	7	6	7	14	9	8	10	13	4
Chiloé	31	2	2	6	3	0	5	1	3	1	2	2	4
Osorno	35	2	1	5	1	5	0	5	3	2	3	4	4
Palena	3	1	0	0	1	0	0	1	0	0	0	0	0
AYSÉN	32	3	1	4	3	3	4	3	2	1	1	5	2
Coyhaique	20	2	0	3	3	2	4	1	1	0	1	2	1
Aysén	8	1	0	0	0	1	0	2	0	1	0	2	1
Capitán Prat	2	0	0	1	0	0	0	0	0	0	0	1	0
General Carrera	2	0	1	0	0	0	0	0	1	0	0	0	0
MAGALLANES	83	3	6	7	9	8	6	3	6	8	10	10	7
Magallanes	66	3	5	6	6	5	5	2	6	6	9	9	4
Antártica Chilena	5	0	0	0	1	1	0	0	0	1	0	0	2
Tierra del Fuego	2	0	1	0	0	0	1	0	0	0	0	0	0
Última Esperanza	10	0	0	1	2	2	0	1	0	1	1	1	1

FUENTE: Instituto Nacional de Estadísticas (INE)

1.2.2.5-05	PAÍS										
	ACUERDO DE UNIÓN CIVIL POR SEXO Y TIPO DE NACIONALIDAD DEL PRIMER CONTRAYENTE SEGÚN SEXO Y NACIONALIDAD DEL SEGUNDO CONTRAYENTE, 2017										
SEXO Y TIPO DE NACIONALIDAD SEGUNDO CONTRAYENTE	Mujeres					Hombres					Total General
	Tipo Nacionalidad					Tipo Nacionalidad				Total Hombres	
	Chilena	Extranjera	Nacionalizada	Indeterminada	Total Mujeres	Chilena	Extranjera	Nacionalizada	Indeterminada		
Total mujeres	598	55	0	9	662	3.791	240	3	49	4.083	4.745
Chilena	529	15	0	5	549	3.488	65	3	32	3.588	4137
Extranjera	34	32	0	1	67	203	163	0	8	374	441
Nacionalizada	2	0	0	0	2	2	1	0	0	3	5
Indeterminada	33	8	0	3	44	98	11	0	9	118	162
Total hombres	801	54	1	8	864	554	44	5	10	613	1.477
Chilena	748	29	1	5	783	444	19	3	7	473	1256
Extranjera	27	22	0	3	52	56	21	0	1	78	130
Nacionalizada	0	0	0	0	0	7	1	1	0	9	9
Indeterminada	26	3	0	0	29	47	3	1	2	53	82
Total general	1.399	109	1	17	1.526	4.345	284	8	59	4.696	6.222

FUENTE: Instituto Nacional de Estadísticas (INE)



*Defunciones
Neonatales*
2017

Cuadro esquemático de la mortalidad

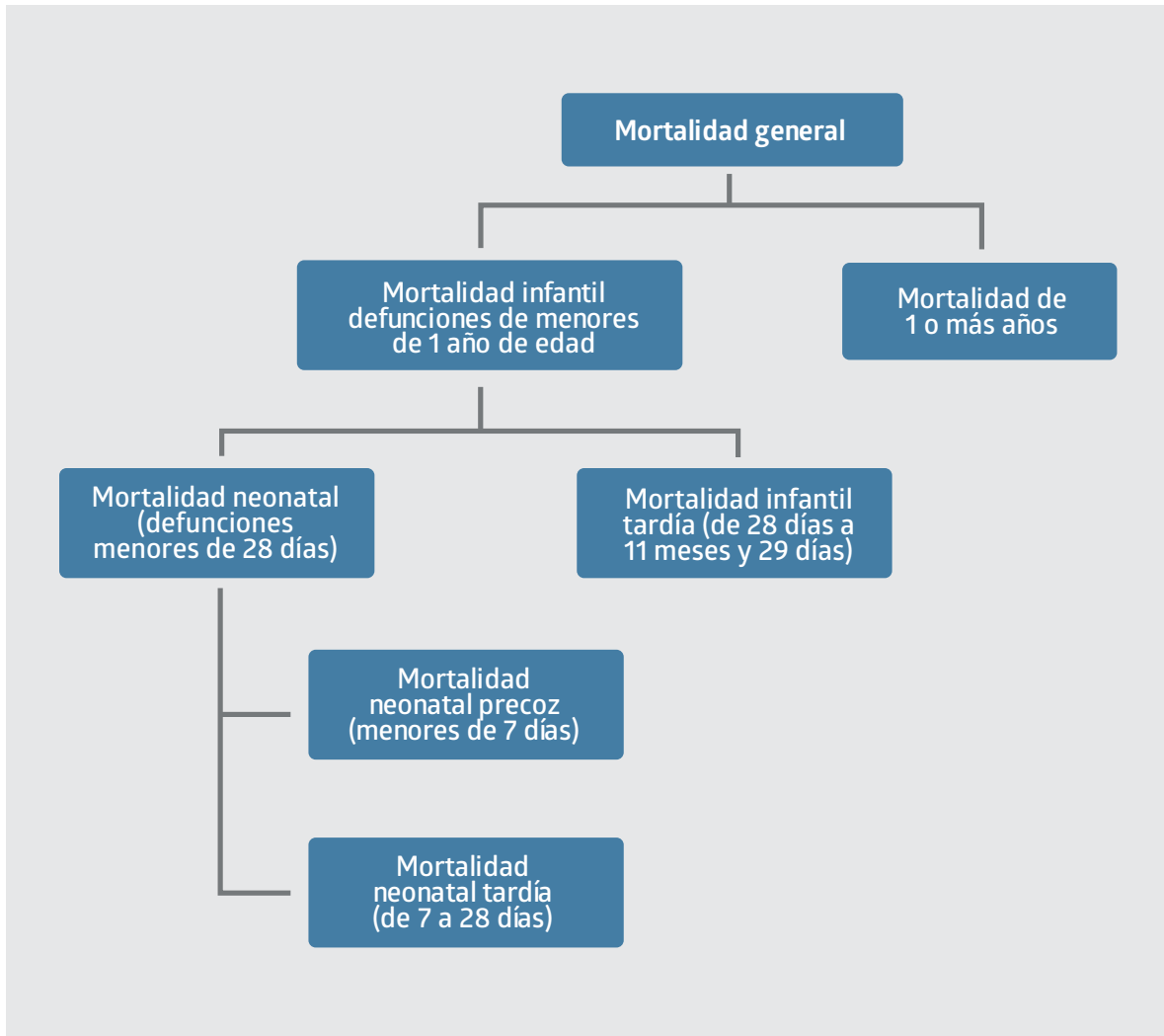

Cuadro esquemático de mortalidad fetal, neonatal e infantil

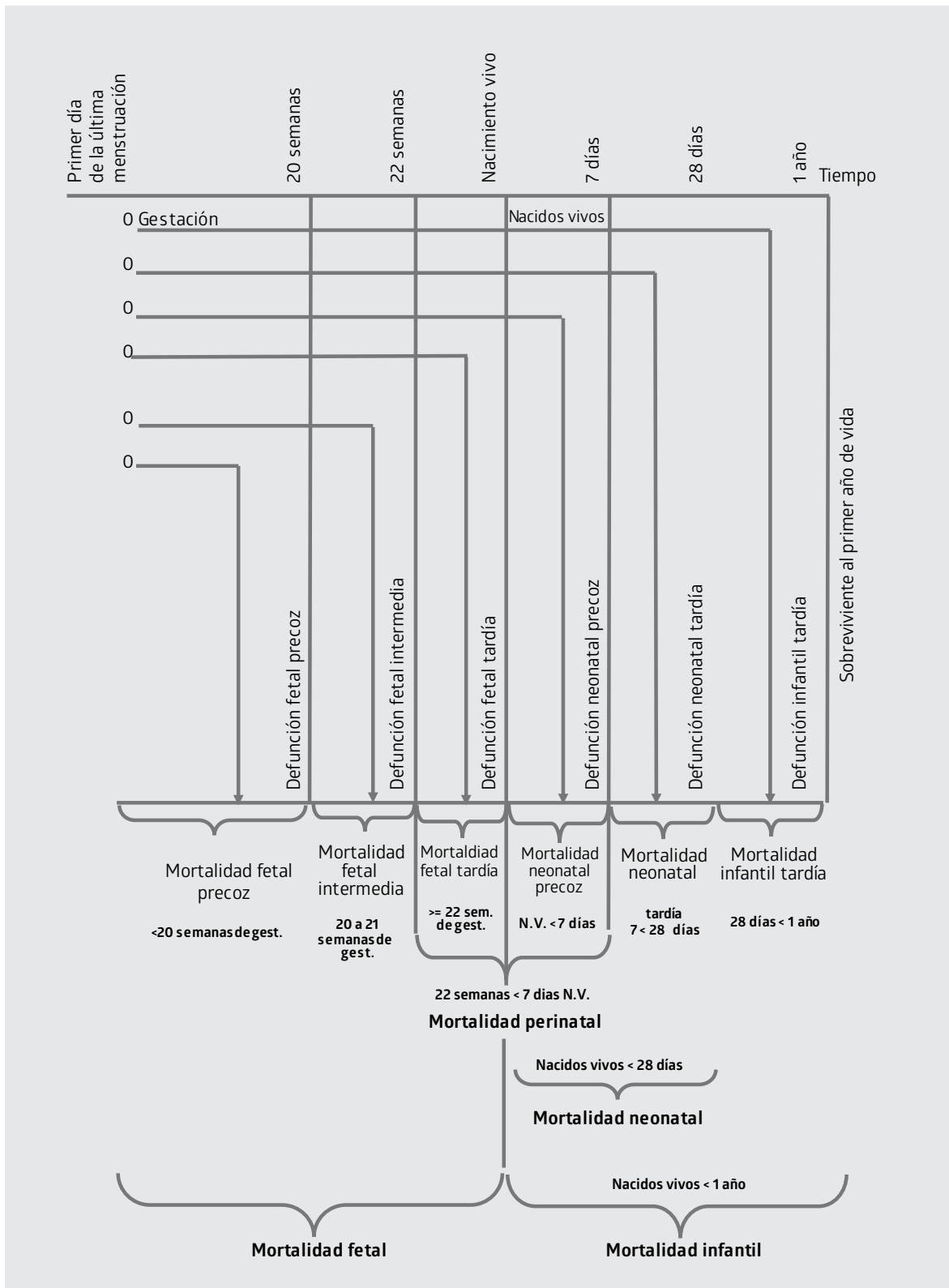

CAUSAS DE MUERTE - CONCEPTO Y CLASIFICACIÓN

Se entiende por causas de muerte a “todas aquellas enfermedades, estados morbosos o lesiones que produjeron la muerte o contribuyeron a ella, y a las circunstancias del accidente o de la violencia que produjo dichas lesiones”¹.

REGISTRO DE LAS CAUSAS DE MUERTE

Las causas de muerte son registradas en el Certificado Médico de Defunción (CMD) siguiendo disposiciones establecidas por la Clasificación Estadística Internacional de Enfermedades y Problemas Relacionados con la Salud (CIE-10)².

La clasificación de las causas de muerte están dadas por su uso, ya sea como registro, o para la presentación estadística (ver diagrama 1).

Para lograr una clasificación adecuada de las causas de muerte, en la sección 3 del certificado, denominada CAUSA DE LA MUERTE, se encuentran dos subsecciones diferenciadas por los números romanos I y II.

La **subsección I** contiene tres líneas para el registro manual, asignadas con las letras:

- a) CAUSA INMEDIATA
- b) CAUSAS ORIGINARIAS
- c) LAS CAUSAS QUE DIERON ORIGEN A LA ANTERIOR

En la línea a) se consigna la causa inmediata de muerte (enfermedad o estado patológico que produjo directamente la muerte), mientras en las líneas b) y c)³ se anotan las causas que dieron origen a la anterior, procurando que quede registrada al final (en la línea c) la enfermedad o bien el evento que inició la cadena de acontecimientos que culminó en la muerte.

La **subsección II**, denominada ESTADOS MORBOSOS CONCOMITANTES, permite registrar otros estados patológicos significativos que contribuyeron a la muerte (por ejemplo, agravando la enfermedad o los efectos traumáticos o tóxicos de una causa externa), pero que no estuvieron relacionados directamente con la enfermedad o evento que la produjo.

Las estadísticas de causas de defunción **son elaboradas a partir de la causa básica de muerte**, que se define como la enfermedad o evento que inició la cadena de acontecimientos patológicos que condujeron a la muerte, o las circunstancias del accidente o violencia que produjo la lesión o la intoxicación mortal.

Para determinar la causa básica de defunción, que es la que se informa en las estadísticas aquí publicadas y la que se proporciona a los organismos internacionales, las codificadoras especializadas del Ministerio de Salud⁴ aplican rigurosas reglas de selección que provee la mencionada clasificación (CIE-10). La aplicación de estas reglas supone la utilización del contenido de todas las líneas anteriormente descritas, incluso las de la subsección II, cuyos contenidos pueden llegar a modificar el código previamente elegido como causa básica, a partir de los diagnósticos anotados en la subsección I.

Cuando el registro de la causa de defunción ha sido correctamente llenado por el/la médico/a, la causa básica figura en la línea a), si la secuencia de causas es de tres eventos figura en la línea c), o bien en la línea b) si solo contiene dos. Rara vez en el Certificado Médico de Defunción figura una sola causa en la línea a) y esta es suficiente para ser aceptada como causa básica de muerte, decisión que forma parte del proceso de codificación

(1) Vigésima Asamblea Mundial de la Salud, 1967. Citado en Clasificación Estadística Internacional de Enfermedades y Problemas Relacionados con la Salud, Décima Revisión, Edición de 2008, Volumen 2, p. 32. Organización Panamericana de la Salud/Organización Mundial de la Salud (Publicación Científica N° 554, 1995).

(2) Actualmente está en uso la décima Revisión de la Clasificación Estadística Internacional de Enfermedades y Problemas Relacionados con la Salud, CIE-10. El Art. 143 del Código Sanitario ampara legalmente su uso en la inscripción de las defunciones, mientras la vigencia de la CIE-10 emana del Decreto N°1 de Salud de 2008.

(3) En nuestro país aún no se adopta la recomendación de la CIE-10, de agregar una cuarta línea (d) al formulario del Certificado Médico de Defunción, así como se usa aún el término de Causas Originarias en lugar de Causas Básicas.

(4) Departamento de Estadísticas e Información de Salud.

PRESENTACIÓN DE LAS ESTADÍSTICAS DE CAUSAS DE MUERTE

De los **veintidós capítulos que conforman actualmente la CIE-10** (de unas 12.500 categorías detalladas), al menos diecinueve contienen categorías susceptibles de aparecer entre las causas básicas de muerte. Los primeros diecisiete capítulos de la CIE-10 y el capítulo XXII hacen posible clasificar la totalidad de las enfermedades reconocidas por las ciencias médicas.

El capítulo XVIII permite dar un código y clasificar los términos imprecisos que con cierta frecuencia los médicos consignan como causas de muerte (síntomas y signos). En nuestro país, aproximadamente un 30% de las causas de defunción se agrupa en este capítulo (período 2000-2009).

El capítulo XIX tipifica las lesiones, traumatismos e intoxicaciones que no pueden ser seleccionadas como causas básicas de defunción, a menos que se ofrezcan estadísticas de múltiples causas de muerte para cada deceso.

El capítulo XX, denominado Causas Externas de Morbilidad y de Mortalidad, agrupa los acontecimientos ambientales y las circunstancias y mecanismos de acción que han sido causantes de traumatismos, envenenamientos y otros efectos adversos, los que deben ser seleccionados como causas básicas de muerte, cuando la afección que sufrió quien falleció se clasifica en el capítulo XIX.

Por último, el **capítulo XXI**, relativo a otros motivos de contacto de las personas con los servicios de salud, no contiene categorías susceptibles de ser consideradas como causas de muerte.

DIAGRAMA 1:

Clasificación de las causas de muerte según su uso para el registro o para la presentación estadística

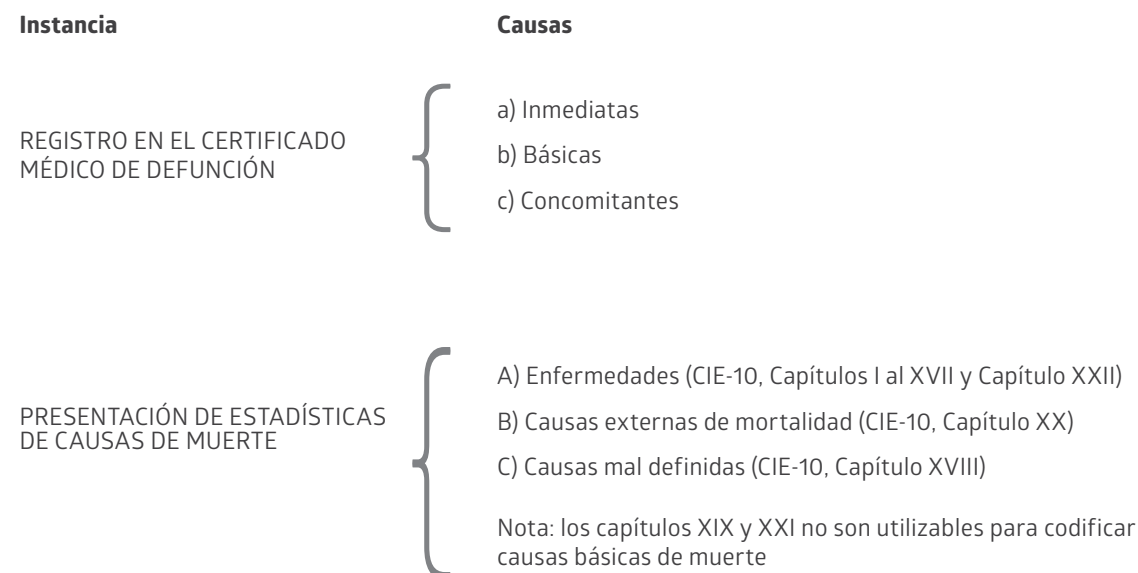

Aporte técnico, Dra. Danuta Rajs Grzebien
Asesora Comité Nacional de Estadísticas Vitales

ASPECTOS METODOLÓGICOS GENERALES

2017

PROCEDIMIENTO ESPECÍFICO PARA LA OBTENCIÓN DE LAS ESTADÍSTICAS DE DEFUNCIONES GENERALES, MENORES DE UN AÑO Y NEONATALES

Las estadísticas de defunciones, se refieren a los registros de las personas fallecidas en el territorio nacional que fueron inscritas en las oficinas del Servicio de Registro Civil e Identificación (SRCel) durante el año 2017. Incluyen las defunciones de menores de un año y, dentro de ellas, las neonatales, y se excluyen las defunciones fetales, ya que estas tienen un tratamiento especial. No obstante, las variables que se analizan son las mismas para ambos casos. Algunas de las variables estadísticas de defunciones que se estudian son: edad, sexo, causa de muerte y lugar de residencia habitual, etc. Toda esta información permite realizar diversos estudios en las áreas de salud, demografía y otras disciplinas.

A continuación, se detalla en forma resumida la obtención de dicha estadística:

1. Gestión y recepción de la base de datos de defunciones

El Subdepartamento de Demografía y Estadísticas Vitales del Instituto Nacional de Estadísticas (INE) solicita anualmente al Ministerio de Salud (Minsal) la base de datos que proviene del SRCel, con la información de las inscripciones de las defunciones generales que se han registrado en las diferentes oficinas de ese servicio durante el año. La base de datos viene con las variables de salud ya codificadas y validadas. Luego, el Departamento de Informática del INE recibe la base de datos para detectar posibles inconsistencias, como registros duplicados, muertes presuntas o registros faltantes. Es importante señalar que se excluyen los registros de muerte presunta, rectificaciones, fuera de plazo, y cualquier otro dato que no corresponda al año que se esté analizando. Una vez realizado este proceso se puede continuar con la siguiente etapa.

2. Precodificación y codificación de las variables estadísticas

El método de la precodificación y codificación de las variables estadísticas en las defunciones generales (de 1 y más años) y las de menores de 1 año tienen un procedimiento distinto, debido a que no comparten las mismas variables.

Desde el 2019 las áreas geográficas se codifican en primera instancia por la Unidad especializada en Sistema de Información Geográfico (SIG) del Subdepartamento de Geografía del INE. Esta unidad localiza de forma automatizada el punto de residencia habitual de la madre, en el caso de los menores de un año y neonatales o del fallecido si este es de un año y más de edad, mediante la técnica de geocodificación de direcciones, obteniendo con ello una mayor precisión sobre el área geográfica urbana o rural de la misma. Los registros que no se logran geocodificar (automáticamente), son codificados en segunda instancia de forma manual por la Unidad de Estadísticas Vitales, utilizando la herramienta de geodatos abiertos dispuesta en la página web del INE, la cual contiene información georreferenciada de la población efectivamente censada en el Censo del año 2017 de acuerdo a su pertenencia de área urbana o rural.

Respecto a la variable ocupación, se precodifica automáticamente en el sistema informático Sifacev utilizando un diccionario de ocupaciones basados en la CIUO-88. Para las defunciones de 1 año y más, se codifica la ocupación declarada al momento de inscribir al fallecido. Para las defunciones de menores de 1 año, se codifica la ocupación declarada de ambos padres. Lo que no se logró codificar automáticamente se realiza en línea de forma manual en dicho sistema, con apoyo del Clasificador Internacional Uniforme de Ocupaciones CIUO-88, a nivel de grandes grupos.

Por otra parte, el Minsal es la institución encargada de codificar la variable “causa de muerte”, utilizando la “Clasificación Estadística Internacional de Enfermedades y Problemas Relacionados con la Salud. Décima Revisión”, CIE-10.

3. Análisis, validación y corrección de las variables estadísticas

Esta etapa permite analizar los registros en forma integral, detectando inconsistencias a través de la aplicación de validaciones y revisiones minuciosas de la información del fallecido, ya sea en las defunciones de 1 año y más de edad o los menores de un año (incluye los neonatales) en conjunto con las variables asociadas a los padres, corrigiendo en el mismo Sifacev las variables estadísticas de la defunción. Todo esto, con el fin de entregar información coherente y concordante.

4. Preparación de la maqueta, validación técnica y obtención de resultados

Una vez concluidas las etapas anteriores, se compila la información de defunciones de 1 y más años de edad y las defunciones de menores de un año (incluyendo las neonatales) en los tabulados respectivos. Luego se preparan todos los componentes que comprenden la parte metodológica del hecho vital. Finalmente, se incorporan los tabulados y la parte metodológica al anuario.

VARIABLES DISPONIBLES EN LAS BASES DE DATOS DE DEFUNCIONES NEONATALES

Características del hecho	Características del fallecido
<p>VARIABLES DE HECHO Fecha de inscripción Fecha de nacimiento Fecha de defunción Tipo de parto Edad del menor Estado nutricional previo a la enfermedad Atendido por Lugar del parto</p>	<p>VARIABLES DE LA DEFUNCIÓN NEONATAL Sexo Peso Talla</p>
	<p>VARIABLES DE LA MADRE Edad Estado civil Semanas de gestación Lugar de residencia habitual Área geográfica Hijos tenidos Curso Nivel de instrucción Condición de actividad Grupo de ocupación Categoría de ocupación</p>
	<p>VARIABLES DEL PADRE Edad Curso Nivel de instrucción Condición de actividad Grupo de ocupación Categoría de ocupación</p>

INTERRELACIÓN DE VARIABLES DE LOS TABULADOS DE DEFUNCIONES NEONATALES PUBLICADOS

VARIABLES A CONSULTAR DE LOS TABULADOS DE LAS DEFUNCIONES NEONATALES													
Variables del hecho	Tabulados												
	Raíz del tabulado 1.2.2.2.4-				Información en otros tabulados del anuario								
					Tablas generales de estadísticas vitales 122-				Tabulados de defunciones de menores de 1 año 1.2.2.2.5-			Tabulados de defunciones generales 1.2.2.2.6-	
	N° de tabulado				01	02	03	04	3	8	9	03	11
Tipo de certificación										X			X
Causa de muerte													X
Mes de ocurrencia		2									X		
Año de ocurrencia	1												
Circunscripción de ocurrencia (región y provincia)							X						
Lugar ocurrencia (región y provincia)							X						

Variables del fallecido	Tabulados												
	Raíz del tabulado 1.2.2.2.4-				Información en otros tabulados del anuario								
					Tablas generales de estadísticas vitales 122-				Tabulados de defunciones de menores de 1 año 1.2.2.2.5-			Tabulados de defunciones generales 1.2.2.2.6-	
	N° de tabulado				01	02	03	04	3	8	9	03	11
Edad									X	X	X	X	X
Sexo			4						X			X	X

Variables de la madre	Tabulados												
	Raíz del tabulado 1.2.2.2.4-				Información en otros tabulados del anuario								
					Tablas generales de estadísticas vitales 122-				Tabulados de defunciones de menores de 1 año 1.2.2.2.5-			Tabulados de defunciones generales 1.2.2.2.6-	
	N° de tabulado				01	02	03	04	3	8	9	03	11
Edad			3	4									
Condición de actividad			3										
Área de residencia habitual											X		
Lugar de residencia habitual (región y provincia)	1	2		4					X	X			
Lugar de residencia habitual (región, provincia y comuna)								X					
Orden de hijos tenidos			3										

1. Busque la variable que necesita en:

- Variables del hecho
- Variables del neonatal
- Variables de la madre
- Variables del padre

2. La fila indicará el o los tabulados con la información que requiere

3. Ejemplo de búsqueda:

Variables a buscar: variables del neonatal

Variable: sexo

a. Posicionarse en las variables del neonatal

b. Luego, buscar la variable sexo

c. Finalmente, en los tabulados:

de defunciones neonatales
de defunciones de menores
de 1 año

y defunciones generales

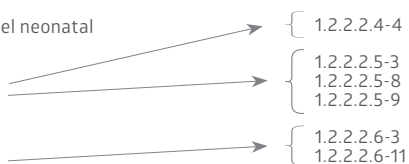

encontrará la información requerida.

DESCRIPCIÓN DE LOS TABULADOS DE DEFUNCIONES NEONATALES: 1.2.2.2.4

Serie histórica	Este tabulado permite apreciar las defunciones de menores de 28 días, desagregadas por región y provincias del país, de acuerdo a la residencia habitual de la madre, en una serie de años desde 2005 hasta 2017.
01	Presenta una serie de cinco años de las defunciones neonatales observadas y sus respectivas tasas de mortalidad neonatal, de acuerdo con el lugar de residencia habitual de la madre, desagregado por región y provincia.
02	Permite ver la relación de las defunciones neonatales respecto al mes de ocurrencia y la residencia habitual de la madre, desagregada por región y provincia.
03	Refleja el orden de hijos tenidos a la fecha de la defunción neonatal y si la madre estaba activa laboralmente o no, por grupos quinquenales de edad.
04	Permite observar las defunciones neonatales, la edad de la madre en grupos quinquenales, el n° total de fallecidos y el lugar de residencia habitual de la madre, todo desagregado por región y provincia.

En el siguiente link <https://www.ine.cl/estadisticas/demograficas-y-vitales> se puede acceder a otros tabulados y al aplicativo web REDATAM, que contiene los microdatos de las estadísticas vitales para los años 2013-2016, en diciembre de 2019 estará disponible el período 2010-2017.

SERIE HISTÓRICA: DEFUNCIONES NEONATALES (MENORES DE 28 DÍAS), SEGÚN REGIÓN Y PROVINCIA DE RESIDENCIA HABITUAL DE LA MADRE, 2005 - 2017

REGIÓN Y PROVINCIA DE RESIDENCIA HABITUAL DE LA MADRE	Defunciones neonatales (número)												
	2005	2006	2007	2008	2009	2010	2011	2012	2013	2014	2015	2016	2017
TOTAL	1.254	1.249	1.356	1.369	1.359	1.283	1.346	1.307	1.253	1.311	1.250	1.213	1.202
ARICA Y PARINACOTA	12	12	17	14	18	16	22	23	23	15	18	17	15
Arica	12	12	17	13	18	16	22	23	23	15	18	17	15
Parinacota	0	0	0	1	0	0	0	0	0	0	0	0	0
TARAPACÁ	19	16	18	38	37	25	30	29	23	31	20	26	26
Iquique	17	16	18	37	37	21	28	26	21	30	19	25	25
Tamarugal	2	0	0	1	0	4	2	3	2	1	1	1	1
ANTOFAGASTA	57	34	72	55	56	60	47	54	46	54	55	56	50
Antofagasta	35	21	47	30	35	30	28	35	30	30	29	34	36
El Loa	18	12	23	20	19	24	16	15	14	21	23	17	11
Tocopilla	4	1	2	5	2	6	3	4	2	3	3	5	3
ATACAMA	32	28	36	34	44	34	31	29	32	16	19	29	19
Copiapó	20	19	27	25	28	25	22	24	20	9	13	18	13
Chañaral	2	4	3	4	5	2	3	2	2	1	0	4	2
Huasco	10	5	6	5	11	7	6	3	10	6	6	7	4
COQUIMBO	57	46	75	58	51	42	60	69	70	58	49	62	50
Elqui	30	31	46	32	37	26	39	50	49	34	30	35	27
Choapa	10	6	9	7	4	6	11	8	6	9	4	14	10
Limarí	17	9	20	19	10	10	10	11	15	15	15	13	13
VALPARAÍSO	116	117	143	121	138	120	108	126	116	101	113	94	120
Valparaíso	45	55	45	56	63	48	46	47	52	41	44	36	48
Isla de Pascua	0	1	0	1	0	2	1	0	0	0	0	0	0
Los Andes	5	7	7	12	10	12	10	12	6	5	7	3	2
Petorca	3	4	6	6	3	4	4	7	5	3	3	6	7
Quillota	18	12	14	12	16	11	12	12	16	8	7	17	13
San Antonio	17	11	12	8	7	10	8	14	4	9	11	14	11
San Felipe de Aconcagua	9	12	23	6	13	17	13	16	11	15	16	7	11
Marga Marga	19	15	36	20	26	16	14	18	22	20	25	11	28
METROPOLITANA	456	509	471	502	518	520	562	503	498	518	490	484	493
Santiago	343	376	329	351	380	370	412	367	387	359	354	363	357
Cordillera	39	43	44	62	41	51	48	34	35	59	42	42	45
Chacabuco	8	13	18	8	18	16	18	14	20	22	20	15	20
Maipo	31	46	48	49	60	44	54	48	34	49	49	36	44
Melipilla	17	15	14	7	6	16	6	14	6	10	9	9	11
Talagante	18	16	18	25	13	23	24	26	16	19	16	19	16

REGIÓN Y PROVINCIA DE RESIDENCIA HABITUAL DE LA MADRE	Defunciones neonatales (número)												
	2005	2006	2007	2008	2009	2010	2011	2012	2013	2014	2015	2016	2017
O'HIGGINS	67	60	65	75	70	63	67	64	56	72	56	61	57
Cachapoal	55	38	39	60	56	48	49	51	41	57	40	42	39
Cardenal Caro	2	5	4	3	1	0	2	3	2	1	2	0	1
Colchagua	10	17	22	12	13	15	16	10	13	14	14	19	17
MAULE	65	79	75	84	68	86	79	65	68	90	74	66	59
Talca	29	31	26	34	28	36	35	30	28	38	29	27	32
Cauquenes	4	7	2	5	4	3	1	2	5	6	2	1	2
Curicó	16	18	22	26	15	23	22	23	17	23	23	17	12
Linares	16	23	25	19	21	24	21	10	18	23	20	21	13
ÑUBLE	35	41	36	46	22	34	26	38	28	26	36	22	33
Diguillín	20	29	30	35	14	22	17	26	19	19	25	16	23
Itata	5	6	2	4	2	6	3	5	6	6	4	3	3
Punilla	10	6	4	7	6	6	6	7	3	1	7	3	7
BIOBÍO	136	119	127	119	140	114	125	119	121	114	121	112	120
Concepción	76	68	82	80	89	79	71	77	76	66	79	68	69
Arauco	28	20	17	15	16	9	17	16	11	16	11	13	20
Biobío	32	31	28	24	35	26	37	26	34	32	31	31	31
LA ARAUCANÍA	66	71	83	90	79	80	74	66	69	97	88	72	66
Cautín	53	57	70	68	65	66	62	49	55	72	64	53	48
Malleco	13	14	13	22	14	14	12	17	14	25	24	19	18
LOS RÍOS	30	24	32	35	20	19	32	28	26	25	33	32	26
Valdivia	22	19	25	27	16	17	27	22	19	19	26	25	21
Ranco	8	5	7	8	4	2	5	6	7	6	7	7	5
LOS LAGOS	83	68	78	72	77	52	66	74	61	68	60	65	53
Llanquihue	42	31	38	37	36	25	32	37	28	34	24	32	21
Chiloé	16	13	11	13	17	5	11	11	13	18	16	10	12
Osorno	24	24	27	22	24	21	21	25	19	16	18	23	20
Palena	1	0	2	0	0	1	2	1	1	0	2	0	0
AYSÉN	7	8	13	13	12	6	8	8	6	11	8	8	5
Coyhaique	6	7	6	10	9	4	3	2	4	6	5	4	3
Aysén	1	0	3	0	3	2	5	5	1	4	2	2	1
Capitán Prat	0	1	3	1	0	0	0	0	0	0	0	0	0
General Carrera	0	0	1	2	0	0	0	1	1	1	1	2	1
MAGALLANES	16	17	15	13	9	12	9	12	10	15	10	7	10
Magallanes	14	14	12	11	9	12	8	10	9	13	8	7	7
Antártica Chilena	0	0	0	0	0	0	0	0	0	0	0	0	0
Tierra del Fuego	0	2	0	0	0	0	0	1	0	0	0	0	0
Última Esperanza	2	1	3	2	0	0	1	1	1	2	2	0	3

FUENTE: Instituto Nacional de Estadísticas (INE)

1.2.2.2.4-01	DEFUNCIONES NEONATALES (MENORES DE 28 DÍAS), POR AÑO DE OCURRENCIA Y TASAS DE MORTALIDAD NEONATAL, SEGÚN LUGAR DE RESIDENCIA HABITUAL DE LA MADRE (REGIÓN Y PROVINCIA), 2013-2017									
LUGAR DE RESIDENCIA HABITUAL DE LA MADRE (REGIÓN Y PROVINCIA)	Defunciones neonatales (menores de 28 días)					Tasa bruta de mortalidad neonatal por 1.000 nacidos vivos ^{1/2}				
	2013	2014	2015	2016	2017	2013	2014	2015	2016	2017
TOTAL	1.253	1.311	1.250	1.213	1.202	5,2	5,2	5,1	5,2	5,5
ARICA Y PARINACOTA	23	15	18	17	15	6,5	-	-	-	-
Arica	23	15	18	17	15	6,6	-	-	-	-
Parinacota	0	0	0	0	0	0,0	0,0	0,0	0,0	0,0
TARAPACÁ	23	31	20	26	26	4,0	5,3	3,5	4,7	5,1
Iquique	21	30	19	25	25	3,9	5,5	-	4,9	5,3
Tamarugal	2	1	1	1	1	-	-	-	-	-
ANTOFAGASTA	46	54	55	56	50	4,6	5,3	5,5	6,0	5,9
Antofagasta	30	30	29	34	36	4,7	4,6	4,6	5,7	6,6
El Loa	14	21	23	17	11	-	6,7	7,5	-	-
Tocopilla	2	3	3	5	3	-	-	-	-	-
ATACAMA	32	16	19	29	19	6,6	-	-	6,8	-
Copiapó	20	9	13	18	13	6,2	-	-	-	-
Chañaral	2	1	0	4	2	-	-	0,0	-	-
Huasco	10	6	6	7	4	-	-	-	-	-
COQUIMBO	70	58	49	62	50	6,1	5,0	4,4	6,1	5,4
Elqui	49	34	30	35	27	6,4	4,4	4,1	5,1	4,4
Choapa	6	9	4	14	10	-	-	-	-	-
Limarí	15	15	15	13	13	-	-	-	-	-
VALPARAÍSO	116	101	113	94	120	5,0	4,2	4,8	4,2	5,9
Valparaíso	52	41	44	36	48	5,6	4,2	4,6	4,0	6,0
Isla de Pascua	0	0	0	0	0	0,0	0,0	0,0	0,0	0,0
Los Andes	6	5	7	3	2	-	-	-	-	-
Petorca	5	3	3	6	7	-	-	-	-	-
Quillota	16	8	7	17	13	-	-	-	-	-
San Antonio	4	9	11	14	11	-	-	-	-	-
San Felipe de Aconcagua	11	15	16	7	11	-	-	-	-	-
Marga Marga	22	20	25	11	28	5,2	4,6	5,8	-	7,3
METROPOLITANA	498	518	490	484	493	5,0	5,0	4,8	5,0	5,3
Santiago	387	359	354	363	357	5,3	4,8	4,8	5,2	5,3
Cordillera	35	59	42	42	45	3,9	6,3	4,7	4,9	5,7
Chacabuco	20	22	20	15	20	5,2	5,3	4,8	-	4,7
Maipo	34	49	49	36	44	4,7	6,5	6,6	5,2	6,4
Melipilla	6	10	9	9	11	-	-	-	-	-
Talagante	16	19	16	19	16	-	-	-	-	-
O'HIGGINS	56	72	56	61	57	4,6	5,8	4,6	5,3	5,2
Cachapoal	41	57	40	42	39	4,6	6,3	4,6	5,1	5,0
Cardenal Caro	2	1	2	0	1	-	-	-	0,0	-
Colchagua	13	14	14	19	17	-	-	-	-	-

1.2.2.2.4-01	DEFUNCIONES NEONATALES (MENORES DE 28 DÍAS), POR AÑO DE OCURRENCIA Y TASAS DE MORTALIDAD NEONATAL, SEGÚN LUGAR DE RESIDENCIA HABITUAL DE LA MADRE (REGIÓN Y PROVINCIA), 2013-2017									
LUGAR DE RESIDENCIA HABITUAL DE LA MADRE (REGIÓN Y PROVINCIA)	Defunciones neonatales (menores de 28 días)					Tasa bruta de mortalidad neonatal por 1.000 nacidos vivos ^{1/2}				
	2013	2014	2015	2016	2017	2013	2014	2015	2016	2017
MAULE	68	90	74	66	59	4,9	6,2	5,2	5,0	4,7
Talca	28	38	29	27	32	5,1	6,5	5,0	5,0	6,3
Cauquenes	5	6	2	1	2	-	-	-	-	-
Curicó	17	23	23	17	12	-	5,9	6,1	-	-
Linares	18	23	20	21	13	-	5,9	5,3	5,9	-
ÑUBLE	28	26	36	22	33	5,0	4,4	6,2	4,0	6,2
Diguillín	19	19	25	16	23	-	-	6,2	-	6,2
Itata	6	6	4	3	3	-	-	-	-	-
Punilla	3	1	7	3	7	-	-	-	-	-
BIOBÍO	149	140	157	134	120	7,2	6,5	7,5	6,8	6,6
Concepción	76	66	79	68	69	5,9	4,8	6,0	5,6	6,1
Arauco	11	16	11	13	20	-	-	-	-	10,4
Biobío	34	32	31	31	31	6,3	5,8	5,7	6,0	6,3
LA ARAUCANÍA	69	97	88	72	66	5,4	7,2	6,6	5,7	5,5
Cautín	55	72	64	53	48	5,5	6,9	6,1	5,4	5,1
Malleco	14	25	24	19	18	-	8,6	8,4	-	-
LOS RÍOS	26	25	33	32	26	5,4	4,9	7,0	7,0	6,1
Valdivia	19	19	26	25	21	-	-	7,2	7,3	6,4
Ranco	7	6	7	7	5	-	-	-	-	-
LOS LAGOS	61	68	60	65	53	5,4	5,9	5,4	6,0	5,3
Llanquihue	28	34	24	32	21	5,0	5,9	4,2	5,6	4,0
Chiloé	13	18	16	10	12	-	-	-	-	-
Osorno	19	16	18	23	20	-	-	-	8,2	7,5
Palena	1	0	2	0	0	-	0,0	-	0,0	0,0
AYSÉN	6	11	8	8	5	-	-	-	-	-
Coyhaique	4	6	5	4	3	-	-	-	-	-
Aysén	1	4	2	2	1	-	-	-	-	-
Capitán Prat	0	0	0	0	0	0,0	0,0	0,0	0,0	0,0
General Carrera	1	1	1	2	1	-	-	-	-	-
MAGALLANES	10	15	10	7	10	-	-	-	-	-
Magallanes	9	13	8	7	7	-	-	-	-	-
Antártica Chilena	0	0	0	0	0	0,0	0,0	0,0	0,0	0,0
Tierra del Fuego	0	0	0	0	0	0,0	0,0	0,0	0,0	0,0
Última Esperanza	1	2	2	0	3	-	-	-	0,0	-

1/ Las tasas total país y de regiones se calcularon con nacidos vivos corregidos, según el método inscripciones tardías. Las tasas de provincias se calculan con nacidos vivos sin corregir. (observados).

2/ Desde el año 2016 las tasas con menos de 20 registros no se calculan ya que "Cuando el tamaño de la población y/o la cantidad de hechos vitales es muy pequeña, el peso relativo de un evento tiene mayor impacto, haciendo que las tasas calculadas estén sujetas a fluctuaciones y por ende estas deben interpretarse con precaución. En conclusión, hacer comparaciones en el tiempo, o entre regiones, o provincias, basadas en tasas inestables, pueden conducir a conclusiones erróneas. A raíz de todo lo antes expuesto, se decidió no incluir tasas donde la cantidad de casos sean menores a 20 registros."

FUENTE: Instituto Nacional de Estadísticas (INE)

1.2.2.2.4-02		DEFUNCIONES NEONATALES (MENORES DE 28 DÍAS), POR MES DE OCURRENCIA, SEGÚN LUGAR DE RESIDENCIA HABITUAL DE LA MADRE (REGIÓN Y PROVINCIA), 2017											
LUGAR DE RESIDENCIA HABITUAL DE LA MADRE (REGIÓN Y PROVINCIA)	DEFUNCIONES NEONATALES (MENORES DE 28 DÍAS)												
	Total	Mes de ocurrencia											
		Enero	Febrero	Marzo	Abril	Mayo	Junio	Julio	Agosto	Septiembre	Octubre	Noviembre	Diciembre
TOTAL	1.202	114	100	104	92	92	87	122	97	86	101	95	112
ARICA Y PARINACOTA	15	1	1	1	1	2	3	2	0	0	2	2	0
Arica	15	1	1	1	1	2	3	2	0	0	2	2	0
Parinacota	0	0	0	0	0	0	0	0	0	0	0	0	0
TARAPACÁ	26	1	0	3	3	5	1	7	0	1	1	3	1
Iquique	25	1	0	3	3	5	1	6	0	1	1	3	1
Tamarugal	1	0	0	0	0	0	0	1	0	0	0	0	0
ANTOFAGASTA	50	7	7	4	1	5	1	2	6	5	5	2	5
Antofagasta	36	4	4	2	1	4	1	1	6	3	4	2	4
El Loa	11	3	2	1	0	1	0	1	0	1	1	0	1
Tocopilla	3	0	1	1	0	0	0	0	0	1	0	0	0
ATACAMA	19	2	0	2	1	5	0	2	1	1	2	0	3
Copiapó	13	2	0	2	0	4	0	1	0	1	1	0	2
Chañaral	2	0	0	0	0	1	0	1	0	0	0	0	0
Huasco	4	0	0	0	1	0	0	0	1	0	1	0	1
COQUIMBO	50	7	0	9	4	4	3	1	7	3	1	3	8
Elqui	27	4	0	6	3	2	0	1	5	2	0	1	3
Choapa	10	1	0	1	0	1	1	0	1	1	1	0	3
Limarí	13	2	0	2	1	1	2	0	1	0	0	2	2
VALPARAÍSO	120	17	13	10	13	5	11	13	8	4	12	7	7
Valparaíso	48	7	5	2	6	3	5	2	6	3	3	4	2
Isla de Pascua	0	0	0	0	0	0	0	0	0	0	0	0	0
Los Andes	2	0	0	0	1	0	1	0	0	0	0	0	0
Petorca	7	2	2	1	0	0	1	1	0	0	0	0	0
Quillota	13	2	0	1	1	0	2	0	2	0	4	0	1
San Antonio	11	3	1	0	2	0	0	1	0	0	3	0	1
San Felipe de Aconcagua	11	0	2	2	0	0	1	3	0	0	1	0	2
Marga Marga	28	3	3	4	3	2	1	6	0	1	1	3	1
METROPOLITANA	493	47	49	39	35	30	30	40	38	45	44	48	48
Santiago	357	32	41	28	26	21	20	28	25	34	33	40	29
Cordillera	45	4	5	2	3	2	4	5	4	4	2	2	8
Chacabuco	20	4	1	1	2	1	1	2	1	1	1	3	2
Maipo	44	6	0	5	2	5	4	2	3	3	5	3	6
Melipilla	11	0	1	1	1	0	0	1	4	1	1	0	1
Talagante	16	1	1	2	1	1	1	2	1	2	2	0	2

1.2.2.4-02	DEFUNCIONES NEONATALES (MENORES DE 28 DÍAS), POR MES DE OCURRENCIA, SEGÚN LUGAR DE RESIDENCIA HABITUAL DE LA MADRE (REGIÓN Y PROVINCIA), 2017												
LUGAR DE RESIDENCIA HABITUAL DE LA MADRE (REGIÓN Y PROVINCIA)	DEFUNCIONES NEONATALES (MENORES DE 28 DÍAS)												
	Total	Mes de ocurrencia											
		Enero	Febrero	Marzo	Abril	Mayo	Junio	Julio	Agosto	Septiembre	Octubre	Noviembre	Diciembre
O'HIGGINS	57	4	3	4	6	4	6	6	4	3	5	3	9
Cachapoal	39	2	1	3	6	2	4	5	3	2	3	2	6
Cardenal Caro	1	0	0	0	0	0	1	0	0	0	0	0	0
Colchagua	17	2	2	1	0	2	1	1	1	1	2	1	3
MAULE	59	7	7	3	3	5	5	4	7	5	4	6	3
Talca	32	2	4	2	2	3	2	2	1	4	4	5	1
Cauquenes	2	0	0	0	0	1	1	0	0	0	0	0	0
Curicó	12	5	1	0	0	0	1	0	3	0	0	1	1
Linares	13	0	2	1	1	1	1	2	3	1	0	0	1
ÑUBLE	33	3	3	1	1	5	1	4	3	5	2	1	4
Diguillín	23	3	2	0	1	4	0	2	3	5	2	0	1
Itata	3	0	0	1	0	0	0	0	0	0	0	1	1
Punilla	7	0	1	0	0	1	1	2	0	0	0	0	2
BIOBÍO	120	7	3	12	7	8	17	18	11	7	11	11	8
Concepción	69	3	2	3	3	3	11	10	10	4	6	8	6
Arauco	20	1	0	4	1	3	2	3	1	1	2	0	2
Biobío	31	3	1	5	3	2	4	5	0	2	3	3	0
LA ARAUCANÍA	66	5	8	7	5	6	5	5	3	3	6	4	9
Cautín	48	3	7	4	4	5	5	2	3	2	3	4	6
Malleco	18	2	1	3	1	1	0	3	0	1	3	0	3
LOS RÍOS	26	2	3	2	5	3	1	3	1	1	1	1	3
Valdivia	21	1	2	2	5	1	1	3	1	1	1	1	2
Ranco	5	1	1	0	0	2	0	0	0	0	0	0	1
LOS LAGOS	53	3	2	4	6	5	2	11	6	3	3	4	4
Llanquihue	21	1	2	3	3	1	0	4	3	0	1	2	1
Chiloé	12	1	0	0	1	1	1	2	1	1	2	0	2
Osorno	20	1	0	1	2	3	1	5	2	2	0	2	1
Palena	0	0	0	0	0	0	0	0	0	0	0	0	0
AYSÉN	5	0	0	2	1	0	0	1	1	0	0	0	0
Coyhaique	3	0	0	2	0	0	0	1	0	0	0	0	0
Aysén	1	0	0	0	1	0	0	0	0	0	0	0	0
Capitán Prat	0	0	0	0	0	0	0	0	0	0	0	0	0
General Carrera	1	0	0	0	0	0	0	0	1	0	0	0	0
MAGALLANES	10	1	1	1	0	0	1	3	1	0	2	0	0
Magallanes	7	1	1	1	0	0	1	0	1	0	2	0	0
Antártica Chilena	0	0	0	0	0	0	0	0	0	0	0	0	0
Tierra del Fuego	0	0	0	0	0	0	0	0	0	0	0	0	0
Última Esperanza	3	0	0	0	0	0	0	3	0	0	0	0	0

FUENTE: Instituto Nacional de Estadísticas (INE)

1.2.2.2.4-03	DEFUNCIONES NEONATALES (MENORES DE 28 DÍAS), POR ORDEN DE HIJOS TENIDOS, SEGÚN CONDICIÓN DE ACTIVIDAD Y GRUPO DE EDAD DE LA MADRE, 2017										
CONDICIÓN DE ACTIVIDAD Y GRUPO DE EDAD DE LA MADRE	DEFUNCIONES NEONATALES (MENORES DE 28 DÍAS)										
	Total	Orden de hijos tenidos									
		1 hijo	2 hijos	3 hijos	4 hijos	5 hijos	6 hijos	7 hijos	8 hijos	9 hijos	10 hijos y más
TOTAL	1.202	492	373	212	87	28	5	4	0	0	1
Menores de 15 años	6	5	1	0	0	0	0	0	0	0	0
15 a 19 años	120	96	23	1	0	0	0	0	0	0	0
20 a 24 años	248	145	69	29	4	1	0	0	0	0	0
25 a 29 años	296	113	101	55	19	7	0	1	0	0	0
30 a 34 años	258	81	88	50	27	8	1	3	0	0	0
35 a 39 años	189	39	70	46	22	8	4	0	0	0	0
40 a 44 años	79	10	20	30	14	4	0	0	0	0	1
45 a 49 años	5	3	1	0	1	0	0	0	0	0	0
50 años y más	1	0	0	1	0	0	0	0	0	0	0
Activa	588	241	197	101	34	14	1	0	0	0	0
Menores de 15 años	0	0	0	0	0	0	0	0	0	0	0
15 a 19 años	6	5	1	0	0	0	0	0	0	0	0
20 a 24 años	85	52	21	10	1	1	0	0	0	0	0
25 a 29 años	164	75	57	24	5	3	0	0	0	0	0
30 a 34 años	159	67	55	24	10	3	0	0	0	0	0
35 a 39 años	124	31	53	24	10	5	1	0	0	0	0
40 a 44 años	47	9	10	18	8	2	0	0	0	0	0
45 a 49 años	2	2	0	0	0	0	0	0	0	0	0
50 años y más	1	0	0	1	0	0	0	0	0	0	0
Inactiva	558	230	158	100	48	13	4	4	0	0	1
Menores de 15 años	6	5	1	0	0	0	0	0	0	0	0
15 a 19 años	112	90	21	1	0	0	0	0	0	0	0
20 a 24 años	148	86	45	15	2	0	0	0	0	0	0
25 a 29 años	114	29	39	28	14	3	0	1	0	0	0
30 a 34 años	85	11	27	23	15	5	1	3	0	0	0
35 a 39 años	62	7	16	22	11	3	3	0	0	0	0
40 a 44 años	28	1	8	11	5	2	0	0	0	0	1
45 a 49 años	3	1	1	0	1	0	0	0	0	0	0
50 años y más	0	0	0	0	0	0	0	0	0	0	0
No Especificada	56	21	18	11	5	1	0	0	0	0	0
Menores de 15 años	0	0	0	0	0	0	0	0	0	0	0
15 a 19 años	2	1	1	0	0	0	0	0	0	0	0
20 a 24 años	15	7	3	4	1	0	0	0	0	0	0
25 a 29 años	18	9	5	3	0	1	0	0	0	0	0
30 a 34 años	14	3	6	3	2	0	0	0	0	0	0
35 a 39 años	3	1	1	0	1	0	0	0	0	0	0
40 a 44 años	4	0	2	1	1	0	0	0	0	0	0
45 a 49 años	0	0	0	0	0	0	0	0	0	0	0
50 años y más	0	0	0	0	0	0	0	0	0	0	0

FUENTE: Instituto Nacional de Estadísticas (INE)

1.2.2.2.4-04	DEFUNCIONES NEONATALES (MENORES DE 28 DÍAS), POR GRUPO DE EDAD DE LA MADRE Y LUGAR DE RESIDENCIA HABITUAL DE LA MADRE (REGIÓN Y PROVINCIA), 2017									
SEXO, LUGAR DE RESIDENCIA HABITUAL DE LA MADRE (REGIÓN Y PROVINCIA)	DEFUNCIONES NEONATALES (MENORES DE 28 DÍAS)									
	Total	Grupo de edad de la madre								
		Menores de 15 años	15 a 19 años	20 a 24 años	25 a 29 años	30 a 34 años	35 a 39 años	40 a 44 años	45 a 49 años	50 años y más
TOTAL	1.202	6	120	248	296	258	189	79	5	1
ARICA Y PARINACOTA	15	0	3	3	3	2	3	1	0	0
Arica	15	0	3	3	3	2	3	1	0	0
Parinacota	0	0	0	0	0	0	0	0	0	0
TARAPACÁ	26	0	0	7	10	6	3	0	0	0
Iquique	25	0	0	7	9	6	3	0	0	0
Tamarugal	1	0	0	0	1	0	0	0	0	0
ANTOFAGASTA	50	0	6	13	17	7	6	1	0	0
Antofagasta	36	0	5	9	10	7	4	1	0	0
El Loa	11	0	1	3	5	0	2	0	0	0
Tocopilla	3	0	0	1	2	0	0	0	0	0
ATACAMA	19	0	1	4	5	4	4	1	0	0
Copiapó	13	0	1	4	3	2	3	0	0	0
Chañaral	2	0	0	0	0	0	1	1	0	0
Huasco	4	0	0	0	2	2	0	0	0	0
COQUIMBO	50	2	6	12	19	4	4	3	0	0
Elqui	27	1	3	7	11	2	2	1	0	0
Choapa	10	1	1	2	5	0	0	1	0	0
Limarí	13	0	2	3	3	2	2	1	0	0
VALPARAÍSO	120	0	16	22	29	28	16	7	1	1
Valparaíso	48	0	8	8	9	15	5	2	0	1
Isla de Pascua	0	0	0	0	0	0	0	0	0	0
Los Andes	2	0	0	1	0	0	1	0	0	0
Petorca	7	0	1	1	0	1	3	1	0	0
Quillota	13	0	2	2	3	1	3	2	0	0
San Antonio	11	0	1	1	5	4	0	0	0	0
San Felipe de Aconcagua	11	0	2	1	5	1	2	0	0	0
Marga Marga	28	0	2	8	7	6	2	2	1	0
METROPOLITANA	493	1	41	101	101	120	87	41	1	0
Santiago	357	0	22	78	76	88	62	30	1	0
Cordillera	45	0	9	7	9	9	9	2	0	0
Chacabuco	20	0	5	1	4	2	5	3	0	0
Maipo	44	0	4	11	8	13	5	3	0	0
Melipilla	11	0	1	2	2	3	1	2	0	0
Talagante	16	1	0	2	2	5	5	1	0	0

1.2.2.2.4-04 DEFUNCIONES NEONATALES (MENORES DE 28 DÍAS), POR GRUPO DE EDAD DE LA MADRE Y LUGAR DE RESIDENCIA HABITUAL DE LA MADRE (REGIÓN Y PROVINCIA), 2017										
SEXO, LUGAR DE RESIDENCIA HABITUAL DE LA MADRE (REGIÓN Y PROVINCIA)	DEFUNCIONES NEONATALES (MENORES DE 28 DÍAS)									
	Total	Grupo de edad de la madre								
		Menores de 15 años	15 a 19 años	20 a 24 años	25 a 29 años	30 a 34 años	35 a 39 años	40 a 44 años	45 a 49 años	50 años y más
O'HIGGINS	57	0	3	13	12	15	9	4	1	0
Cachapoal	39	0	3	7	8	13	8	0	0	0
Cardenal Caro	1	0	0	0	0	0	0	1	0	0
Colchagua	17	0	0	6	4	2	1	3	1	0
MAULE	59	0	4	10	17	13	10	5	0	0
Talca	32	0	4	4	7	6	7	4	0	0
Cauquenes	2	0	0	0	2	0	0	0	0	0
Curicó	12	0	0	4	3	2	2	1	0	0
Linares	13	0	0	2	5	5	1	0	0	0
ÑUBLE	33	0	5	7	12	4	5	0	0	0
Diguillín	23	0	4	5	8	4	2	0	0	0
Itata	3	0	0	0	1	0	2	0	0	0
Punilla	7	0	1	2	3	0	1	0	0	0
BIOBÍO	120	1	13	23	35	19	18	10	1	0
Concepción	69	0	8	12	19	10	15	4	1	0
Arauco	20	1	3	6	2	5	2	1	0	0
Bíobío	31	0	2	5	14	4	1	5	0	0
LA ARAUCANÍA	66	0	14	14	15	12	7	3	1	0
Cautín	48	0	11	9	11	10	5	2	0	0
Malleco	18	0	3	5	4	2	2	1	1	0
LOS RÍOS	26	1	3	5	7	7	2	1	0	0
Valdivia	21	1	2	5	5	5	2	1	0	0
Ranco	5	0	1	0	2	2	0	0	0	0
LOS LAGOS	53	1	4	13	12	12	10	1	0	0
Llanquihue	21	0	1	4	7	5	4	0	0	0
Chiloé	12	1	1	2	1	3	4	0	0	0
Osorno	20	0	2	7	4	4	2	1	0	0
Palena	0	0	0	0	0	0	0	0	0	0
AYSÉN	5	0	1	1	0	0	3	0	0	0
Coyhaique	3	0	1	0	0	0	2	0	0	0
Aysén	1	0	0	0	0	0	1	0	0	0
Capitán Prat	0	0	0	0	0	0	0	0	0	0
General Carrera	1	0	0	1	0	0	0	0	0	0
MAGALLANES	10	0	0	0	2	5	2	1	0	0
Magallanes	7	0	0	0	1	3	2	1	0	0
Antártica Chilena	0	0	0	0	0	0	0	0	0	0
Tierra del Fuego	0	0	0	0	0	0	0	0	0	0
Última Esperanza	3	0	0	0	1	2	0	0	0	0

FUENTE: Instituto Nacional de Estadísticas (INE)

*Defunciones
menores de 1 año*
2017

VARIABLES DISPONIBLES EN LAS BASES DE DATOS DE DEFUNCIONES DE MENORES DE 1 AÑO

Características del hecho	Características del fallecido
<p>VARIABLES DE HECHO Fecha de inscripción Fecha de nacimiento Fecha de defunción Tipo de parto Edad del menor Estado nutricional previo a la enfermedad Atendido por Lugar del parto</p>	<p>VARIABLES DEL FALLECIDO Sexo Peso Talla</p>
	<p>VARIABLES DE LA MADRE Edad Estado civil Semanas de gestación Lugar de residencia habitual Área geográfica Hijos tenidos Curso Nivel de instrucción Condición de actividad Grupo de ocupación Categoría de ocupación</p>
	<p>VARIABLES DEL PADRE Edad Curso Nivel de instrucción Condición de actividad Grupo de ocupación Categoría de ocupación</p>

INTERRELACIÓN DE VARIABLES EN LOS TABULADOS DE DEFUNCIONES DE MENORES DE 1 AÑO PUBLICADOS

Variables a consultar de los tabulados de las defunciones de menores de 1 año																					
Variables del hecho	Tabulados																				
	Raíz del tabulado: 1.2.2.2.5-											Información de < de 1 año en otros tabulados del anuario									
												Tablas generales de estadísticas vitales 122-				Tabulados de defunciones generales 1.2.2.2.6-					
	N° de tabulado											01	02	03	04	03	05	07	11	14	
Tipo de certificación																			X		
Local de fallecimiento																			X		
Causa de muerte													23								
Mes de ocurrencia			4																		
Año de ocurrencia	1																				
Circunscripción de ocurrencia (región y provincia)																		X			
Lugar de ocurrencia (región y provincia)																		X			

Variables del menor de 1 año	Tabulados																					
	Raíz del tabulado: 1.2.2.2.5-											Información de < de 1 año en otros tabulados del anuario										
												Tablas generales de estadísticas vitales 122-				Tabulados de defunciones generales 1.2.2.2.6-						
	N° de tabulado											01	02	03	04	03	05	07	11	14		
Sexo		2	3																X	X		
Peso													11									
Edad			3															X	X	X		

Variables de la madre	Tabulados																					
	Raíz del tabulado: 1.2.2.2.5-											Información de < de 1 año en otros tabulados del anuario										
												Tablas generales de estadísticas vitales 122-				Tabulados de defunciones generales 1.2.2.2.6-						
	N° de tabulado											01	02	03	04	03	05	07	11	14		
Edad		2			5																22	
Años de estudio aprobados					5	6							11								22	
Condición de actividad					5								11									
Estado civil		2																				
Duración de la gestación																						
Área de residencia habitual		2				6													X			
Lugar de residencia habitual (región y provincia)	1		3	4																X	X	
Lugar de residencia habitual (región, provincia y comuna)																		X				
Orden de hijos tenidos																						22

Variables del padre	Tabulados																					
	Raíz del tabulado: 1.2.2.2.5-											Información de < de 1 año en otros tabulados del anuario										
												Tablas generales de estadísticas vitales 122-				Tabulados de defunciones generales 1.2.2.2.6-						
	N° de tabulado											01	02	03	04	03	05	07	11	14		
Años de estudio aprobados						6																

- Busque la variable que necesita en:
 - Variables del hecho
 - Variables del menor de 1 año
 - Variables de la madre
 - Variables del padre
- La fila indicará el o los tabulados con la información que requiere
- Ejemplo de búsqueda:
 - Variables a buscar: variables del hecho
 - Variable: mes de ocurrencia de la defunción del < de 1 año
 - Posicionarse en las variables del hecho
 - Luego, busque la variable mes de ocurrencia de la defunción del < de 1 año.
 - Finalmente, en los tabulados: 1.2.2.2.5-4 y 1.2.2.2.5-9 encontrará la información requerida.

DESCRIPCIÓN DE LOS TABULADOS DE DEFUNCIONES DE MENORES DE UN AÑO: 1.2.2.2.5

Serie histórica	En este cuadro se presentan las defunciones de menores de un año, por región y provincia, de acuerdo con la residencia habitual de la madre, en una serie de años desde 2005 a 2017.
01	Presenta una serie de cinco años de las defunciones de menores de un año observadas y sus respectivas tasas de mortalidad infantil, de acuerdo con el lugar de residencia habitual de la madre, desagregado por región y provincia.
02	Muestra las defunciones de menores de un año por sexo del fallecido, área geográfica (urbano-rural) del lugar de residencia habitual de la madre, según su estado civil y edad en grupos quinquenales.
03	Muestra las defunciones de menores de un año por edad simple, de acuerdo con el lugar de residencia habitual de la madre, desagregado por región y provincia.
04	En este cuadro se observan las defunciones de menores de un año por mes en que ocurrió el suceso, respecto de la residencia habitual de la madre, desagregada por región y provincia.
05	Presenta las defunciones de menores de un año, de acuerdo con los años de estudio que aprobó la madre, respecto de su condición de actividad laboral y edad por grupos quinquenales.
06	Da a conocer los años de estudio que aprobó el padre, respecto del área de residencia habitual de la madre y los años de estudio aprobados por ella.
09	Presenta las defunciones de menores de un año de acuerdo con el mes en que ocurrió el fallecimiento, respecto del área de residencia habitual de la madre y la edad del fallecido.
11	Presenta los años de estudio que aprobó la madre, respecto de su condición de actividad laboral e intervalo de peso al nacer del fallecido.
22	Da a conocer la relación entre el orden de hijos tenidos a la fecha por la madre, respecto de los años de estudio que aprobó y su edad por grupos quinquenales.
23	Muestra las defunciones de los menores de un año, por sexo de los fallecidos, considerando las causas de muerte principales que las produjeron, presentadas de acuerdo con las regiones de residencia habitual de la madre.

En el siguiente link <https://www.ine.cl/estadisticas/demograficas-y-vitales> se puede acceder a otros tabulados y al aplicativo web REDATAM, que contiene los microdatos de las estadísticas vitales para los años 2013-2016. En diciembre de 2019 estará disponible el período 2010-2017.

SERIE HISTÓRICA: DEFUNCIONES MENORES DE 1 AÑO, SEGÚN REGIÓN Y PROVINCIA DE RESIDENCIA HABITUAL DE LA MADRE, 2005 - 2017

REGIÓN Y PROVINCIA DE RESIDENCIA HABITUAL DE LA MADRE	Defunciones de menores de 1 año												
	2005	2006	2007	2008	2009	2010	2011	2012	2013	2014	2015	2016	2017
TOTAL	1.911	1.839	2.009	1.948	1.997	1.862	1.908	1.812	1.692	1.825	1.683	1.629	1.557
ARICA Y PARINACOTA	20	17	25	22	30	21	30	35	32	17	26	23	21
Arica	20	17	25	21	30	21	30	35	31	17	26	23	21
Parinacota	0	0	0	1	0	0	0	0	1	0	0	0	0
TARAPACÁ	26	25	38	49	50	37	44	41	34	44	33	42	28
Iquique	22	25	35	48	50	31	40	37	31	42	30	39	27
Tamarugal	4	0	3	1	0	6	4	4	3	2	3	3	1
ANTOFAGASTA	86	65	102	82	83	88	71	84	68	78	72	75	67
Antofagasta	51	39	62	47	48	45	48	52	44	41	42	45	41
El Loa	31	21	33	29	32	34	20	26	20	30	27	22	22
Tocopilla	4	5	7	6	3	9	3	6	4	7	3	8	4
ATACAMA	47	43	47	50	63	40	47	41	39	37	31	41	27
Copiapó	29	29	32	36	39	29	32	36	25	22	17	27	20
Chañaral	4	6	4	4	6	4	6	2	3	5	0	4	3
Huasco	14	8	11	10	18	7	9	3	11	10	14	10	4
COQUIMBO	98	73	97	79	79	71	94	98	91	85	73	78	65
Elqui	55	50	55	47	61	45	62	74	62	52	46	47	36
Choapa	14	9	11	9	5	12	14	9	12	12	6	15	12
Limarí	29	14	31	23	13	14	18	15	17	21	21	16	17
VALPARAÍSO	178	173	201	170	200	176	168	179	156	147	156	142	159
Valparaíso	70	76	78	80	84	67	81	75	67	56	62	61	68
Isla de Pascua	0	1	0	1	0	3	1	0	0	1	0	1	0
Los Andes	12	9	9	13	14	14	11	17	8	8	11	5	6
Petorca	6	6	9	7	5	7	4	11	7	6	5	7	7
Quillota	25	18	20	16	32	19	16	15	20	15	11	25	17
San Antonio	23	13	16	14	11	14	15	22	11	15	16	19	14
San Felipe de Aconcagua	13	20	25	8	20	23	18	17	15	20	19	11	14
Marga Marga	29	30	44	31	34	29	22	22	28	26	32	13	33
METROPOLITANA	703	713	725	718	735	721	758	698	667	726	667	643	632
Santiago	520	523	507	507	538	504	552	515	506	507	485	471	459
Cordillera	62	67	78	77	59	71	67	48	46	79	62	59	59
Chacabuco	20	19	25	17	23	26	23	23	27	34	27	22	28
Maipo	55	67	71	76	78	61	74	61	53	64	61	54	47
Melipilla	21	15	18	12	12	26	11	19	9	18	11	14	13
Talagante	25	22	26	29	25	33	31	32	26	24	21	23	26

REGIÓN Y PROVINCIA DE RESIDENCIA HABITUAL DE LA MADRE	Defunciones de menores de 1 año												
	2005	2006	2007	2008	2009	2010	2011	2012	2013	2014	2015	2016	2017
O'HIGGINS	106	88	98	104	97	96	89	94	74	100	76	87	66
Cachapoal	81	60	61	80	79	68	68	76	53	74	59	60	48
Cardenal Caro	2	5	5	3	1	0	2	3	2	5	2	1	1
Colchagua	23	23	32	21	17	28	19	15	19	21	15	26	17
MAULE	114	114	115	122	108	121	106	87	83	121	99	83	83
Talca	52	46	41	51	45	53	50	37	38	52	38	33	42
Cauquenes	5	9	4	5	7	4	1	2	5	7	4	1	3
Curicó	30	27	33	37	25	29	26	31	19	33	31	21	19
Linares	27	32	37	29	31	35	29	17	21	29	26	28	19
ÑUBLE	48	61	54	62	36	52	34	48	43	37	48	39	40
Diguillín	28	41	40	47	25	32	21	30	29	26	33	28	25
Itata	7	9	4	4	3	10	4	7	9	9	5	3	5
Punilla	13	11	10	11	8	10	9	11	5	2	10	8	10
BIOBÍO	189	180	184	171	212	163	171	149	163	152	154	142	158
Concepción	104	105	115	108	133	113	98	96	108	82	95	91	91
Arauco	35	29	23	22	23	12	22	19	15	23	17	14	25
BioBío	50	46	46	41	56	38	51	34	40	47	42	37	42
LA ARAUCANÍA	105	108	125	125	118	119	116	98	88	116	110	87	84
Cautín	82	84	102	94	97	90	94	77	70	86	83	67	65
Malleco	23	24	23	31	21	29	22	21	18	30	27	20	19
LOS RÍOS	43	37	50	48	35	35	48	39	43	36	40	38	32
Valdivia	31	24	36	36	28	32	37	30	31	29	32	31	26
Ranco	12	13	14	12	7	3	11	9	12	7	8	7	6
LOS LAGOS	119	108	114	108	114	91	99	94	90	97	74	87	74
Llanquihue	60	48	60	56	58	45	51	51	43	43	35	43	35
Chiloé	22	25	16	20	25	17	17	13	15	25	17	14	14
Osorno	35	34	36	31	31	28	28	29	31	28	20	30	25
Palena	2	1	2	1	0	1	3	1	1	1	2	0	0
AYSÉN	11	14	14	16	22	10	11	12	8	15	8	11	8
Coyhaique	7	7	7	10	15	7	3	2	4	9	5	5	5
Aysén	4	4	3	3	6	3	7	8	3	5	2	4	2
Capitán Prat	0	1	3	1	0	0	1	0	0	0	0	0	0
General Carrera	0	2	1	2	1	0	0	2	1	1	1	2	1
MAGALLANES	18	20	20	22	15	21	22	15	13	17	16	11	13
Magallanes	15	16	17	19	14	18	19	11	12	15	12	10	10
Antártica Chilena	0	0	0	0	0	0	0	0	0	0	0	0	0
Tierra del Fuego	1	3	0	1	0	0	0	1	0	0	1	0	0
Última Esperanza	2	1	3	2	1	3	3	3	1	2	3	1	3

FUENTE: Instituto Nacional de Estadísticas (INE)

1.2.2.2.5-01 DEFUNCIONES DE MENORES DE 1 AÑO POR AÑO DE OCURENCIA Y TASAS DE MORTALIDAD INFANTIL, SEGÚN LUGAR DE RESIDENCIA HABITUAL DE LA MADRE (REGIÓN Y PROVINCIA), 2013-2017										
LUGAR DE RESIDENCIA HABITUAL DE LA MADRE (REGIÓN Y PROVINCIA)	Defunciones de menores de 1 año					Tasa bruta de mortalidad infantil por 1.000 nacidos vivos/ ¹ /2				
	2013	2014	2015	2016	2017	2013	2014	2015	2016	2017
TOTAL	1.692	1.825	1.683	1.629	1.557	7,0	7,2	6,9	7,0	7,1
ARICA Y PARINACOTA	32	17	26	23	21	9,1	-	7,6	7,2	6,9
Arica	31	17	26	23	21	8,9	-	7,7	7,3	6,9
Parinacota	1	0	0	0	0	-	-	-	-	-
TARAPACÁ	34	44	33	42	28	5,9	7,5	5,7	7,7	5,5
Iquique	31	42	30	39	27	5,8	7,7	5,6	7,7	5,7
Tamarugal	3	2	3	3	1	-	-	-	-	-
ANTOFAGASTA	68	78	72	75	67	6,9	7,6	7,3	8,1	8,0
Antofagasta	44	41	42	45	41	7,0	6,2	6,6	7,5	7,5
El Loa	20	30	27	22	22	6,6	9,6	8,9	7,8	8,5
Tocopilla	4	7	3	8	4	-	-	-	-	-
ATACAMA	39	37	31	41	27	8,0	7,3	6,9	9,7	6,8
Copiapó	25	22	17	27	20	7,8	6,6	-	9,5	7,8
Chañaral	3	5	0	4	3	-	-	-	-	-
Huasco	11	10	14	10	4	-	-	-	-	-
COQUIMBO	91	85	73	78	65	8,0	7,3	6,6	7,7	7,0
Elqui	62	52	46	47	36	8,1	6,8	6,2	6,9	5,8
Choapa	12	12	6	15	12	-	-	-	-	-
Limarí	17	21	21	16	17	-	7,7	8,6	-	-
VALPARAÍSO	156	147	156	142	159	6,7	6,1	6,6	6,4	7,8
Valparaíso	67	56	62	61	68	7,2	5,7	6,5	6,8	8,4
Isla de Pascua	0	1	0	1	0	-	-	-	-	-
Los Andes	8	8	11	5	6	-	-	-	-	-
Petorca	7	6	5	7	7	-	-	-	-	-
Quillota	20	15	11	25	17	7,4	-	-	9,7	-
San Antonio	11	15	16	19	14	-	-	-	-	-
San Felipe de Aconcagua	15	20	19	11	14	-	8,7	-	-	-
Marga Marga	28	26	32	13	33	6,6	6,0	7,5	-	8,6
METROPOLITANA	667	726	667	643	632	6,7	7,0	6,6	6,6	6,8
Santiago	506	507	485	471	459	7,0	6,8	6,6	6,7	6,8
Cordillera	46	79	62	59	59	5,2	8,4	6,9	6,9	7,5
Chacabuco	27	34	27	22	28	7,0	8,3	6,4	5,2	6,6
Maipo	53	64	61	54	47	7,3	8,5	8,2	7,7	6,8
Melipilla	9	18	11	14	13	-	-	-	-	-
Talagante	26	24	21	23	26	6,2	5,6	4,7	5,6	6,7
O'HIGGINS	74	100	76	87	66	6,1	8,0	6,3	7,6	6,1
Cachapoal	53	74	59	60	48	6,0	8,1	6,7	7,2	6,1
Cardenal Caro	2	5	2	1	1	-	-	-	-	-
Colchagua	19	21	15	26	17	-	7,3	-	9,6	-

1.2.2.5-01	DEFUNCIONES DE MENORES DE 1 AÑO POR AÑO DE OCURENCIA Y TASAS DE MORTALIDAD INFANTIL, SEGÚN LUGAR DE RESIDENCIA HABITUAL DE LA MADRE (REGIÓN Y PROVINCIA), 2013-2017									
LUGAR DE RESIDENCIA HABITUAL DE LA MADRE (REGIÓN Y PROVINCIA)	Defunciones de menores de 1 año					Tasa bruta de mortalidad infantil por 1.000 nacidos vivos ^{1/2}				
	2013	2014	2015	2016	2017	2013	2014	2015	2016	2017
MAULE	83	121	99	83	83	6,0	8,4	7,0	6,2	6,6
Talca	38	52	38	33	42	6,9	8,9	6,6	6,2	8,3
Cauquenes	5	7	4	1	3	-	-	-	-	-
Curicó	19	33	31	21	19	-	8,5	8,2	5,8	-
Linares	21	29	26	28	19	5,6	7,4	6,8	7,9	-
ÑUBLE	43	37	48	39	40	7,7	6,3	8,3	7,1	7,5
Diaguillín	29	26	33	28	25	7,4	6,4	8,2	7,4	6,8
Itata	9	9	5	3	5	-	-	-	-	-
Punilla	5	2	10	8	10	-	-	-	-	-
BIOBÍO	163	152	154	142	158	7,9	7,0	7,3	7,2	8,7
Concepción	108	82	95	91	91	8,3	6,0	7,2	7,5	8,0
Arauco	15	23	17	14	25	-	9,4	-	-	13,0
Biobío	40	47	42	37	42	7,4	8,6	7,7	7,2	8,5
LA ARAUCANÍA	88	116	110	87	84	6,8	8,6	8,2	6,9	7,0
Cautín	70	86	83	67	65	7,0	8,3	7,9	6,8	6,9
Malleco	18	30	27	20	19	-	10,3	9,5	7,5	-
LOS RÍOS	43	36	40	38	32	8,9	7,1	8,5	8,3	7,5
Valdivia	31	29	32	31	26	8,4	7,6	8,8	9,0	7,9
Ranco	12	7	8	7	6	-	-	-	-	-
LOS LAGOS	90	97	74	87	74	8,0	8,5	6,6	8,0	7,4
Llanquihue	43	43	35	43	35	7,7	7,4	6,1	7,5	6,6
Chiloé	15	25	17	14	14	-	11,1	-	-	-
Osorno	31	28	20	30	25	9,6	8,9	6,7	10,6	9,3
Palena	1	1	2	0	0	-	-	-	-	-
AYSÉN	8	15	8	11	8	-	-	-	-	-
Coyhaique	4	9	5	5	5	-	-	-	-	-
Aysén	3	5	2	4	2	-	-	-	-	-
Capitán Prat	0	0	0	0	0	-	-	-	-	-
General Carrera	1	1	1	2	1	-	-	-	-	-
MAGALLANES	13	17	16	11	13	-	-	-	-	-
Magallanes	12	15	12	10	10	-	-	-	-	-
Antártica Chilena	0	0	0	0	0	-	-	-	-	-
Tierra del Fuego	0	0	1	0	0	-	-	-	-	-
Última Esperanza	1	2	3	1	3	-	-	-	-	-

- 1/ La tasa total país y de regiones se calcularon con nacidos vivos corregidos, según el método de las inscripciones tardías; las tasas de provincias se calculan con nacidos vivos sin corregir (observados).
- 2/ Desde el año 2016, las tasas con menos de 20 registros no se calculan ya que "cuando el tamaño de la población y/o la cantidad de hechos vitales es muy pequeña, el peso relativo de un evento tiene mayor impacto, haciendo que las tasas calculadas estén sujetas a fluctuaciones y por ende estas deben interpretarse con precaución". En conclusión, hacer comparaciones en el tiempo, o entre regiones, o provincias, basadas en tasas inestables, pueden conducir a conclusiones erróneas. A raíz de todo lo antes expuesto, se decidió no incluir tasas donde la cantidad de casos sean menores a 20 registros.

FUENTE: Instituto Nacional de Estadísticas (INE)

1.2.2.2.5-02	DEFUNCIONES DE MENORES DE 1 AÑO, POR ÁREA DE RESIDENCIA HABITUAL DE LA MADRE Y SEXO DEL FALLECIDO, SEGÚN ESTADO CIVIL Y GRUPO DE EDAD DE LA MADRE, 2017											
ESTADO CIVIL Y GRUPO DE EDAD DE LA MADRE	DEFUNCIONES DE MENORES DE 1 AÑO											
	Total				Área de residencia habitual y sexo del fallecido							
					Urbana				Rural			
	Ambos sexos	Hombres	Mujeres	Indeterminado	Ambos sexos	Hombres	Mujeres	Indeterminado	Ambos sexos	Hombres	Mujeres	Indeterminado
TOTAL	1.557	830	705	22	1.402	748	637	17	155	82	68	5
Menores de 15 años	11	6	5	0	10	5	5	0	1	1	0	0
15 a 19 años	160	89	69	2	144	81	62	1	16	8	7	1
20 a 24 años	326	169	152	5	297	156	137	4	29	13	15	1
25 a 29 años	380	205	166	9	344	185	152	7	36	20	14	2
30 a 34 años	334	172	161	1	303	153	149	1	31	19	12	0
35 a 39 años	234	128	101	5	207	114	89	4	27	14	12	1
40 a 44 años	105	57	48	0	92	51	41	0	13	6	7	0
45 a 49 años	6	4	2	0	4	3	1	0	2	1	1	0
50 años y más	1	0	1	0	1	0	1	0	0	0	0	0
Casada	436	227	204	5	401	213	184	4	35	14	20	1
Menores de 15 años	1	1	0	0	1	1	0	0	0	0	0	0
15 a 19 años	3	0	3	0	3	0	3	0	0	0	0	0
20 a 24 años	31	16	15	0	26	15	11	0	5	1	4	0
25 a 29 años	76	41	35	0	73	39	34	0	3	2	1	0
30 a 34 años	146	69	76	1	137	65	71	1	9	4	5	0
35 a 39 años	114	61	49	4	102	57	42	3	12	4	7	1
40 a 44 años	62	37	25	0	57	35	22	0	5	2	3	0
45 a 49 años	2	2	0	0	1	1	0	0	1	1	0	0
50 años y más	1	0	1	0	1	0	1	0	0	0	0	0
Unión Civil	0	0	0	0	0	0	0	0	0	0	0	0
Menores de 15 años	0	0	0	0	0	0	0	0	0	0	0	0
15 a 19 años	0	0	0	0	0	0	0	0	0	0	0	0
20 a 24 años	0	0	0	0	0	0	0	0	0	0	0	0
25 a 29 años	0	0	0	0	0	0	0	0	0	0	0	0

1.2.2.2.5-02	DEFUNCIONES DE MENORES DE 1 AÑO, POR ÁREA DE RESIDENCIA HABITUAL DE LA MADRE Y SEXO DEL FALLECIDO, SEGÚN ESTADO CIVIL Y GRUPO DE EDAD DE LA MADRE, 2017											
ESTADO CIVIL Y GRUPO DE EDAD DE LA MADRE	DEFUNCIONES DE MENORES DE 1 AÑO											
	Total				Área de residencia habitual y sexo del fallecido							
					Urbana				Rural			
	Ambos sexos	Hombres	Mujeres	Indeterminado	Ambos sexos	Hombres	Mujeres	Indeterminado	Ambos sexos	Hombres	Mujeres	Indeterminado
30 a 34 años	0	0	0	0	0	0	0	0	0	0	0	0
35 a 39 años	0	0	0	0	0	0	0	0	0	0	0	0
40 a 44 años	0	0	0	0	0	0	0	0	0	0	0	0
45 a 49 años	0	0	0	0	0	0	0	0	0	0	0	0
50 años y más	0	0	0	0	0	0	0	0	0	0	0	0
Soltera	1.121	603	501	17	1.001	535	453	13	120	68	48	4
Menores de 15 años	10	5	5	0	9	4	5	0	1	1	0	0
15 a 19 años	157	89	66	2	141	81	59	1	16	8	7	1
20 a 24 años	295	153	137	5	271	141	126	4	24	12	11	1
25 a 29 años	304	164	131	9	271	146	118	7	33	18	13	2
30 a 34 años	188	103	85	0	166	88	78	0	22	15	7	0
35 a 39 años	120	67	52	1	105	57	47	1	15	10	5	0
40 a 44 años	43	20	23	0	35	16	19	0	8	4	4	0
45 a 49 años	4	2	2	0	3	2	1	0	1	0	1	0
50 años y más	0	0	0	0	0	0	0	0	0	0	0	0
No especificada	0	0	0	0	0	0	0	0	0	0	0	0
Menores de 15 años	0	0	0	0	0	0	0	0	0	0	0	0
15 a 19 años	0	0	0	0	0	0	0	0	0	0	0	0
20 a 24 años	0	0	0	0	0	0	0	0	0	0	0	0
25 a 29 años	0	0	0	0	0	0	0	0	0	0	0	0
30 a 34 años	0	0	0	0	0	0	0	0	0	0	0	0
35 a 39 años	0	0	0	0	0	0	0	0	0	0	0	0
40 a 44 años	0	0	0	0	0	0	0	0	0	0	0	0
45 a 49 años	0	0	0	0	0	0	0	0	0	0	0	0
50 años y más	0	0	0	0	0	0	0	0	0	0	0	0

FUENTE: Instituto Nacional de Estadísticas (INE)

1.2.2.2.5-03	DEFUNCIONES DE MENORES DE 1 AÑO, POR EDAD SIMPLE DEL FALLECIDO Y LUGAR DE RESIDENCIA HABITUAL DE LA MADRE (REGIÓN Y PROVINCIA), 2017																						
LUGAR DE RESIDENCIA HABITUAL DE LA MADRE (REGIÓN Y PROVINCIA)	DEFUNCIONES DE MENORES DE 1 AÑO																						
	Total	Edad simple																					
		Menores de 28 días											28 días y más										
		Menores de 1 día	1 día	2 días	3 días	4 días	5 días	6 días	7 a 13 días	14 a 20 días	21 a 27 días	28 días a 1 mes	2 meses	3 meses	4 meses	5 meses	6 meses	7 meses	8 meses	9 meses	10 meses	11 meses	
TOTAL	1.557	641	99	68	53	28	34	33	128	74	44	113	55	43	35	21	15	18	16	17	17	5	
ARICA Y PARINACOTA	21	10	2	0	0	0	0	0	1	1	1	1	1	1	1	0	0	2	0	0	0	0	0
Arica	21	10	2	0	0	0	0	0	1	1	1	1	1	1	1	0	0	2	0	0	0	0	0
Parinacota	0	0	0	0	0	0	0	0	0	0	0	0	0	0	0	0	0	0	0	0	0	0	0
TARAPACÁ	28	10	3	1	2	1	1	1	4	2	1	2	0	0	0	0	0	0	0	0	0	0	0
Iquique	27	10	3	1	2	1	0	1	4	2	1	2	0	0	0	0	0	0	0	0	0	0	0
Tamarugal	1	0	0	0	0	0	1	0	0	0	0	0	0	0	0	0	0	0	0	0	0	0	0
ANTOFAGASTA	67	29	5	3	2	2	1	0	5	2	1	5	1	0	4	3	0	2	0	0	1	1	
Antofagasta	41	22	3	3	1	1	0	0	4	1	1	1	0	0	3	0	0	0	0	0	1	0	
El Loa	22	7	1	0	1	1	0	0	1	0	0	4	0	0	1	3	0	2	0	0	0	1	
Tocopilla	4	0	1	0	0	0	1	0	0	1	0	0	1	0	0	0	0	0	0	0	0	0	
ATACAMA	27	6	6	2	0	0	0	0	3	1	1	4	3	0	0	1	0	0	0	0	0	0	
Copiapó	20	5	4	0	0	0	0	0	2	1	1	4	2	0	0	1	0	0	0	0	0	0	
Chañaral	3	0	1	1	0	0	0	0	0	0	0	0	1	0	0	0	0	0	0	0	0	0	
Huasco	4	1	1	1	0	0	0	0	1	0	0	0	0	0	0	0	0	0	0	0	0	0	
COQUIMBO	65	27	3	3	3	0	0	2	7	3	2	4	1	1	0	0	3	0	2	2	0	2	
Elqui	36	13	1	2	3	0	0	1	4	1	2	2	1	1	0	0	2	0	1	1	0	1	
Choapa	12	6	0	0	0	0	0	1	2	1	0	1	0	0	0	0	0	0	1	0	0	0	
Limarí	17	8	2	1	0	0	0	0	1	1	0	1	0	0	0	0	1	0	0	1	0	1	
VALPARAÍSO	159	57	11	2	4	5	3	5	15	11	7	6	7	10	4	2	0	3	2	3	1	1	
Valparaíso	68	21	5	1	2	2	1	2	6	5	3	4	1	7	4	1	0	1	1	1	0	0	
Isla de Pascua	0	0	0	0	0	0	0	0	0	0	0	0	0	0	0	0	0	0	0	0	0	0	
Los Andes	6	1	1	0	0	0	0	0	0	0	0	0	1	1	0	0	0	0	1	1	0	0	
Petorca	7	5	0	0	0	0	0	1	1	0	0	0	0	0	0	0	0	0	0	0	0	0	
Quillota	17	5	0	0	0	0	1	0	2	3	2	1	1	1	0	0	0	0	0	0	1	0	
San Antonio	14	6	2	0	1	0	0	0	1	1	0	0	0	0	0	0	0	1	0	1	0	1	
San Felipe de Aconcagua	14	3	0	1	1	1	0	1	2	2	0	1	1	1	0	0	0	0	0	0	0	0	
Marga Marga	33	16	3	0	0	2	1	1	3	0	2	0	3	0	0	1	0	1	0	0	0	0	

1.2.2.2.5-03		DEFUNCIONES DE MENORES DE 1 AÑO, POR EDAD SIMPLE DEL FALLECIDO Y LUGAR DE RESIDENCIA HABITUAL DE LA MADRE (REGIÓN Y PROVINCIA), 2017																					
LUGAR DE RESIDENCIA HABITUAL DE LA MADRE (REGIÓN Y PROVINCIA)	DEFUNCIONES DE MENORES DE 1 AÑO																						
	Total	Edad simple																					
		Menores de 28 días											28 días y más										
		Menores de 1 día	1 día	2 días	3 días	4 días	5 días	6 días	7 a 13 días	14 a 20 días	21 a 27 días	28 días a 1 mes	2 meses	3 meses	4 meses	5 meses	6 meses	7 meses	8 meses	9 meses	10 meses	11 meses	
METROPOLITANA	632	273	32	24	28	11	13	16	55	29	12	41	23	15	17	9	7	5	9	4	8	1	
Santiago	459	196	25	17	24	9	9	10	35	22	10	31	19	11	10	7	3	4	8	3	6	0	
Cordillera	59	26	1	4	1	1	0	2	7	2	1	3	2	1	2	0	3	1	0	0	2	0	
Chacabuco	28	9	1	1	1	0	1	0	5	2	0	1	0	2	3	1	0	0	1	0	0	0	
Maipo	47	28	4	1	2	0	0	3	3	2	1	0	0	1	0	0	1	0	0	1	0	0	
Melipilla	13	6	0	0	0	1	0	1	2	1	0	0	1	0	1	0	0	0	0	0	0	0	
Talagante	26	8	1	1	0	0	3	0	3	0	0	6	1	0	1	1	0	0	0	0	0	1	
O'HIGGINS	66	32	2	4	1	2	1	3	5	6	1	2	1	2	1	1	1	0	1	0	0	0	
Cachapoal	48	20	2	2	0	2	1	2	5	4	1	2	1	2	1	1	1	0	1	0	0	0	
Cardenal Caro	1	1	0	0	0	0	0	0	0	0	0	0	0	0	0	0	0	0	0	0	0	0	
Colchagua	17	11	0	2	1	0	0	1	0	2	0	0	0	0	0	0	0	0	0	0	0	0	
MAULE	83	24	7	4	6	1	1	0	6	5	5	10	3	3	3	4	0	1	0	0	0	0	
Talca	42	14	2	2	5	1	0	0	3	3	2	4	2	1	2	1	0	0	0	0	0	0	
Cauquenes	3	1	1	0	0	0	0	0	0	0	0	1	0	0	0	0	0	0	0	0	0	0	
Curicó	19	1	4	2	1	0	0	0	1	0	3	4	0	0	1	1	0	1	0	0	0	0	
Linares	19	8	0	0	0	0	1	0	2	2	0	1	1	2	0	2	0	0	0	0	0	0	
ÑUBLE	40	13	4	4	3	1	1	0	4	1	2	1	2	1	1	0	0	1	0	1	0	0	
Diguillín	25	9	3	1	3	1	0	0	3	1	2	0	2	0	0	0	0	0	0	0	0	0	
Itata	5	1	1	0	0	0	0	0	1	0	0	1	0	0	0	0	0	1	0	0	0	0	
Punilla	10	3	0	3	0	0	1	0	0	0	0	0	0	1	1	0	0	0	0	1	0	0	
BIOBÍO	158	66	6	11	0	3	8	2	13	3	8	21	5	5	1	0	0	2	2	2	0	0	
Concepción	91	40	2	5	0	1	4	1	9	1	6	14	4	1	0	0	0	1	1	1	0	0	
Arauco	25	8	1	2	0	1	3	0	1	2	2	2	1	1	0	0	0	0	1	0	0	0	
Biobío	42	18	3	4	0	1	1	1	3	0	0	5	0	3	1	0	0	1	0	1	0	0	

1.2.2.2.5-03		DEFUNCIONES DE MENORES DE 1 AÑO, POR EDAD SIMPLE DEL FALLECIDO Y LUGAR DE RESIDENCIA HABITUAL DE LA MADRE (REGIÓN Y PROVINCIA), 2017																					
LUGAR DE RESIDENCIA HABITUAL DE LA MADRE (REGIÓN Y PROVINCIA)		DEFUNCIONES DE MENORES DE 1 AÑO																					
		Total	Edad simple																				
			Menores de 28 días											28 días y más									
			Menores de 1 día	1 día	2 días	3 días	4 días	5 días	6 días	7 a 13 días	14 a 20 días	21 a 27 días	28 días a 1 mes	2 meses	3 meses	4 meses	5 meses	6 meses	7 meses	8 meses	9 meses	10 meses	11 meses
LA ARAUCANÍA	84	38	8	6	1	1	2	0	4	3	3	5	3	4	1	0	2	0	0	2	1	0	
Cautín	65	29	7	3	1	0	0	0	3	3	2	4	3	4	1	0	2	0	0	2	1	0	
Malleco	19	9	1	3	0	1	2	0	1	0	1	1	0	0	0	0	0	0	0	0	0	0	
LOS RÍOS	32	17	5	0	0	0	0	0	1	3	0	2	3	0	0	0	0	0	0	0	1	0	
Valdivia	26	13	4	0	0	0	0	0	1	3	0	2	2	0	0	0	0	0	0	0	1	0	
Ranco	6	4	1	0	0	0	0	0	0	0	0	0	1	0	0	0	0	0	0	0	0	0	
LOS LAGOS	74	30	4	1	3	1	2	4	5	3	0	8	0	1	1	1	2	1	0	2	5	0	
Llanquihue	35	11	2	0	1	1	1	2	2	1	0	7	0	0	1	1	2	1	0	0	2	0	
Chiloé	14	9	1	1	0	0	0	1	0	0	0	0	0	0	0	0	0	0	0	1	1	0	
Osorno	25	10	1	0	2	0	1	1	3	2	0	1	0	1	0	0	0	0	0	1	2	0	
Palena	0	0	0	0	0	0	0	0	0	0	0	0	0	0	0	0	0	0	0	0	0	0	
AYSÉN	8	4	0	1	0	0	0	0	0	0	0	0	1	0	1	0	0	0	0	1	0	0	
Coyhaique	5	3	0	0	0	0	0	0	0	0	0	0	1	0	1	0	0	0	0	0	0	0	
Aysén	2	0	0	1	0	0	0	0	0	0	0	0	0	0	0	0	0	0	0	1	0	0	
Capitán Prat	0	0	0	0	0	0	0	0	0	0	0	0	0	0	0	0	0	0	0	0	0	0	
General Carrera	1	1	0	0	0	0	0	0	0	0	0	0	0	0	0	0	0	0	0	0	0	0	
MAGALLANES	13	5	1	2	0	0	1	0	0	1	0	1	1	0	0	0	0	1	0	0	0	0	
Magallanes	10	3	0	2	0	0	1	0	0	1	0	1	1	0	0	0	0	1	0	0	0	0	
Antártica Chilena	0	0	0	0	0	0	0	0	0	0	0	0	0	0	0	0	0	0	0	0	0	0	
Tierra del Fuego	0	0	0	0	0	0	0	0	0	0	0	0	0	0	0	0	0	0	0	0	0	0	
Última Esperanza	3	2	1	0	0	0	0	0	0	0	0	0	0	0	0	0	0	0	0	0	0	0	

FUENTE: Instituto Nacional de Estadísticas (INE)

1.2.2.2.5-04	DEFUNCIONES DE MENORES DE 1 AÑO, POR MES DE OCURENCIA, SEGÚN LUGAR DE RESIDENCIA HABITUAL DE LA MADRE (REGIÓN Y PROVINCIA), 2017												
LUGAR DE RESIDENCIA HABITUAL DE LA MADRE (REGIÓN Y PROVINCIA)	DEFUNCIONES DE MENORES DE 1 AÑO												
	Total	Mes de ocurrencia											
		Enero	Febrero	Marzo	Abril	Mayo	Junio	Julio	Agosto	Septiembre	Octubre	Noviembre	Diciembre
TOTAL	1.557	138	111	136	120	122	123	162	131	111	145	118	140
ARICA Y PARINACOTA	21	1	1	1	3	2	4	2	0	0	4	3	0
Arica	21	1	1	1	3	2	4	2	0	0	4	3	0
Parinacota	0	0	0	0	0	0	0	0	0	0	0	0	0
TARAPACÁ	28	1	0	3	3	5	1	9	0	1	1	3	1
Iquique	27	1	0	3	3	5	1	8	0	1	1	3	1
Tamarugal	1	0	0	0	0	0	0	1	0	0	0	0	0
ANTOFAGASTA	67	9	8	6	1	6	2	5	8	6	7	4	5
Antofagasta	41	6	4	2	1	4	1	3	7	3	4	2	4
El Loa	22	3	3	3	0	2	1	2	1	2	3	1	1
Tocopilla	4	0	1	1	0	0	0	0	0	1	0	1	0
ATACAMA	27	2	0	4	1	5	1	3	2	2	2	0	5
Copiapó	20	2	0	3	0	4	1	2	1	2	1	0	4
Chañaral	3	0	0	1	0	1	0	1	0	0	0	0	0
Huasco	4	0	0	0	1	0	0	0	1	0	1	0	1
COQUIMBO	65	9	0	9	5	4	3	3	10	4	4	4	10
Elqui	36	5	0	6	3	2	0	2	6	3	3	2	4
Choapa	12	1	0	1	0	1	1	1	2	1	1	0	3
Limarí	17	3	0	2	2	1	2	0	2	0	0	2	3
VALPARAÍSO	159	19	15	12	14	10	15	17	12	4	17	11	13
Valparaíso	68	8	6	3	6	6	7	3	9	3	6	7	4
Isla de Pascua	0	0	0	0	0	0	0	0	0	0	0	0	0
Los Andes	6	0	0	0	1	0	2	0	0	0	1	1	1
Petorca	7	2	2	1	0	0	1	1	0	0	0	0	0
Quillota	17	2	0	1	1	1	3	0	2	0	5	0	2
San Antonio	14	3	2	0	2	0	0	2	1	0	3	0	1
San Felipe de Aconcagua	14	0	2	2	1	1	1	3	0	0	1	0	3
Marga Marga	33	4	3	5	3	2	1	8	0	1	1	3	2
METROPOLITANA	632	55	52	49	48	38	48	54	54	57	63	58	56
Santiago	459	38	44	34	37	28	32	37	36	42	47	48	36
Cordillera	59	5	5	3	4	2	6	7	6	7	3	3	8
Chacabuco	28	4	1	3	3	1	3	3	2	1	1	3	3
Maipo	47	6	0	5	2	5	4	2	3	3	7	4	6
Melipilla	13	0	1	1	1	1	0	1	4	2	1	0	1
Talagante	26	2	1	3	1	1	3	4	3	2	4	0	2

1.2.2.2.5-04	DEFUNCIONES DE MENORES DE 1 AÑO, POR MES DE OCURRENCIA, SEGÚN LUGAR DE RESIDENCIA HABITUAL DE LA MADRE (REGIÓN Y PROVINCIA), 2017												
LUGAR DE RESIDENCIA HABITUAL DE LA MADRE (REGIÓN Y PROVINCIA)	DEFUNCIONES DE MENORES DE 1 AÑO												
	Total	Mes de ocurrencia											
		Enero	Febrero	Marzo	Abril	Mayo	Junio	Julio	Agosto	Septiembre	Octubre	Noviembre	Diciembre
O'HIGGINS	66	5	4	6	6	5	6	6	5	4	6	3	10
Cachapoal	48	3	2	5	6	3	4	5	4	3	4	2	7
Cardenal Caro	1	0	0	0	0	0	1	0	0	0	0	0	0
Colchagua	17	2	2	1	0	2	1	1	1	1	2	1	3
MAULE	83	7	8	5	7	7	9	5	9	9	7	7	3
Talca	42	2	5	3	5	3	2	3	2	7	4	5	1
Cauquenes	3	0	0	1	0	1	1	0	0	0	0	0	0
Curicó	19	5	1	0	1	0	5	0	3	1	1	1	1
Linares	19	0	2	1	1	3	1	2	4	1	2	1	1
ÑUBLE	40	4	3	3	2	5	2	4	3	5	3	1	5
Diguillín	25	3	2	0	2	4	0	2	3	5	2	0	2
Itata	5	1	0	2	0	0	0	0	0	0	0	1	1
Punilla	10	0	1	1	0	1	2	2	0	0	1	0	2
BIOBÍO	158	10	4	15	9	15	19	23	14	9	14	14	12
Concepción	91	5	3	6	3	8	12	13	11	6	7	9	8
Arauco	25	1	0	4	3	3	2	3	2	1	2	2	2
Biobío	42	4	1	5	3	4	5	7	1	2	5	3	2
LA ARAUCANÍA	84	7	8	11	7	7	7	7	4	4	7	4	11
Cautín	65	5	7	8	6	6	7	4	4	2	4	4	8
Malleco	19	2	1	3	1	1	0	3	0	2	3	0	3
LOS RÍOS	32	3	3	3	5	5	1	3	1	2	2	1	3
Valdivia	26	2	2	3	5	2	1	3	1	2	2	1	2
Ranco	6	1	1	0	0	3	0	0	0	0	0	0	1
LOS LAGOS	74	5	4	6	8	8	3	15	6	4	5	5	5
Llanquihue	35	3	3	3	5	4	0	7	3	0	3	3	1
Chiloé	14	1	0	1	1	1	1	2	1	1	2	0	3
Osorno	25	1	1	2	2	3	2	6	2	3	0	2	1
Palena	0	0	0	0	0	0	0	0	0	0	0	0	0
AYSÉN	8	0	0	2	1	0	0	2	1	0	1	0	1
Coyhaique	5	0	0	2	0	0	0	2	0	0	1	0	0
Aysén	2	0	0	0	1	0	0	0	0	0	0	0	1
Capitán Prat	0	0	0	0	0	0	0	0	0	0	0	0	0
General Carrera	1	0	0	0	0	0	0	0	1	0	0	0	0
MAGALLANES	13	1	1	1	0	0	2	4	2	0	2	0	0
Magallanes	10	1	1	1	0	0	2	1	2	0	2	0	0
Antártica Chilena	0	0	0	0	0	0	0	0	0	0	0	0	0
Tierra del Fuego	0	0	0	0	0	0	0	0	0	0	0	0	0
Última Esperanza	3	0	0	0	0	0	0	3	0	0	0	0	0

FUENTE: Instituto Nacional de Estadísticas (INE)

1.2.2.2.5-05 DEFUNCIONES DE MENORES DE 1 AÑO, POR AÑOS DE ESTUDIO APROBADOS DE LA MADRE, SEGÚN CONDICIÓN DE ACTIVIDAD Y GRUPOS DE EDAD DE LA MADRE, 2017								
CONDICIÓN DE ACTIVIDAD Y GRUPO DE EDAD DE LA MADRE	DEFUNCIONES DE MENORES DE 1 AÑO							
	Total	Años de estudio aprobados de la madre						
		Sin instrucción	1 a 3 años	4 a 6 años	7 a 9 años	10 a 12 años	13 años y más	No especificado
Total	1.557	2	5	33	191	763	546	17
Menores de 15 años	11	0	0	2	8	1	0	0
15 a 19 años	160	0	1	6	46	94	11	2
20 a 24 años	326	1	1	3	41	182	91	7
25 a 29 años	380	0	1	6	32	193	144	4
30 a 34 años	334	1	1	5	29	142	154	2
35 a 39 años	234	0	1	5	21	101	105	1
40 a 44 años	105	0	0	6	13	46	39	1
45 a 49 años	6	0	0	0	1	4	1	0
50 años y más	1	0	0	0	0	0	1	0
Activa	730	1	1	1	31	308	388	0
Menores de 15 años	1	0	0	0	0	1	0	0
15 a 19 años	8	0	0	0	1	5	2	0
20 a 24 años	106	1	0	0	8	60	37	0
25 a 29 años	201	0	0	0	7	95	99	0
30 a 34 años	202	0	0	1	4	72	125	0
35 a 39 años	150	0	1	0	7	50	92	0
40 a 44 años	59	0	0	0	4	24	31	0
45 a 49 años	2	0	0	0	0	1	1	0
50 años y más	1	0	0	0	0	0	1	0
Inactiva	760	1	3	30	154	436	136	0
Menores de 15 años	9	0	0	1	8	0	0	0
15 a 19 años	148	0	1	6	44	88	9	0
20 a 24 años	203	0	0	3	30	119	51	0
25 a 29 años	159	0	1	6	23	88	41	0
30 a 34 años	117	1	1	4	25	69	17	0
35 a 39 años	80	0	0	5	14	48	13	0
40 a 44 años	40	0	0	5	9	21	5	0
45 a 49 años	4	0	0	0	1	3	0	0
50 años y más	0	0	0	0	0	0	0	0
No especificada	67	0	1	2	6	19	22	17
Menores de 15 años	1	0	0	1	0	0	0	0
15 a 19 años	4	0	0	0	1	1	0	2
20 a 24 años	17	0	1	0	3	3	3	7
25 a 29 años	20	0	0	0	2	10	4	4
30 a 34 años	15	0	0	0	0	1	12	2
35 a 39 años	4	0	0	0	0	3	0	1
40 a 44 años	6	0	0	1	0	1	3	1
45 a 49 años	0	0	0	0	0	0	0	0
50 años y más	0	0	0	0	0	0	0	0

FUENTE: Instituto Nacional de Estadísticas (INE)

1.2.2.2.5-06	DEFUNCIONES DE MENORES DE 1 AÑO, POR AÑOS DE ESTUDIO APROBADOS DEL PADRE, SEGÚN ÁREA DE RESIDENCIA HABITUAL Y AÑOS DE ESTUDIO APROBADOS DE LA MADRE, 2017							
ÁREA DE RESIDENCIA HABITUAL Y AÑOS DE ESTUDIOS APROBADOS DE LA MADRE	DEFUNCIONES DE MENORES DE 1 AÑO							
	Total	Años de estudio aprobados del padre						
		Sin instrucción	1 a 3 años	4 a 6 años	7 a 9 años	10 a 12 años	13 años y más	No especificado
TOTAL	1.557	4	1	33	187	661	484	187
Sin instrucción	2	1	0	0	1	0	0	0
1 a 3 años de estudio	5	0	0	1	3	1	0	0
4 a 6 años de estudio	33	2	0	8	6	8	1	8
7 a 9 años de estudio	191	0	0	7	75	60	7	42
10 a 12 años de estudio	763	1	1	16	91	450	116	88
13 años de estudios y más	546	0	0	1	11	142	360	32
No Especificado	17	0	0	0	0	0	0	17
Urbana	1.402	3	1	22	152	601	454	169
Sin instrucción	2	1	0	0	1	0	0	0
1 a 3 años de estudio	3	0	0	0	2	1	0	0
4 a 6 años de estudio	21	1	0	4	2	7	0	7
7 a 9 años de estudio	158	0	0	6	59	51	6	36
10 a 12 años de estudio	696	1	1	11	78	416	109	80
13 años de estudios y más	508	0	0	1	10	126	339	32
No Especificado	14	0	0	0	0	0	0	14
Rural	155	1	0	11	35	60	30	18
Sin instrucción	0	0	0	0	0	0	0	0
1 a 3 años de estudio	2	0	0	1	1	0	0	0
4 a 6 años de estudio	12	1	0	4	4	1	1	1
7 a 9 años de estudio	33	0	0	1	16	9	1	6
10 a 12 años de estudio	67	0	0	5	13	34	7	8
13 años de estudios y más	38	0	0	0	1	16	21	0
No Especificado	3	0	0	0	0	0	0	3

FUENTE: Instituto Nacional de Estadísticas (INE)

1.2.2.2.5-09	DEFUNCIONES DE MENORES DE 1 AÑO, POR MES DE OCURRENCIA, SEGÚN ÁREA DE RESIDENCIA HABITUAL DE LA MADRE Y EDAD SIMPLE DEL FALLECIDO, 2017												
ÁREA DE RESIDENCIA HABITUAL DE LA MADRE Y EDAD SIMPLE	DEFUNCIONES DE MENORES DE 1 AÑO												
	Total	Mes de ocurrencia											
		Enero	Febrero	Marzo	Abril	Mayo	Junio	Julio	Agosto	Septiembre	Octubre	Noviembre	Diciembre
TOTAL	1.557	138	111	136	120	122	123	162	131	111	145	118	140
Menores de 1 día	641	61	59	61	47	45	43	68	48	49	50	50	60
1 día	99	10	6	12	11	9	6	10	8	4	6	10	7
2 días	68	4	7	2	5	8	3	7	4	7	9	4	8
3 días	53	6	6	3	4	3	5	4	4	5	4	5	4
4 días	28	4	1	2	2	3	3	3	2	2	2	1	3
5 días	34	3	3	4	2	1	1	4	4	2	5	1	4
6 días	33	3	1	4	3	4	4	1	3	1	3	1	5
7 a 13 días	128	12	8	10	7	10	7	13	14	6	11	14	16
14 a 20 días	74	5	6	5	7	5	10	7	6	5	7	8	3
21 a 27 días	44	6	3	1	4	4	5	5	4	5	4	1	2
28 días a 1 mes	113	8	4	12	9	12	12	9	8	6	11	11	11
2 meses	55	4	2	3	7	4	1	8	3	6	9	4	4
3 meses	43	3	0	2	4	6	4	6	3	0	9	2	4
4 meses	35	3	1	4	2	2	6	4	7	3	0	2	1
5 meses	21	1	0	1	2	2	3	1	3	2	5	1	0
6 meses	15	1	0	1	1	1	3	2	1	0	2	1	2
7 meses	18	0	1	3	2	1	1	3	2	4	1	0	0
8 meses	16	1	0	1	0	1	1	2	4	2	2	1	1
9 meses	17	1	0	3	0	0	4	1	2	2	1	1	2
10 meses	17	2	2	2	0	1	1	3	1	0	2	0	3
11 meses y menores de 12 meses	5	0	1	0	1	0	0	1	0	0	2	0	0
Urbana	1.402	124	103	122	108	108	111	149	119	101	133	109	115
Menores de 1 día	574	55	57	55	42	41	38	60	43	44	46	47	46
1 día	93	10	6	12	11	9	6	8	6	4	6	9	6
2 días	63	3	7	2	5	8	3	6	4	7	9	4	5
3 días	50	6	4	3	4	3	5	4	4	5	4	4	4
4 días	24	4	0	1	1	2	3	3	2	2	2	1	3
5 días	31	3	3	4	0	1	1	4	4	2	5	1	3
6 días	29	3	0	4	3	3	3	1	3	1	2	1	5
7 a 13 días	115	9	7	10	6	8	7	13	14	4	10	13	14
14 a 20 días	69	4	6	5	7	5	10	7	6	5	6	6	2
21 a 27 días	37	6	3	1	4	2	4	5	3	4	4	1	0
28 días a 1 mes	103	8	4	11	8	11	11	9	7	5	8	10	11

1.2.2.2.5-09 DEFUNCIONES DE MENORES DE 1 AÑO, POR MES DE OCURRENCIA, SEGÚN ÁREA DE RESIDENCIA HABITUAL DE LA MADRE Y EDAD SIMPLE DEL FALLECIDO, 2017													
ÁREA DE RESIDENCIA HABITUAL DE LA MADRE Y EDAD SIMPLE	DEFUNCIONES DE MENORES DE 1 AÑO												
	Total	Mes de ocurrencia											
		Enero	Febrero	Marzo	Abril	Mayo	Junio	Julio	Agosto	Septiembre	Octubre	Noviembre	Diciembre
2 meses	48	3	2	3	5	2	1	7	3	5	9	4	4
3 meses	36	2	0	0	4	6	4	6	2	0	7	2	3
4 meses	30	2	0	3	2	2	4	4	7	3	0	2	1
5 meses	19	1	0	1	2	2	2	1	2	2	5	1	0
6 meses	14	1	0	1	1	0	3	2	1	0	2	1	2
7 meses	16	0	1	2	2	1	0	3	2	4	1	0	0
8 meses	16	1	0	1	0	1	1	2	4	2	2	1	1
9 meses	13	1	0	1	0	0	4	0	1	2	1	1	2
10 meses	17	2	2	2	0	1	1	3	1	0	2	0	3
11 meses y menores de 12 meses	5	0	1	0	1	0	0	1	0	0	2	0	0
Rural	155	14	8	14	12	14	12	13	12	10	12	9	25
Menores de 1 día	67	6	2	6	5	4	5	8	5	5	4	3	14
1 día	6	0	0	0	0	0	0	2	2	0	0	1	1
2 días	5	1	0	0	0	0	0	1	0	0	0	0	3
3 días	3	0	2	0	0	0	0	0	0	0	0	1	0
4 días	4	0	1	1	1	1	0	0	0	0	0	0	0
5 días	3	0	0	0	2	0	0	0	0	0	0	0	1
6 días	4	0	1	0	0	1	1	0	0	0	1	0	0
7 a 13 días	13	3	1	0	1	2	0	0	0	2	1	1	2
14 a 20 días	5	1	0	0	0	0	0	0	0	0	1	2	1
21 a 27 días	7	0	0	0	0	2	1	0	1	1	0	0	2
28 días a 1 mes	10	0	0	1	1	1	1	0	1	1	3	1	0
2 meses	7	1	0	0	2	2	0	1	0	1	0	0	0
3 meses	7	1	0	2	0	0	0	0	1	0	2	0	1
4 meses	5	1	1	1	0	0	2	0	0	0	0	0	0
5 meses	2	0	0	0	0	0	1	0	1	0	0	0	0
6 meses	1	0	0	0	0	1	0	0	0	0	0	0	0
7 meses	2	0	0	1	0	0	1	0	0	0	0	0	0
8 meses	0	0	0	0	0	0	0	0	0	0	0	0	0
9 meses	4	0	0	2	0	0	0	1	1	0	0	0	0
10 meses	0	0	0	0	0	0	0	0	0	0	0	0	0
11 meses y menores de 12 meses	0	0	0	0	0	0	0	0	0	0	0	0	0

FUENTE: Instituto Nacional de Estadísticas (INE)

1.2.2.2.5-11	DEFUNCIONES DE MENORES DE 1 AÑO, POR AÑOS DE ESTUDIO APROBADOS DE LA MADRE, SEGÚN CONDICIÓN DE ACTIVIDAD DE LA MADRE E INTERVALO DE PESO AL NACER DEL FALLECIDO, 2017							
CONDICIÓN DE ACTIVIDAD DE LA MADRE E INTERVALO DE PESO AL NACER DEL FALLECIDO	DEFUNCIONES DE MENORES DE 1 AÑO							
	Total	Años de estudio aprobados de la madre						
		Sin Instrucción	1 a 3 años	4 a 6 años	7 a 9 años	10 a 12 años	13 y más años	No especificado
TOTAL	1.557	2	5	33	191	763	546	17
Menos de 500 gramos	152	0	0	1	16	84	51	0
500 a 999 gramos	433	0	3	11	50	217	152	0
1.000 a 1.499 gramos	170	0	1	3	17	91	58	0
1.500 a 1.999 gramos	155	1	0	4	19	66	65	0
2.000 a 2.499 gramos	160	0	0	0	18	77	65	0
2.500 a 2.999 gramos	180	1	0	7	30	79	63	0
3.000 a 3.499 gramos	183	0	1	3	25	97	57	0
3.500 a 3.999 gramos	85	0	0	3	12	40	30	0
4.000 a 4.499 gramos	19	0	0	1	4	9	5	0
4.500 a 5.999 gramos	2	0	0	0	0	2	0	0
6.000 gramos y más	0	0	0	0	0	0	0	0
No especificado	18	0	0	0	0	1	0	17
Activa	730	1	1	1	31	308	388	0
Menos de 500 gramos	69	0	0	0	3	30	36	0
500 a 999 gramos	212	0	1	0	14	93	104	0
1.000 a 1.499 gramos	92	0	0	0	1	43	48	0
1.500 a 1.999 gramos	82	0	0	0	2	32	48	0
2.000 a 2.499 gramos	80	0	0	0	1	36	43	0
2.500 a 2.999 gramos	82	1	0	1	6	27	47	0
3.000 a 3.499 gramos	70	0	0	0	3	27	40	0
3.500 a 3.999 gramos	34	0	0	0	1	15	18	0
4.000 a 4.499 gramos	8	0	0	0	0	4	4	0
4.500 a 5.999 gramos	1	0	0	0	0	1	0	0
6.000 gramos y más	0	0	0	0	0	0	0	0
No especificado	0	0	0	0	0	0	0	0

1.2.2.2.5-11	DEFUNCIONES DE MENORES DE 1 AÑO, POR AÑOS DE ESTUDIO APROBADOS DE LA MADRE, SEGÚN CONDICIÓN DE ACTIVIDAD DE LA MADRE E INTERVALO DE PESO AL NACER DEL FALLECIDO, 2017							
CONDICIÓN DE ACTIVIDAD DE LA MADRE E INTERVALO DE PESO AL NACER DEL FALLECIDO	DEFUNCIONES DE MENORES DE 1 AÑO							
	Total	Años de estudio aprobados de la madre						
		Sin Instrucción	1 a 3 años	4 a 6 años	7 a 9 años	10 a 12 años	13 y más años	No especificado
Inactiva	760	1	3	30	154	436	136	0
Menos de 500 gramos	81	0	0	1	12	53	15	0
500 a 999 gramos	208	0	2	11	35	120	40	0
1.000 a 1.499 gramos	70	0	0	2	15	45	8	0
1.500 a 1.999 gramos	67	1	0	4	16	31	15	0
2.000 a 2.499 gramos	75	0	0	0	16	40	19	0
2.500 a 2.999 gramos	91	0	0	5	23	49	14	0
3.000 a 3.499 gramos	108	0	1	3	22	67	15	0
3.500 a 3.999 gramos	48	0	0	3	11	25	9	0
4.000 a 4.499 gramos	11	0	0	1	4	5	1	0
4.500 a 5.999 gramos	1	0	0	0	0	1	0	0
6.000 gramos y más	0	0	0	0	0	0	0	0
No especificado	0	0	0	0	0	0	0	0
No especificada	67	0	1	2	6	19	22	17
Menos de 500 gramos	2	0	0	0	1	1	0	0
500 a 999 gramos	13	0	0	0	1	4	8	0
1.000 a 1.499 gramos	8	0	1	1	1	3	2	0
1.500 a 1.999 gramos	6	0	0	0	1	3	2	0
2.000 a 2.499 gramos	5	0	0	0	1	1	3	0
2.500 a 2.999 gramos	7	0	0	1	1	3	2	0
3.000 a 3.499 gramos	5	0	0	0	0	3	2	0
3.500 a 3.999 gramos	3	0	0	0	0	0	3	0
4.000 a 4.499 gramos	0	0	0	0	0	0	0	0
4.500 a 5.999 gramos	0	0	0	0	0	0	0	0
6.000 gramos y más	0	0	0	0	0	0	0	0
No especificado	18	0	0	0	0	1	0	17

FUENTE: Instituto Nacional de Estadísticas (INE)

1.2.2.2.5-22	DEFUNCIONES DE MENORES DE 1 AÑO, POR ORDEN DE HIJOS TENIDOS, SEGÚN AÑOS DE ESTUDIO APROBADOS Y GRUPO DE EDAD DE LA MADRE, 2017											
AÑOS DE ESTUDIO APROBADOS Y GRUPO DE EDAD DE LA MADRE	DEFUNCIONES DE MENORES DE 1 AÑO											
	Total	Orden de hijos tenidos										
		1 Hijo	2 Hijos	3 Hijos	4 Hijos	5 Hijos	6 Hijos	7 Hijos	8 Hijos	9 Hijos	10 Hijos y más	No especificado
TOTAL	1.557	623	480	282	113	43	9	6	0	0	1	0
Menores de 15 años	11	9	1	0	1	0	0	0	0	0	0	0
15 a 19 años	160	130	29	1	0	0	0	0	0	0	0	0
20 a 24 años	326	186	97	37	4	2	0	0	0	0	0	0
25 a 29 años	380	138	130	74	27	8	1	2	0	0	0	0
30 a 34 años	334	100	111	73	33	12	2	3	0	0	0	0
35 a 39 años	234	46	86	57	27	13	5	0	0	0	0	0
40 a 44 años	105	11	25	39	20	7	1	1	0	0	1	0
45 a 49 años	6	3	1	0	1	1	0	0	0	0	0	0
50 años y más	1	0	0	1	0	0	0	0	0	0	0	0
Sin instrucción	2	0	0	1	1	0	0	0	0	0	0	0
Menores de 15 años	0	0	0	0	0	0	0	0	0	0	0	0
15 a 19 años	0	0	0	0	0	0	0	0	0	0	0	0
20 a 24 años	1	0	0	1	0	0	0	0	0	0	0	0
25 a 29 años	0	0	0	0	0	0	0	0	0	0	0	0
30 a 34 años	1	0	0	0	1	0	0	0	0	0	0	0
35 a 39 años	0	0	0	0	0	0	0	0	0	0	0	0
40 a 44 años	0	0	0	0	0	0	0	0	0	0	0	0
45 a 49 años	0	0	0	0	0	0	0	0	0	0	0	0
50 años y más	0	0	0	0	0	0	0	0	0	0	0	0
1 a 3 años de estudio	5	3	0	0	0	1	1	0	0	0	0	0
Menores de 15 años	0	0	0	0	0	0	0	0	0	0	0	0
15 a 19 años	1	1	0	0	0	0	0	0	0	0	0	0
20 a 24 años	1	1	0	0	0	0	0	0	0	0	0	0
25 a 29 años	1	0	0	0	0	1	0	0	0	0	0	0
30 a 34 años	1	1	0	0	0	0	0	0	0	0	0	0
35 a 39 años	1	0	0	0	0	0	1	0	0	0	0	0
40 a 44 años	0	0	0	0	0	0	0	0	0	0	0	0
45 a 49 años	0	0	0	0	0	0	0	0	0	0	0	0
50 años y más	0	0	0	0	0	0	0	0	0	0	0	0
4 a 6 años de estudio	33	9	6	9	4	2	2	1	0	0	0	0
Menores de 15 años	2	1	1	0	0	0	0	0	0	0	0	0
15 a 19 años	6	5	1	0	0	0	0	0	0	0	0	0
20 a 24 años	3	1	1	1	0	0	0	0	0	0	0	0
25 a 29 años	6	1	1	3	1	0	0	0	0	0	0	0
30 a 34 años	5	1	0	2	1	0	0	1	0	0	0	0
35 a 39 años	5	0	0	1	1	1	2	0	0	0	0	0
40 a 44 años	6	0	2	2	1	1	0	0	0	0	0	0
45 a 49 años	0	0	0	0	0	0	0	0	0	0	0	0
50 años y más	0	0	0	0	0	0	0	0	0	0	0	0

1.2.2.2.5-22		DEFUNCIONES DE MENORES DE 1 AÑO, POR ORDEN DE HIJOS TENIDOS, SEGÚN AÑOS DE ESTUDIO APROBADOS Y GRUPO DE EDAD DE LA MADRE, 2017										
AÑOS DE ESTUDIO APROBADOS Y GRUPO DE EDAD DE LA MADRE	DEFUNCIONES DE MENORES DE 1 AÑO											
	Total	Orden de hijos tenidos										
		1 Hijo	2 Hijos	3 Hijos	4 Hijos	5 Hijos	6 Hijos	7 Hijos	8 Hijos	9 Hijos	10 Hijos y más	No especificado
7 a 9 años de estudio	191	72	51	33	16	15	0	4	0	0	0	0
Menores de 15 años	8	8	0	0	0	0	0	0	0	0	0	0
15 a 19 años	46	36	10	0	0	0	0	0	0	0	0	0
20 a 24 años	41	19	16	3	2	1	0	0	0	0	0	0
25 a 29 años	32	5	11	8	3	3	0	2	0	0	0	0
30 a 34 años	29	2	9	7	5	5	0	1	0	0	0	0
35 a 39 años	21	2	5	7	4	3	0	0	0	0	0	0
40 a 44 años	13	0	0	8	2	2	0	1	0	0	0	0
45 a 49 años	1	0	0	0	0	1	0	0	0	0	0	0
50 años y más	0	0	0	0	0	0	0	0	0	0	0	0
10 a 12 años de estudio	763	273	252	149	64	19	4	1	0	0	1	0
Menores de 15 años	1	0	0	0	1	0	0	0	0	0	0	0
15 a 19 años	94	79	14	1	0	0	0	0	0	0	0	0
20 a 24 años	182	97	61	23	0	1	0	0	0	0	0	0
25 a 29 años	193	49	74	47	19	3	1	0	0	0	0	0
30 a 34 años	142	32	52	33	17	6	1	1	0	0	0	0
35 a 39 años	101	11	38	29	15	7	1	0	0	0	0	0
40 a 44 años	46	3	12	16	11	2	1	0	0	0	1	0
45 a 49 años	4	2	1	0	1	0	0	0	0	0	0	0
50 años y más	0	0	0	0	0	0	0	0	0	0	0	0
13 años de estudios y más	546	261	166	87	25	5	2	0	0	0	0	0
Menores de 15 años	0	0	0	0	0	0	0	0	0	0	0	0
15 a 19 años	11	8	3	0	0	0	0	0	0	0	0	0
20 a 24 años	91	66	17	7	1	0	0	0	0	0	0	0
25 a 29 años	144	81	43	16	4	0	0	0	0	0	0	0
30 a 34 años	154	64	49	31	8	1	1	0	0	0	0	0
35 a 39 años	105	33	43	20	6	2	1	0	0	0	0	0
40 a 44 años	39	8	11	12	6	2	0	0	0	0	0	0
45 a 49 años	1	1	0	0	0	0	0	0	0	0	0	0
50 años y más	1	0	0	1	0	0	0	0	0	0	0	0
No especificado	17	5	5	3	3	1	0	0	0	0	0	0
Menores de 15 años	0	0	0	0	0	0	0	0	0	0	0	0
15 a 19 años	2	1	1	0	0	0	0	0	0	0	0	0
20 a 24 años	7	2	2	2	1	0	0	0	0	0	0	0
25 a 29 años	4	2	1	0	0	1	0	0	0	0	0	0
30 a 34 años	2	0	1	0	1	0	0	0	0	0	0	0
35 a 39 años	1	0	0	0	1	0	0	0	0	0	0	0
40 a 44 años	1	0	0	1	0	0	0	0	0	0	0	0
45 a 49 años	0	0	0	0	0	0	0	0	0	0	0	0
50 años y más	0	0	0	0	0	0	0	0	0	0	0	0

FUENTE: Instituto Nacional de Estadísticas (INE)

1.2.2.2.5-23 DEFUNCIONES DE MENORES DE 1 AÑO, POR LUGAR DE RESIDENCIA HABITUAL DE LA MADRE (REGIÓN), SEGÚN SEXO DEL FALLECIDO Y GRUPO DE CAUSA DE MUERTE, 2017																		
SEXO DEL FALLECIDO Y GRUPO DE CAUSA DE MUERTE (CIE-10)	DEFUNCIONES DE MENORES DE 1 AÑO																	
	Descripción de los grupos de causa de muerte	Total	Lugar de residencia habitual de la madre (región)															
			Arica y Parinacota	Tarapacá	Antofagasta	Atacama	Coquimbo	Valparaíso	Metropolitana	O'Higgins	Maule	Ñuble	Biobío	La Araucanía	Los Ríos	Los Lagos	Aysén	Magallanes
A00-Y98 a/	TOTAL	1.557	21	28	67	27	65	159	632	66	83	40	158	84	32	74	8	13
A00-B99	Ciertas enfermedades infecciosas y parasitarias	24	0	0	3	0	0	1	9	1	4	2	0	1	1	2	0	0
C00-D48	Tumores	11	0	0	0	0	2	0	5	0	1	0	1	1	0	1	0	0
G00-G99;H00-H95	Enfermedades del sistema nervioso, ojo y oído	25	0	0	2	0	1	2	13	1	1	1	1	1	0	1	1	0
I00-I99	Enfermedades del sistema circulatorio	13	1	0	0	0	0	2	4	0	0	0	5	0	0	1	0	0
J00-J99	Enfermedades del sistema respiratorio	26	0	0	1	1	2	4	11	1	1	0	1	1	0	2	1	0
P00-P96	Ciertas afecciones originadas en el período perinatal	720	10	18	25	9	27	65	288	37	34	17	83	45	17	36	1	8
Q00-Q99	Malformaciones congénitas, deformidades y anomalías cromosómicas	591	7	8	35	14	28	68	232	21	32	17	50	32	12	26	4	5
D50-F99;K00-N99;O00-O99;R00-R99;V01-Y98	Resto de las causas	147	3	2	1	3	5	17	70	5	10	3	17	3	2	5	1	0
A00-Y98 a/	Hombres	830	9	18	38	17	35	85	334	36	51	19	92	37	16	30	6	7
A00-B99	Ciertas enfermedades infecciosas y parasitarias	12	0	0	2	0	0	1	4	1	2	1	0	0	1	0	0	0
C00-D48	Tumores	5	0	0	0	0	0	0	2	0	1	0	1	1	0	0	0	0
G00-G99;H00-H95	Enfermedades del sistema nervioso, ojo y oído	13	0	0	0	0	1	0	9	1	1	0	0	0	0	0	1	0
I00-I99	Enfermedades del sistema circulatorio	8	0	0	0	0	0	1	3	0	0	0	3	0	0	1	0	0
J00-J99	Enfermedades del sistema respiratorio	18	0	0	1	1	1	3	7	1	1	0	1	1	0	0	1	0

1.2.2.2.5-23			DEFUNCIONES DE MENORES DE 1 AÑO, POR LUGAR DE RESIDENCIA HABITUAL DE LA MADRE (REGIÓN), SEGÚN SEXO DEL FALLECIDO Y GRUPO DE CAUSA DE MUERTE, 2017																
SEXO DEL FALLECIDO Y GRUPO DE CAUSA DE MUERTE (CIE-10)	DEFUNCIONES DE MENORES DE 1 AÑO																		
	Descripción de los grupos de causa de muerte	Total	Lugar de residencia habitual de la madre (región)																
			Arica y Parinacota	Tarapacá	Antofagasta	Atacama	Coquimbo	Valparaíso	Metropolitana	O'Higgins	Maule	Ñuble	Biobío	La Araucanía	Los Ríos	Los Lagos	Aysén	Magallanes	
P00-P96	Ciertas afecciones originadas en el período perinatal	387	4	10	15	8	15	41	159	21	19	7	42	18	9	15	0	4	
Q00-Q99	Malformaciones congénitas, deformidades y anomalías cromosómicas	307	3	7	19	5	14	31	118	11	21	9	34	15	5	9	3	3	
D50-F99;K00-N99;O00-O99;R00-R99;V01-Y98	Resto de las causas	80	2	1	1	3	4	8	32	1	6	2	11	2	1	5	1	0	
A00-Y98 a/	Mujeres	705	12	10	27	10	30	71	289	29	32	20	64	43	16	44	2	6	
A00-B99	Ciertas enfermedades infecciosas y parasitarias	12	0	0	1	0	0	0	5	0	2	1	0	1	0	2	0	0	
C00-D48	Tumores	6	0	0	0	0	2	0	3	0	0	0	0	0	0	1	0	0	
G00-G99;H00-H95	Enfermedades del sistema nervioso, ojo y oído	12	0	0	2	0	0	2	4	0	0	1	1	1	0	1	0	0	
I00-I99	Enfermedades del sistema circulatorio	5	1	0	0	0	0	1	1	0	0	0	2	0	0	0	0	0	
J00-J99	Enfermedades del sistema respiratorio	8	0	0	0	0	1	1	4	0	0	0	0	0	0	2	0	0	
P00-P96	Ciertas afecciones originadas en el período perinatal	328	6	8	10	1	12	23	128	16	15	10	40	25	8	21	1	4	
Q00-Q99	Malformaciones congénitas, deformidades y anomalías cromosómicas	268	4	1	14	9	14	35	107	9	11	7	15	15	7	17	1	2	
D50-F99;K00-N99;O00-O99;R00-R99;V01-Y98	Resto de las causas	66	1	1	0	0	1	9	37	4	4	1	6	1	1	0	0	0	

1.2.2.2.5-23 DEFUNCIONES DE MENORES DE 1 AÑO, POR LUGAR DE RESIDENCIA HABITUAL DE LA MADRE (REGIÓN), SEGÚN SEXO DEL FALLECIDO Y GRUPO DE CAUSA DE MUERTE, 2017																		
SEXO DEL FALLECIDO Y GRUPO DE CAUSA DE MUERTE (CIE-10)	DEFUNCIONES DE MENORES DE 1 AÑO																	
	Descripción de los grupos de causa de muerte	Total	Lugar de residencia habitual de la madre (región)															
			Arica y Parinacota	Tarapacá	Antofagasta	Atacama	Coquimbo	Valparaíso	Metropolitana	O'Higgins	Maule	Ñuble	Biobío	La Araucanía	Los Ríos	Los Lagos	Aysén	Magallanes
A00-Y98 a/	Indeterminado	22	0	0	2	0	0	3	9	1	0	1	2	4	0	0	0	0
A00-B99	Ciertas enfermedades infecciosas y parasitarias	0	0	0	0	0	0	0	0	0	0	0	0	0	0	0	0	0
C00-D48	Tumores	0	0	0	0	0	0	0	0	0	0	0	0	0	0	0	0	0
G00-G99;H00-H95	Enfermedades del sistema nervioso, ojo y oído	0	0	0	0	0	0	0	0	0	0	0	0	0	0	0	0	0
I00-I99	Enfermedades del sistema circulatorio	0	0	0	0	0	0	0	0	0	0	0	0	0	0	0	0	0
J00-J99	Enfermedades del sistema respiratorio	0	0	0	0	0	0	0	0	0	0	0	0	0	0	0	0	0
P00-P96	Ciertas afecciones originadas en el período perinatal	5	0	0	0	0	0	1	1	0	0	0	1	2	0	0	0	0
Q00-Q99	Malformaciones congénitas, deformidades y anomalías cromosómicas	16	0	0	2	0	0	2	7	1	0	1	1	2	0	0	0	0
D50-F99;K00-N99;O00-Q99;R00-R99;V01-Y98	Resto de las causas	1	0	0	0	0	0	0	1	0	0	0	0	0	0	0	0	0

FUENTE: Instituto Nacional de Estadísticas (INE)



Defunciones
2017

VARIABLES DISPONIBLES EN LAS BASES DE DATOS DE DEFUNCIONES GENERALES

Características del hecho	Características del fallecido
<p>VARIABLES DE HECHO</p> <ul style="list-style-type: none"> Fecha de inscripción Fecha de nacimiento Fecha de defunción Lugar de ocurrencia Causa de muerte Fundamento de causa de muerte Atención médica última enfermedad Calidad de quien certifica 	<p>VARIABLES DEL FALLECIDO</p> <ul style="list-style-type: none"> Sexo Edad Estado civil Curso Nivel de instrucción Lugar de residencia habitual Área geográfica Condición de actividad Grupo de ocupación Categoría de ocupación

INTERRELACIÓN DE VARIABLES DE LOS TABULADOS DE DEFUNCIONES GENERALES PUBLICADOS

Variables a consultar de los tabulados de las defunciones																					
Variables del hecho	Tabulados																				
	Raíz del tabulado: 1.2.2.2.6-																	Información en otros tabulados del anuario			
	N° del tabulado																	01	02	03	04
Tipo de certificación							7	8	9												
Porcentaje de certificación médica									9												
Lista detallada de causa de muerte																					
Grupos de causas de muerte									9	10					13		20				
Local de fallecimiento							7														
Mes de ocurrencia		2																			
Año de ocurrencia	1														13				X		
Circunscripción de ocurrencia																				X	
Lugar de ocurrencia																				X	

Variables del fallecido	Tabulados																				
	Raíz del tabulado: 1.2.2.2.6-																	Información en otros tabulados del anuario			
	N° del tabulado																	01	02	03	04
Edad			3		5		7														
Edad: de 5 años y más			3				7														
Edad: de 12 años y más			3											12					23		
Sexo: todas las edades			3		5												20				
Sexo: 5 años y más			3		5																
Sexo: 12 años y más			3											12					23		
Estado civil																					
Condición de actividad														12					23		
Grupos de ocupación														12					23		
Categoría de ocupación																					
Años de estudio																					
Área de residencia habitual del fallecido			3					8													
Lugar residencia habitual del fallecido (región y provincia)	1	2			5		7	8								20					
Lugar residencia habitual del fallecido (región, provincia y comuna)																				X	

- Busque la variable que necesita en:
 - Variables del hecho
 - Variables del fallecido
- La fila indicará el o los tabulados con la información que requiere
- Ejemplo de búsqueda:
 - Posicionarse en las variables del hecho
 - Luego, buscar la variable grupo de causas de muerte
- Finalmente, en los tabulados de defunción se encuentra la información solicitada.

}
 - 1.2.2.2.6-09
 - 1.2.2.2.6-10
 - 1.2.2.2.6-13
 - 1.2.2.2.6-20

DESCRIPCIÓN DE LOS TABULADOS DE DEFUNCIONES GENERALES: 1.2.2.2.6

Serie histórica	En este tabulado se puede apreciar el total de las defunciones ocurridas en una serie de años, desde 2005 a 2017 desagregadas por región y provincias, según la residencia habitual del fallecido.
02	Permite ver la relación de las defunciones por mes de ocurrencia y el lugar en que habitualmente residía el fallecido, desagregada por región y provincia.
03	Muestra un cuadro con las defunciones por área geográfica (urbano-rural) y sexo del fallecido, respecto de la edad (en edades simples y en grupos quinquenales).
05	Presenta las defunciones por edad de los fallecidos en grupos quinquenales, en relación con el lugar de residencia habitual desagregadas por región y provincia.
07	Entrega las defunciones por tipo de certificación y el local de fallecimiento, por grandes grupos de edad, respecto del lugar donde habitualmente residía el fallecido, desagregadas por región y provincia.
08	Ofrece la relación entre el área geográfica (urbana-rural) y el tipo de certificación médica, respecto del lugar de residencia habitual del fallecido, desagregada por región y provincia.
09	Presenta el tipo y porcentaje de certificación médica de los fallecidos, respecto del grupo de causa de muerte.
10	Presenta las defunciones de acuerdo con el mes de ocurrencia del fallecimiento, respecto del grupo de causa de muerte.
12	Muestra la condición laboral del fallecido (activo-inactivo) por sexo y grupos de edad, a partir de los 12 años.
13	En este cuadro se observa una serie de cinco años de las defunciones por número y porcentaje de fallecidos, respecto del grupo de causa de muerte.
20	En este tabulado se observan las defunciones por el lugar de residencia habitual del fallecido, desagregadas por regiones, en relación con el grupo de causa de muerte.
23	El tabulado describe las defunciones de personas de 12 años y más, de acuerdo con su condición de actividad laboral y el grupo de ocupación, en relación con el sexo y grupo de edad.

- 12226-01a: Presenta las defunciones, por año de ocurrencia período 2013-2017 y la tasa bruta de mortalidad calculada con las Estimaciones y Proyecciones de Población País y región base 2017, según lugar de residencia habitual del fallecido de acuerdo a la última DPA vigente.
- 12226-01b: Presenta las defunciones, por año de ocurrencia período 2013-2017 y la tasa bruta de mortalidad calculada con las Estimaciones y Proyecciones de Población País y región base 2002 actualización 2014, según lugar de residencia habitual del fallecido de acuerdo a la última DPA vigente.

En el siguiente link <https://www.ine.cl/estadisticas/demograficas-y-vitales> se puede acceder a otros tabulados y al aplicativo web REDATAM, que contiene los microdatos.

SERIE HISTÓRICA: DEFUNCIONES GENERALES, SEGÚN REGIÓN Y PROVINCIA DE RESIDENCIA HABITUAL DEL FALLECIDO, 2005 - 2017

REGIÓN Y PROVINCIA DE RESIDENCIA HABITUAL DEL FALLECIDO	Defunciones												
	2005	2006	2007	2008	2009	2010	2011	2012	2013	2014	2015	2016	2017
TOTAL	86.102	85.639	93.000	90.168	91.965	97.930	94.985	98.711	99.770	101.960	103.327	104.026	106.388
ARICA Y PARINACOTA	986	963	1.034	1.014	1.065	1.135	1.108	1.175	1.251	1.213	1.245	1.269	1.365
Arica	985	957	1.019	1.011	1.063	1.129	1.107	1.169	1.246	1.212	1.240	1.265	1.359
Parinacota	1	6	15	3	2	6	1	6	5	1	5	4	6
TARAPACÁ	1.092	1.070	1.156	1.199	1.196	1.275	1.299	1.325	1.448	1.425	1.412	1.437	1.384
Iquique	1.007	1.004	1.095	1.119	1.127	1.198	1.222	1.239	1.370	1.347	1.325	1.338	1.299
Tamarugal	85	66	61	80	69	77	77	86	78	78	87	99	85
ANTOFAGASTA	2.403	2.441	2.799	2.774	2.628	2.783	2.686	2.820	2.883	3.070	3.033	3.050	3.104
Antofagasta	1.630	1.689	1.989	1.914	1.784	1.933	1.893	1.946	2.021	2.150	2.099	2.145	2.156
El Loa	560	561	627	679	687	668	618	677	662	728	720	707	753
Tocopilla	213	191	183	181	157	182	175	197	200	192	214	198	195
ATACAMA	1.209	1.261	1.352	1.307	1.363	1.394	1.460	1.447	1.454	1.484	1.554	1.528	1.548
Copiapó	741	726	793	771	821	836	905	885	895	855	908	883	938
Chañaral	110	152	133	137	134	149	137	134	128	157	146	142	124
Huasco	358	383	426	399	408	409	418	428	431	472	500	503	486
COQUIMBO	3.256	3.142	3.541	3.419	3.605	3.818	3.780	3.986	4.081	4.134	4.165	4.299	4.397
Elqui	1.899	1.809	2.107	2.007	2.139	2.271	2.296	2.410	2.511	2.537	2.565	2.634	2.743
Choapa	500	471	477	474	536	539	509	518	513	554	529	607	536
Limarí	857	862	957	938	930	1.008	975	1.058	1.057	1.043	1.071	1.058	1.118
VALPARAÍSO	9.900	10.148	10.913	10.601	10.793	11.453	11.171	11.677	11.762	12.112	12.273	12.381	12.581
Valparaíso	4.471	4.610	4.892	4.728	4.830	5.059	4.872	5.066	5.150	5.232	5.187	5.326	5.380
Isla de Pascua	22	21	15	12	17	21	22	28	23	30	38	28	37
Los Andes	510	493	554	534	567	594	608	568	541	642	600	612	661
Petorca	376	385	399	401	415	433	455	436	479	409	503	493	517
Quillota	1.114	1.070	1.245	1.199	1.199	1.260	1.221	1.279	1.263	1.321	1.383	1.385	1.332
San Antonio	900	876	895	881	863	1.052	928	1.110	1.042	1.093	1.124	1.159	1.167
San Felipe de Aconcagua	730	811	903	813	856	875	861	924	942	1.070	1.012	981	1.027
Marga Marga	1.777	1.882	2.010	2.033	2.046	2.159	2.204	2.266	2.322	2.315	2.426	2.397	2.460
METROPOLITANA	32.046	32.203	35.316	33.380	34.373	36.934	36.396	37.286	37.565	38.840	39.080	39.281	40.383
Santiago	25.881	25.893	28.269	26.706	27.369	29.435	28.868	29.459	29.546	30.551	30.542	30.526	31.252
Cordillera	1.869	1.889	2.096	1.996	2.173	2.361	2.365	2.396	2.457	2.564	2.682	2.709	2.822
Chacabuco	581	568	629	634	675	797	763	773	804	843	860	938	977
Maipo	1.890	1.926	2.243	2.028	2.106	2.084	2.188	2.305	2.347	2.423	2.417	2.416	2.592
Melipilla	785	819	878	876	827	981	936	992	1.007	1.063	1.073	1.151	1.188
Talagante	1.040	1.108	1.201	1.140	1.223	1.276	1.276	1.361	1.404	1.396	1.506	1.541	1.552

REGIÓN Y PROVINCIA DE RESIDENCIA HABITUAL DEL FALLECIDO	Defunciones												
	2005	2006	2007	2008	2009	2010	2011	2012	2013	2014	2015	2016	2017
O'HIGGINS	4.702	4.569	4.822	4.832	4.720	5.014	4.858	5.283	5.162	5.339	5.430	5.553	5.441
Cachapoal	3.231	3.148	3.242	3.302	3.231	3.362	3.340	3.611	3.468	3.610	3.642	3.759	3.708
Cardenal Caro	239	251	292	286	285	264	276	287	287	317	306	316	309
Colchagua	1.232	1.170	1.288	1.244	1.204	1.388	1.242	1.385	1.407	1.412	1.482	1.478	1.424
MAULE	5.459	5.407	5.898	5.834	5.917	6.424	5.956	6.333	6.383	6.195	6.491	6.571	6.663
Talca	1.915	1.979	2.032	2.148	2.072	2.379	2.138	2.304	2.293	2.217	2.313	2.382	2.357
Cauquenes	466	404	461	440	443	499	426	436	461	430	478	464	521
Curicó	1.491	1.430	1.667	1.561	1.605	1.675	1.581	1.786	1.713	1.714	1.821	1.803	1.837
Linares	1.587	1.594	1.738	1.685	1.797	1.871	1.811	1.807	1.916	1.834	1.879	1.922	1.948
ÑUBLE	2.877	2.889	3.186	3.023	3.054	3.202	3.099	3.195	3.197	3.312	3.412	3.308	3.309
Diguillín	1.777	1.825	1.980	1.918	1.887	2.016	1.974	2.027	2.043	2.114	2.192	2.098	2.114
Itata	446	416	494	465	467	474	465	466	416	482	432	469	430
Punilla	654	648	712	640	700	712	660	702	738	716	788	741	765
BIOBÍO	8.084	7.763	8.631	8.435	8.696	9.256	8.584	8.892	9.256	9.440	9.501	9.495	9.834
Concepción	5.020	4.877	5.522	5.223	5.417	5.832	5.254	5.593	5.832	5.972	5.984	5.889	6.135
Arauco	843	857	946	996	975	1.041	992	1.009	1.026	1.049	1.069	1.095	1.086
BioBío	2.221	2.029	2.163	2.216	2.304	2.383	2.338	2.290	2.398	2.419	2.448	2.511	2.613
LA ARAUCANÍA	5.678	5.581	5.805	5.815	5.823	6.231	5.871	6.002	6.234	6.151	6.501	6.564	6.652
Cautín	4.193	4.182	4.372	4.388	4.398	4.655	4.510	4.546	4.654	4.672	4.963	4.920	5.007
Malleco	1.485	1.399	1.433	1.427	1.425	1.576	1.361	1.456	1.580	1.479	1.538	1.644	1.645
LOS RÍOS	2.390	2.274	2.408	2.371	2.469	2.646	2.475	2.633	2.505	2.614	2.591	2.690	2.689
Valdivia	1.723	1.617	1.746	1.726	1.806	1.960	1.794	1.926	1.797	1.942	1.888	1.967	1.940
Ranco	667	657	662	645	663	686	681	707	708	672	703	723	749
LOS LAGOS	4.616	4.533	4.731	4.661	4.753	4.750	4.691	5.050	5.136	5.051	5.108	5.054	5.426
Llanquihue	1.964	1.892	2.025	1.972	2.027	2.077	2.063	2.160	2.234	2.149	2.200	2.124	2.316
Chiloé	981	994	1.015	978	1.051	1.006	961	1.081	1.113	1.128	1.084	1.113	1.188
Osorno	1.574	1.560	1.609	1.622	1.588	1.608	1.585	1.719	1.693	1.684	1.733	1.710	1.797
Palena	97	87	82	89	87	59	82	90	96	90	91	107	125
AYSÉN	441	441	445	487	529	627	574	601	493	484	498	477	525
Coyhaique	221	233	233	259	280	257	294	260	274	266	257	260	302
Aysén	157	136	136	153	181	305	219	279	140	163	155	155	159
Capitán Prat	19	21	21	25	17	15	19	14	23	20	26	17	18
General Carrera	44	51	55	50	51	50	42	48	56	35	60	45	46
MAGALLANES	963	954	963	1.016	981	988	977	1.006	960	1.096	1.033	1.069	1.087
Magallanes	757	776	776	827	821	802	798	847	808	920	813	870	886
Antártica Chilena	3	2	1	6	1	0	3	0	3	2	2	3	1
Tierra del Fuego	40	41	33	39	34	35	36	30	27	35	36	35	34
Última Esperanza	163	135	153	144	125	151	140	129	122	139	182	161	166

FUENTE: Instituto Nacional de Estadísticas (INE)

DEFUNCIONES	DEFUNCIONES, POR AÑO DE OCURRENCIA Y TASA BRUTA DE MORTALIDAD, SEGÚN LUGAR DE RESIDENCIA HABITUAL DEL FALLECIDO (REGIÓN), 2017									
	1.2.2.2.6-01a									
LUGAR DE RESIDENCIA HABITUAL DEL FALLECIDO (REGIÓN)	DEFUNCIONES					TASA BRUTA DE MORTALIDAD POR 1.000 HABITANTES				
	2013	2014	2015	2016	2017	2013	2014	2015	2016	2017
TOTAL	99.770	101.960	103.327	104.026	106.388	5,7	5,7	5,7	5,7	5,8
ARICA Y PARINACOTA	1.251	1.213	1.245	1.269	1.365	5,6	5,3	5,4	5,4	5,8
TARAPACÁ	1.448	1.425	1.412	1.437	1.384	4,6	4,4	4,3	4,3	4,0
ANTOFAGASTA	2.883	3.070	3.033	3.050	3.104	4,9	5,1	5,0	5,0	5,0
ATACAMA	1.454	1.484	1.554	1.528	1.548	4,9	5,0	5,2	5,1	5,1
COQUIMBO	4.081	4.134	4.165	4.299	4.397	5,5	5,5	5,4	5,5	5,5
VALPARAÍSO	11.762	12.112	12.273	12.381	12.581	6,5	6,6	6,7	6,6	6,7
METROPOLITANA	37.565	38.840	39.080	39.281	40.383	5,3	5,4	5,4	5,3	5,4
O'HIGGINS	5.162	5.339	5.430	5.553	5.441	5,7	5,8	5,8	5,9	5,7
MAULE	6.383	6.195	6.491	6.571	6.663	6,1	5,9	6,1	6,1	6,1
ÑUBLE	3.197	3.312	3.412	3.308	3.309	6,6	6,8	6,9	6,7	6,6
BIOBÍO	9.256	9.440	9.501	9.495	9.834	5,8	5,9	5,9	5,8	6,0
LA ARAUCANÍA	6.234	6.151	6.501	6.564	6.652	6,4	6,3	6,6	6,6	6,7
LOS RÍOS	2.505	2.614	2.591	2.690	2.689	6,4	6,7	6,6	6,8	6,7
LOS LAGOS	5.136	5.051	5.108	5.054	5.426	6,1	5,9	6,0	5,9	6,2
AYSÉN	493	484	498	477	525	4,8	4,7	4,8	4,6	5,0
MAGALLANES	960	1.096	1.033	1.069	1.087	5,8	6,6	6,2	6,3	6,3

NOTA: Para el cálculo de estas tasas período 2013-2017, se utilizó la población estimada al 30 de junio de cada año, considerando las Estimaciones y Proyecciones de Población INE, en base al censo 2017, de acuerdo a la nueva División Política Administrativa vigente.

FUENTE: Instituto Nacional de Estadísticas (INE)

DEFUNCIONES	DEFUNCIONES, POR AÑO DE OCURRENCIA Y TASA BRUTA DE MORTALIDAD, SEGÚN LUGAR DE RESIDENCIA HABITUAL DEL FALLECIDO, 2017									
	1.2.2.2.6-01b									
LUGAR DE RESIDENCIA HABITUAL DEL FALLECIDO (REGIÓN)	DEFUNCIONES					TASA BRUTA DE MORTALIDAD POR 1.000 HABITANTES				
	2013	2014	2015	2016	2017	2013	2014	2015	2016	2017
TOTAL	99.770	101.960	103.327	104.026	106.388	5,7	5,7	5,7	5,7	5,8
ARICA Y PARINACOTA	1.251	1.213	1.245	1.269	1.365	5,4	5,2	5,2	5,2	5,5
TARAPACÁ	1.448	1.425	1.412	1.437	1.384	4,5	4,3	4,2	4,2	3,9
ANTOFAGASTA	2.883	3.070	3.033	3.050	3.104	4,8	5,0	4,9	4,8	4,8
ATACAMA	1.454	1.484	1.554	1.528	1.548	4,8	4,8	5,0	4,8	4,8
COQUIMBO	4.081	4.134	4.165	4.299	4.397	5,5	5,4	5,4	5,5	5,5
VALPARAÍSO	11.762	12.112	12.273	12.381	12.581	6,6	6,7	6,7	6,7	6,8
METROPOLITANA	37.565	38.840	39.080	39.281	40.383	5,3	5,4	5,3	5,3	5,4
O'HIGGINS	5.162	5.339	5.430	5.553	5.441	5,7	5,9	5,9	6,0	5,8
MAULE	6.383	6.195	6.491	6.571	6.663	6,2	6,0	6,2	6,3	6,3
ÑUBLE	3.197	3.312	3.412	3.308	3.309	6,7	6,9	7,1	6,8	6,8
BIOBÍO	9.256	9.440	9.501	9.495	9.834	5,8	5,8	5,8	5,8	5,9
LA ARAUCANÍA	6.234	6.151	6.501	6.564	6.652	6,4	6,3	6,6	6,6	6,6
LOS RÍOS	2.505	2.614	2.591	2.690	2.689	6,3	6,5	6,4	6,6	6,6
LOS LAGOS	5.136	5.051	5.108	5.054	5.426	6,2	6,1	6,1	6,0	6,4
AYSÉN	493	484	498	477	525	4,6	4,5	4,6	4,4	4,8
MAGALLANES	960	1.096	1.033	1.069	1.087	5,9	6,7	6,3	6,5	6,5

NOTA: Para el cálculo de estas tasas período 2013-2017, se utilizó la población estimada al 30 de junio de cada año, considerando la actualización 2014 de las Estimaciones y Proyecciones de Población INE, en base al censo 2002, de acuerdo a la nueva División Política Administrativa vigente.

FUENTE: Instituto Nacional de Estadísticas (INE)

1.2.2.6-02		DEFUNCIONES POR MES DE OCURRENCIA, SEGÚN LUGAR DE RESIDENCIA HABITUAL DEL FALLECIDO (REGIÓN Y PROVINCIA), 2017											
LUGAR DE RESIDENCIA HABITUAL DEL FALLECIDO (REGIÓN Y PROVINCIA)	DEFUNCIONES												
	Total	Mes de ocurrencia											
		Enero	Febrero	Marzo	Abril	Mayo	Junio	Julio	Agosto	Septiembre	Octubre	Noviembre	Diciembre
TOTAL	106.388	8.697	7.437	7.767	8.181	9.115	10.824	10.488	9.694	9.281	8.733	8.072	8.099
ARICA Y PARINACOTA	1.365	138	115	102	106	104	101	135	119	123	103	119	100
Arica	1.359	137	115	102	106	103	99	134	119	123	103	119	99
Parinacota	6	1	0	0	0	1	2	1	0	0	0	0	1
TARAPACÁ	1.384	110	114	96	127	111	119	141	100	134	114	114	104
Iquique	1.299	109	103	93	118	101	113	130	97	130	105	103	97
Tamarugal	85	1	11	3	9	10	6	11	3	4	9	11	7
ANTOFAGASTA	3.104	277	248	235	230	263	285	258	292	261	270	251	234
Antofagasta	2.156	193	181	165	152	175	209	180	198	178	194	181	150
El Loa	753	70	50	53	66	71	62	66	65	64	59	56	71
Tocopilla	195	14	17	17	12	17	14	12	29	19	17	14	13
ATACAMA	1.548	144	106	126	108	128	129	153	155	141	120	119	119
Copiapó	938	95	71	81	75	78	71	88	92	83	68	66	70
Chañaral	124	6	8	10	3	14	10	16	15	16	9	6	11
Huasco	486	43	27	35	30	36	48	49	48	42	43	47	38
COQUIMBO	4.397	349	323	325	300	361	395	464	423	387	343	354	373
Elqui	2.743	210	213	209	173	227	232	283	269	246	212	221	248
Choapa	536	39	38	43	41	42	49	57	55	53	47	35	37
Limarí	1.118	100	72	73	86	92	114	124	99	88	84	98	88
VALPARAÍSO	12.581	992	892	915	991	1.041	1.265	1.244	1.135	1.135	1.005	976	990
Valparaíso	5.380	433	357	399	414	463	540	500	509	513	412	417	423
Isla de Pascua	37	1	5	2	8	0	2	4	5	2	4	2	2
Los Andes	661	50	48	47	51	61	71	71	42	55	59	59	47
Petorca	517	41	53	35	33	40	46	55	47	39	40	43	45
Quillota	1.332	101	107	98	101	103	149	129	106	124	109	104	101
San Antonio	1.167	100	76	75	106	93	112	120	101	110	104	88	82
San Felipe de Aconcagua	1.027	86	72	69	77	86	116	96	97	94	88	72	74
Marga Marga	2.460	180	174	190	201	195	229	269	228	198	189	191	216
METROPOLITANA	40.383	3.292	2.735	2.908	3.122	3.503	4.314	4.104	3.737	3.445	3.347	2.915	2.961
Santiago	31.252	2.550	2.154	2.289	2.399	2.682	3.378	3.190	2.866	2.687	2.582	2.231	2.244
Cordillera	2.822	219	175	191	232	257	309	261	267	237	237	208	229
Chacabuco	977	85	62	68	69	94	89	109	91	83	76	69	82
Maipo	2.592	239	143	173	205	235	263	274	236	206	232	202	184
Melipilla	1.188	86	89	74	83	99	118	111	120	103	105	94	106
Talagante	1.552	113	112	113	134	136	157	159	157	129	115	111	116

1.2.2.2.6-02	DEFUNCIONES POR MES DE OCURRENCIA, SEGÚN LUGAR DE RESIDENCIA HABITUAL DEL FALLECIDO (REGIÓN Y PROVINCIA), 2017												
LUGAR DE RESIDENCIA HABITUAL DEL FALLECIDO (REGIÓN Y PROVINCIA)	DEFUNCIONES												
	Total	Mes de ocurrencia											
		Enero	Febrero	Marzo	Abril	Mayo	Junio	Julio	Agosto	Septiembre	Octubre	Noviembre	Diciembre
O'HIGGINS	5.441	484	378	394	426	432	547	512	482	515	403	425	443
Cachapoal	3.708	347	248	262	291	301	367	346	331	355	269	282	309
Cardenal Caro	309	23	22	22	29	18	36	27	27	30	24	28	23
Colchagua	1.424	114	108	110	106	113	144	139	124	130	110	115	111
MAULE	6.663	527	490	426	496	595	707	622	628	592	548	505	527
Talca	2.357	191	182	143	172	206	236	227	239	202	199	180	180
Cauquenes	521	45	52	35	46	42	58	52	47	44	39	23	38
Curicó	1.837	142	109	125	127	171	191	167	175	166	161	140	163
Linares	1.948	149	147	123	151	176	222	176	167	180	149	162	146
ÑUBLE	3.309	277	231	249	271	319	342	304	297	269	258	236	256
Diguillín	2.114	174	151	156	172	213	216	187	184	188	169	144	160
Itata	430	31	29	34	43	39	41	46	39	39	29	26	34
Punilla	765	72	51	59	56	67	85	71	74	42	60	66	62
BIOBÍO	9.834	811	691	739	714	867	1.002	954	863	839	825	772	757
Concepción	6.135	504	410	483	457	510	624	584	549	523	520	490	481
Arauco	1.086	102	94	76	85	101	98	107	82	92	80	93	76
Biobío	2.613	205	187	180	172	256	280	263	232	224	225	189	200
LA ARAUCANÍA	6.652	537	459	511	502	582	716	621	624	587	521	513	479
Cautín	5.007	393	336	404	378	445	525	469	463	443	388	400	363
Malleco	1.645	144	123	107	124	137	191	152	161	144	133	113	116
LOS RÍOS	2.689	224	182	189	228	226	266	257	224	235	231	209	218
Valdivia	1.940	156	129	135	168	169	196	181	153	172	173	147	161
Ranco	749	68	53	54	60	57	70	76	71	63	58	62	57
LOS LAGOS	5.426	421	370	417	428	430	499	556	479	482	496	426	422
Llanquihue	2.316	161	165	188	182	177	207	247	199	194	203	188	205
Chiloé	1.188	93	77	71	103	103	114	114	116	116	115	85	81
Osorno	1.797	158	124	140	137	145	170	186	154	161	171	144	107
Palena	125	9	4	18	6	5	8	9	10	11	7	9	29
AYSÉN	525	33	37	36	43	57	51	48	51	46	42	37	44
Coyhaique	302	20	23	23	29	38	30	23	29	21	24	22	20
Aysén	159	10	10	10	10	15	17	20	14	19	12	10	12
Capitán Prat	18	1	3	2	1	0	1	1	2	0	3	1	3
General Carrera	46	2	1	1	3	4	3	4	6	6	3	4	9
MAGALLANES	1.087	81	66	99	89	96	86	115	85	90	107	101	72
Magallanes	886	72	51	73	77	79	69	101	70	70	80	84	60
Antártica Chilena	1	0	0	0	0	0	0	1	0	0	0	0	0
Tierra del Fuego	34	3	0	5	3	2	4	0	4	3	5	3	2
Última Esperanza	166	6	15	21	9	15	13	13	11	17	22	14	10

FUENTE: Instituto Nacional de Estadísticas (INE)

1.2.2.2.6-03	DEFUNCIONES POR ÁREA DE RESIDENCIA HABITUAL Y SEXO DEL FALLECIDO, SEGÚN GRUPO DE EDAD Y EDAD SIMPLE DEL FALLECIDO, 2017											
GRUPO DE EDAD Y EDAD SIMPLE DEL FALLECIDO	DEFUNCIONES											
	Total				Área de residencia habitual y sexo del fallecido							
					Urbana				Rural			
	Ambos Sexos	Hombres	Mujeres	Indeterminado	Ambos Sexos	Hombres	Mujeres	Indeterminado	Ambos Sexos	Hombres	Mujeres	Indeterminado
TOTAL	106.388	55.773	50.593	22	93.008	47.898	45.093	17	13.380	7.875	5.500	5
Menores de 28 días	1.202	640	540	22	1.085	578	490	17	117	62	50	5
Menores de 1 día	641	328	295	18	574	295	265	14	67	33	30	4
1 día	99	48	49	2	93	44	48	1	6	4	1	1
2 días	68	39	29	0	63	37	26	0	5	2	3	0
3 días	53	30	22	1	50	29	20	1	3	1	2	0
4 días	28	13	15	0	24	11	13	0	4	2	2	0
5 días	34	18	16	0	31	16	15	0	3	2	1	0
6 días	33	22	11	0	29	20	9	0	4	2	2	0
7 a 13 días	128	71	56	1	115	63	51	1	13	8	5	0
14 a 20 días	74	45	29	0	69	42	27	0	5	3	2	0
21 a 27 días	44	26	18	0	37	21	16	0	7	5	2	0
28 días a menos de 1 año	355	190	165	0	317	170	147	0	38	20	18	0
28 días a 1 mes	113	59	54	0	103	54	49	0	10	5	5	0
2 meses	55	29	26	0	48	25	23	0	7	4	3	0
3 meses	43	29	14	0	36	25	11	0	7	4	3	0
4 meses	35	20	15	0	30	17	13	0	5	3	2	0
5 meses	21	11	10	0	19	9	10	0	2	2	0	0
6 meses	15	8	7	0	14	8	6	0	1	0	1	0
7 meses	18	8	10	0	16	7	9	0	2	1	1	0
8 meses	16	7	9	0	16	7	9	0	0	0	0	0
9 meses	17	8	9	0	13	7	6	0	4	1	3	0
10 meses	17	9	8	0	17	9	8	0	0	0	0	0
11 meses	5	2	3	0	5	2	3	0	0	0	0	0
1 a 4 años	223	119	104	0	180	96	84	0	43	23	20	0
1 año	95	46	49	0	75	38	37	0	20	8	12	0
2 años	49	31	18	0	37	22	15	0	12	9	3	0

1.2.2.2.6-03	DEFUNCIONES POR ÁREA DE RESIDENCIA HABITUAL Y SEXO DEL FALLECIDO, SEGÚN GRUPO DE EDAD Y EDAD SIMPLE DEL FALLECIDO, 2017											
GRUPO DE EDAD Y EDAD SIMPLE DEL FALLECIDO	DEFUNCIONES											
	Total				Área de residencia habitual y sexo del fallecido							
					Urbana				Rural			
	Ambos Sexos	Hombres	Mujeres	Indeterminado	Ambos Sexos	Hombres	Mujeres	Indeterminado	Ambos Sexos	Hombres	Mujeres	Indeterminado
3 años	40	22	18	0	35	19	16	0	5	3	2	0
4 años	39	20	19	0	33	17	16	0	6	3	3	0
5 a 9 años	143	72	71	0	124	61	63	0	19	11	8	0
5 años	24	12	12	0	21	12	9	0	3	0	3	0
6 años	25	17	8	0	21	14	7	0	4	3	1	0
7 años	26	14	12	0	24	12	12	0	2	2	0	0
8 años	39	18	21	0	33	14	19	0	6	4	2	0
9 años	29	11	18	0	25	9	16	0	4	2	2	0
10 a 14 años	176	92	84	0	140	72	68	0	36	20	16	0
10 años	26	12	14	0	21	11	10	0	5	1	4	0
11 años	30	14	16	0	22	11	11	0	8	3	5	0
12 años	40	25	15	0	34	20	14	0	6	5	1	0
13 años	32	16	16	0	24	10	14	0	8	6	2	0
14 años	48	25	23	0	39	20	19	0	9	5	4	0
15 a 19 años	542	384	158	0	445	307	138	0	97	77	20	0
15 años	58	37	21	0	48	30	18	0	10	7	3	0
16 años	91	64	27	0	69	45	24	0	22	19	3	0
17 años	111	79	32	0	96	67	29	0	15	12	3	0
18 años	128	93	35	0	103	74	29	0	25	19	6	0
19 años	154	111	43	0	129	91	38	0	25	20	5	0
20 a 24 años	875	656	219	0	745	557	188	0	130	99	31	0
20 años	151	114	37	0	125	93	32	0	26	21	5	0
21 años	167	126	41	0	145	109	36	0	22	17	5	0
22 años	206	159	47	0	170	131	39	0	36	28	8	0
23 años	176	125	51	0	150	105	45	0	26	20	6	0
24 años	175	132	43	0	155	119	36	0	20	13	7	0

1.2.2.2.6-03 DEFUNCIONES POR ÁREA DE RESIDENCIA HABITUAL Y SEXO DEL FALLECIDO, SEGÚN GRUPO DE EDAD Y EDAD SIMPLE DEL FALLECIDO, 2017												
GRUPO DE EDAD Y EDAD SIMPLE DEL FALLECIDO	DEFUNCIONES											
	Total				Área de residencia habitual y sexo del fallecido							
					Urbana				Rural			
	Ambos Sexos	Hombres	Mujeres	Indeterminado	Ambos Sexos	Hombres	Mujeres	Indeterminado	Ambos Sexos	Hombres	Mujeres	Indeterminado
25 a 29 años	1.052	800	252	0	927	696	231	0	125	104	21	0
25 años	189	144	45	0	170	128	42	0	19	16	3	0
26 años	203	152	51	0	163	118	45	0	40	34	6	0
27 años	203	157	46	0	177	134	43	0	26	23	3	0
28 años	221	168	53	0	209	157	52	0	12	11	1	0
29 años	236	179	57	0	208	159	49	0	28	20	8	0
30 a 34 años	1.154	823	331	0	1.001	704	297	0	153	119	34	0
30 años	230	163	67	0	201	139	62	0	29	24	5	0
31 años	210	151	59	0	183	131	52	0	27	20	7	0
32 años	206	151	55	0	180	130	50	0	26	21	5	0
33 años	236	163	73	0	205	140	65	0	31	23	8	0
34 años	272	195	77	0	232	164	68	0	40	31	9	0
35 a 39 años	1.347	939	408	0	1.161	799	362	0	186	140	46	0
35 años	251	179	72	0	217	156	61	0	34	23	11	0
36 años	265	187	78	0	227	157	70	0	38	30	8	0
37 años	259	178	81	0	226	154	72	0	33	24	9	0
38 años	287	181	106	0	249	154	95	0	38	27	11	0
39 años	285	214	71	0	242	178	64	0	43	36	7	0
40 a 44 años	1.933	1.291	642	0	1.645	1.085	560	0	288	206	82	0
40 años	281	184	97	0	240	153	87	0	41	31	10	0
41 años	314	199	115	0	264	166	98	0	50	33	17	0
42 años	399	256	143	0	353	232	121	0	46	24	22	0
43 años	449	306	143	0	386	258	128	0	63	48	15	0
44 años	490	346	144	0	402	276	126	0	88	70	18	0
45 a 49 años	2.754	1.758	996	0	2.350	1.482	868	0	404	276	128	0
45 años	501	324	177	0	419	270	149	0	82	54	28	0
46 años	530	341	189	0	446	279	167	0	84	62	22	0

1.2.2.6-03	DEFUNCIONES POR ÁREA DE RESIDENCIA HABITUAL Y SEXO DEL FALLECIDO, SEGÚN GRUPO DE EDAD Y EDAD SIMPLE DEL FALLECIDO, 2017											
GRUPO DE EDAD Y EDAD SIMPLE DEL FALLECIDO	DEFUNCIONES											
	Total				Área de residencia habitual y sexo del fallecido							
					Urbana				Rural			
	Ambos Sexos	Hombres	Mujeres	Indeterminado	Ambos Sexos	Hombres	Mujeres	Indeterminado	Ambos Sexos	Hombres	Mujeres	Indeterminado
47 años	507	302	205	0	426	247	179	0	81	55	26	0
48 años	591	381	210	0	518	336	182	0	73	45	28	0
49 años	625	410	215	0	541	350	191	0	84	60	24	0
50 a 54 años	4.233	2.678	1.555	0	3.685	2.304	1.381	0	548	374	174	0
50 años	697	440	257	0	609	372	237	0	88	68	20	0
51 años	803	494	309	0	688	425	263	0	115	69	46	0
52 años	879	567	312	0	765	486	279	0	114	81	33	0
53 años	906	559	347	0	784	480	304	0	122	79	43	0
54 años	948	618	330	0	839	541	298	0	109	77	32	0
55 a 59 años	5.829	3.703	2.126	0	5.114	3.231	1.883	0	715	472	243	0
55 años	1.079	686	393	0	960	619	341	0	119	67	52	0
56 años	1.152	730	422	0	1.005	628	377	0	147	102	45	0
57 años	1.070	676	394	0	932	586	346	0	138	90	48	0
58 años	1.215	760	455	0	1.061	649	412	0	154	111	43	0
59 años	1.313	851	462	0	1.156	749	407	0	157	102	55	0
60 a 64 años	7.251	4.453	2.798	0	6.406	3.884	2.522	0	845	569	276	0
60 años	1.367	883	484	0	1.207	771	436	0	160	112	48	0
61 años	1.367	847	520	0	1.187	730	457	0	180	117	63	0
62 años	1.376	837	539	0	1.207	724	483	0	169	113	56	0
63 años	1.568	940	628	0	1.406	833	573	0	162	107	55	0
64 años	1.573	946	627	0	1.399	826	573	0	174	120	54	0
65 a 69 años	8.861	5.277	3.584	0	7.765	4.584	3.181	0	1.096	693	403	0
65 años	1.631	994	637	0	1.425	855	570	0	206	139	67	0
66 años	1.633	969	664	0	1.423	846	577	0	210	123	87	0
67 años	1.742	1.023	719	0	1.497	866	631	0	245	157	88	0
68 años	1.805	1.093	712	0	1.612	973	639	0	193	120	73	0
69 años	2.050	1.198	852	0	1.808	1.044	764	0	242	154	88	0

1.2.2.2.6-03	DEFUNCIONES POR ÁREA DE RESIDENCIA HABITUAL Y SEXO DEL FALLECIDO, SEGÚN GRUPO DE EDAD Y EDAD SIMPLE DEL FALLECIDO, 2017											
GRUPO DE EDAD Y EDAD SIMPLE DEL FALLECIDO	DEFUNCIONES											
	Total				Área de residencia habitual y sexo del fallecido							
					Urbana				Rural			
	Ambos Sexos	Hombres	Mujeres	Indeterminado	Ambos Sexos	Hombres	Mujeres	Indeterminado	Ambos Sexos	Hombres	Mujeres	Indeterminado
70 a 74 años	11.217	6.489	4.728	0	9.807	5.588	4.219	0	1.410	901	509	0
70 años	2.077	1.174	903	0	1.823	1.014	809	0	254	160	94	0
71 años	2.184	1.277	907	0	1.926	1.103	823	0	258	174	84	0
72 años	2.247	1.344	903	0	1.962	1.168	794	0	285	176	109	0
73 años	2.311	1.348	963	0	2.014	1.162	852	0	297	186	111	0
74 años	2.398	1.346	1.052	0	2.082	1.141	941	0	316	205	111	0
75 a 79 años	12.848	7.083	5.765	0	11.112	6.026	5.086	0	1.736	1.057	679	0
75 años	2.535	1.482	1.053	0	2.215	1.279	936	0	320	203	117	0
76 años	2.534	1.420	1.114	0	2.178	1.201	977	0	356	219	137	0
77 años	2.637	1.384	1.253	0	2.261	1.178	1.083	0	376	206	170	0
78 años	2.563	1.428	1.135	0	2.226	1.216	1.010	0	337	212	125	0
79 años	2.579	1.369	1.210	0	2.232	1.152	1.080	0	347	217	130	0
80 a 84 años	14.102	7.028	7.074	0	12.318	6.019	6.299	0	1.784	1.009	775	0
80 años	2.692	1.427	1.265	0	2.360	1.235	1.125	0	332	192	140	0
81 años	2.746	1.384	1.362	0	2.407	1.195	1.212	0	339	189	150	0
82 años	2.870	1.418	1.452	0	2.485	1.208	1.277	0	385	210	175	0
83 años	2.882	1.398	1.484	0	2.508	1.198	1.310	0	374	200	174	0
84 años	2.912	1.401	1.511	0	2.558	1.183	1.375	0	354	218	136	0
85 a 89 años	15.466	6.561	8.905	0	13.601	5.623	7.978	0	1.865	938	927	0
85 años	2.950	1.399	1.551	0	2.583	1.204	1.379	0	367	195	172	0
86 años	3.258	1.405	1.853	0	2.868	1.193	1.675	0	390	212	178	0
87 años	3.215	1.358	1.857	0	2.820	1.164	1.656	0	395	194	201	0
88 años	3.029	1.212	1.817	0	2.684	1.038	1.646	0	345	174	171	0
89 años	3.014	1.187	1.827	0	2.646	1.024	1.622	0	368	163	205	0
90 a 94 años	9.878	3.458	6.420	0	8.693	2.956	5.737	0	1.185	502	683	0
90 años	2.547	949	1.598	0	2.239	814	1.425	0	308	135	173	0
91 años	2.149	777	1.372	0	1.873	658	1.215	0	276	119	157	0

1.2.2.2.6-03	DEFUNCIONES POR ÁREA DE RESIDENCIA HABITUAL Y SEXO DEL FALLECIDO, SEGÚN GRUPO DE EDAD Y EDAD SIMPLE DEL FALLECIDO, 2017											
GRUPO DE EDAD Y EDAD SIMPLE DEL FALLECIDO	DEFUNCIONES											
	Total				Área de residencia habitual y sexo del fallecido							
					Urbana				Rural			
	Ambos Sexos	Hombres	Mujeres	Indeterminado	Ambos Sexos	Hombres	Mujeres	Indeterminado	Ambos Sexos	Hombres	Mujeres	Indeterminado
92 años	2.031	700	1.331	0	1.785	602	1.183	0	246	98	148	0
93 años	1.715	569	1.146	0	1.504	478	1.026	0	211	91	120	0
94 años	1.436	463	973	0	1.292	404	888	0	144	59	85	0
95 a 99 años	3.974	1.086	2.888	0	3.504	917	2.587	0	470	169	301	0
95 años	1.215	363	852	0	1.071	308	763	0	144	55	89	0
96 años	999	276	723	0	885	238	647	0	114	38	76	0
97 años	765	212	553	0	663	172	491	0	102	40	62	0
98 años	565	136	429	0	495	113	382	0	70	23	47	0
99 años	430	99	331	0	390	86	304	0	40	13	27	0
100 a 104 años	888	176	712	0	810	148	662	0	78	28	50	0
100 años	327	72	255	0	302	65	237	0	25	7	18	0
101 años	237	46	191	0	214	37	177	0	23	9	14	0
102 años	157	27	130	0	143	20	123	0	14	7	7	0
103 años	106	20	86	0	96	18	78	0	10	2	8	0
104 años	61	11	50	0	55	8	47	0	6	3	3	0
105 años y más	84	16	68	0	72	10	62	0	12	6	6	0
No especificado	1	1	0	0	1	1	0	0	0	0	0	0

FUENTE: Instituto Nacional de Estadísticas (INE)

1.2.2.2.6-05 DEFUNCIONES POR GRUPO DE EDAD Y LUGAR DE RESIDENCIA HABITUAL DEL FALLECIDO (REGIÓN Y PROVINCIA), 2017																					
LUGAR DE RESIDENCIA HABITUAL DEL FALLECIDO (REGIÓN Y PROVINCIA)	DEFUNCIONES																				
	Total	Grupos de edad																			
		Menores de 1 año	1 a 4 años	5 a 9 años	10 a 14 años	15 a 19 años	20 a 24 años	25 a 29 años	30 a 34 años	35 a 39 años	40 a 44 años	45 a 49 años	50 a 54 años	55 a 59 años	60 a 64 años	65 a 69 años	70 a 74 años	75 a 79 años	80 a 84 años	85 años y más	No especificado
TOTAL	106.388	1.557	223	143	176	542	875	1.052	1.154	1.347	1.933	2.754	4.233	5.829	7.251	8.861	11.217	12.848	14.102	30.290	1
ARICA Y PARINACOTA	1.365	21	1	2	2	9	11	13	17	28	24	37	49	67	82	141	174	178	178	331	0
Arica	1.359	21	1	2	2	9	11	13	17	28	24	37	48	67	82	141	173	178	178	327	0
Parinacota	6	0	0	0	0	0	0	0	0	0	0	0	1	0	0	0	1	0	0	4	0
TARAPACÁ	1.384	28	4	3	0	8	11	28	24	31	35	32	78	72	116	139	146	159	138	332	0
Iquique	1.299	27	4	3	0	8	11	25	21	30	31	29	71	68	105	130	142	153	128	313	0
Tamarugal	85	1	0	0	0	0	0	3	3	1	4	3	7	4	11	9	4	6	10	19	0
ANTOFAGASTA	3.104	67	9	5	10	18	35	50	51	47	59	99	161	201	303	286	353	344	352	654	0
Antofagasta	2.156	41	5	5	5	13	21	24	32	30	42	66	122	138	216	210	232	241	250	463	0
El Loa	753	22	4	0	4	3	14	25	18	15	13	30	34	51	64	56	93	78	83	146	0
Tocopilla	195	4	0	0	1	2	0	1	1	2	4	3	5	12	23	20	28	25	19	45	0
ATACAMA	1.548	27	1	4	7	9	13	15	26	15	27	28	79	81	131	112	150	190	209	424	0
Copiapó	938	20	1	2	4	7	8	10	15	10	21	16	55	48	84	77	84	113	129	234	0
Chañaral	124	3	0	1	0	0	3	1	1	0	0	2	10	9	14	9	11	15	12	33	0
Huasco	486	4	0	1	3	2	2	4	10	5	6	10	14	24	33	26	55	62	68	157	0
COQUIMBO	4.397	65	10	9	16	19	39	49	42	37	85	106	175	206	278	338	455	544	667	1.257	0
Elqui	2.743	36	4	2	9	11	25	36	32	21	56	71	122	130	190	214	298	331	401	754	0
Choapa	536	12	4	3	1	2	6	4	5	2	12	13	17	23	26	31	53	76	89	157	0
Limarí	1.118	17	2	4	6	6	8	9	5	14	17	22	36	53	62	93	104	137	177	346	0
VALPARAÍSO	12.581	159	23	12	17	66	84	106	92	123	186	264	441	607	816	999	1.299	1.506	1.875	3.906	0
Valparaíso	5.380	68	7	7	6	31	28	46	41	44	74	101	201	257	347	414	564	624	798	1.722	0
Isla de Pascua	37	0	0	0	0	0	0	2	0	1	0	2	0	0	3	7	9	6	3	4	0
Los Andes	661	6	3	1	0	4	3	9	7	8	13	11	30	29	37	63	67	88	97	185	0
Petorca	517	7	0	0	1	5	4	4	3	9	8	9	20	22	38	49	41	66	89	142	0
Quillota	1.332	17	2	1	2	5	9	10	9	16	17	31	49	73	92	99	118	171	201	410	0
San Antonio	1.167	14	0	1	3	3	8	13	8	12	23	40	53	67	92	104	126	130	163	307	0
San Felipe de Aconcagua	1.027	14	6	2	4	6	13	8	7	8	21	21	24	51	61	92	113	118	160	298	0
Marga Marga	2.460	33	5	0	1	12	19	14	17	25	30	49	64	108	146	171	261	303	364	838	0

1.2.2.2.6-05 DEFUNCIONES POR GRUPO DE EDAD Y LUGAR DE RESIDENCIA HABITUAL DEL FALLECIDO (REGIÓN Y PROVINCIA), 2017																					
LUGAR DE RESIDENCIA HABITUAL DEL FALLECIDO (REGIÓN Y PROVINCIA)	DEFUNCIONES																				
	Total	Grupos de edad																			
		Menores de 1 año	1 a 4 años	5 a 9 años	10 a 14 años	15 a 19 años	20 a 24 años	25 a 29 años	30 a 34 años	35 a 39 años	40 a 44 años	45 a 49 años	50 a 54 años	55 a 59 años	60 a 64 años	65 a 69 años	70 a 74 años	75 a 79 años	80 a 84 años	85 años y más	No especificado
METROPOLITANA	40.383	632	86	49	59	212	330	420	469	513	713	984	1.564	2.192	2.581	3.305	4.191	4.702	5.215	12.166	0
Santiago	31.252	459	56	36	42	143	251	297	356	382	524	731	1.172	1.621	1.915	2.505	3.143	3.669	4.053	9.897	0
Cordillera	2.822	59	7	5	5	23	21	31	28	40	41	79	137	206	230	259	311	316	358	666	0
Chacabuco	977	28	10	4	3	11	12	21	19	14	31	32	51	59	75	82	112	104	100	209	0
Maipo	2.592	47	8	3	4	19	21	36	35	40	62	76	105	161	193	221	309	288	321	643	0
Melipilla	1.188	13	1	1	1	10	11	14	16	16	20	35	46	56	71	92	121	154	171	339	0
Talagante	1.552	26	4	0	4	6	14	21	15	21	35	31	53	89	97	146	195	171	212	412	0
O'HIGGINS	5.441	66	11	4	6	31	48	61	45	70	86	162	219	327	377	507	593	687	719	1.422	0
Cachapoal	3.708	48	5	2	5	24	37	41	34	53	64	113	152	219	267	341	411	456	481	955	0
Cardenal Caro	309	1	2	0	0	2	1	1	1	2	5	8	13	18	23	28	30	34	50	90	0
Colchagua	1.424	17	4	2	1	5	10	19	10	15	17	41	54	90	87	138	152	197	188	377	0
MAULE	6.663	83	9	6	9	37	49	63	79	89	115	173	256	371	490	545	697	844	916	1.832	0
Talca	2.357	42	5	3	2	12	15	24	29	38	35	57	89	133	190	204	248	276	313	642	0
Cauquenes	521	3	0	1	0	2	2	2	7	5	8	14	20	26	33	29	49	60	89	171	0
Curicó	1.837	19	1	2	2	8	15	19	24	25	38	46	76	114	134	149	181	244	266	474	0
Linares	1.948	19	3	0	5	15	17	18	19	21	34	56	71	98	133	163	219	264	248	545	0
ÑUBLE	3.309	40	8	2	3	16	27	22	30	42	60	109	162	170	247	271	344	446	429	880	1
Diguillín	2.114	25	4	2	3	9	18	13	24	32	42	65	108	117	162	171	218	282	276	542	1
Itata	430	5	1	0	0	0	2	2	0	5	4	17	23	16	36	27	49	52	59	132	0
Punilla	765	10	3	0	0	7	7	7	6	5	14	27	31	37	49	73	77	112	94	206	0
BIOBÍO	9.834	158	17	18	16	44	81	83	92	104	185	273	384	591	700	881	1.045	1.225	1.272	2.665	0
Concepción	6.135	91	11	10	7	21	45	46	53	54	96	155	246	376	458	575	668	755	785	1.683	0
Arauco	1.086	25	2	2	6	8	11	12	18	18	34	35	43	84	72	94	90	120	154	258	0
Biobío	2.613	42	4	6	3	15	25	25	21	32	55	83	95	131	170	212	287	350	333	724	0

1.2.2.2.6-05	DEFUNCIONES POR GRUPO DE EDAD Y LUGAR DE RESIDENCIA HABITUAL DEL FALLECIDO (REGIÓN Y PROVINCIA), 2017																				
LUGAR DE RESIDENCIA HABITUAL DEL FALLECIDO (REGIÓN Y PROVINCIA)	DEFUNCIONES																				
	Total	Grupos de edad																			
		Menores de 1 año	1 a 4 años	5 a 9 años	10 a 14 años	15 a 19 años	20 a 24 años	25 a 29 años	30 a 34 años	35 a 39 años	40 a 44 años	45 a 49 años	50 a 54 años	55 a 59 años	60 a 64 años	65 a 69 años	70 a 74 años	75 a 79 años	80 a 84 años	85 años y más	No especificado
LA ARAUCANÍA	6.652	84	15	13	12	30	55	52	71	89	147	177	252	391	432	536	692	831	910	1.863	0
Cautín	5.007	65	14	12	10	16	37	35	54	67	109	135	197	298	316	411	534	615	671	1.411	0
Malleco	1.645	19	1	1	2	14	18	17	17	22	38	42	55	93	116	125	158	216	239	452	0
LOS RÍOS	2.689	32	7	4	7	8	27	23	38	44	43	68	115	151	200	196	311	320	360	735	0
Valdivia	1.940	26	6	3	7	6	17	18	35	29	36	52	94	115	145	137	216	223	254	521	0
Ranco	749	6	1	1	0	2	10	5	3	15	7	16	21	36	55	59	95	97	106	214	0
LOS LAGOS	5.426	74	19	8	10	31	50	53	57	93	134	193	234	318	392	451	573	664	651	1.421	0
Llanquihue	2.316	35	9	4	6	14	25	30	25	39	53	80	106	138	175	207	234	289	260	587	0
Chiloé	1.188	14	7	2	2	8	16	11	13	24	34	51	51	63	66	81	130	129	144	342	0
Osorno	1.797	25	0	1	1	8	5	12	17	27	40	56	67	109	138	156	197	235	237	466	0
Palena	125	0	3	1	1	1	4	0	2	3	7	6	10	8	13	7	12	11	10	26	0
AYSÉN	525	8	0	1	1	0	10	6	8	9	8	24	25	30	41	47	55	68	78	106	0
Coyhaique	302	5	0	0	1	0	4	4	6	4	5	12	17	19	26	26	33	36	43	61	0
Aysén	159	2	0	1	0	0	3	2	2	4	2	8	5	10	9	13	20	24	24	30	0
Capitán Prat	18	0	0	0	0	0	2	0	0	0	0	2	0	0	2	4	1	2	0	5	0
General Carrera	46	1	0	0	0	0	1	0	0	1	1	2	3	1	4	4	1	6	11	10	0
MAGALLANES	1.087	13	3	3	1	4	5	8	13	13	26	25	39	54	65	107	139	140	133	296	0
Magallanes	886	10	2	2	1	4	4	6	8	10	21	19	30	46	56	91	115	113	106	242	0
Antártica Chilena	1	0	0	0	0	0	0	0	0	0	0	0	0	0	0	0	0	0	1	0	0
Tierra del Fuego	34	0	1	0	0	0	0	0	2	0	0	1	2	4	1	4	3	7	5	4	0
Última Esperanza	166	3	0	1	0	0	1	2	3	3	5	5	7	4	8	12	21	20	21	50	0

FUENTE: Instituto Nacional de Estadísticas (INE)

1.2.2.2.6-07 DEFUNCIONES POR TIPO DE CERTIFICACIÓN Y LOCAL DEL FALLECIMIENTO DE: MENORES DE 1 AÑO, 1-4 AÑOS Y 5 AÑOS Y MÁS, SEGÚN LUGAR DE RESIDENCIA HABITUAL DEL FALLECIDO (REGIÓN Y PROVINCIA), 2017																										
DEFUNCIONES																										
LUGAR DE RESIDENCIA HABITUAL DEL FALLECIDO (REGIÓN Y PROVINCIA)	Total	Tipo de certificación y local del fallecimiento																								
		Menores de 1 año								1 a 4 años								5 años y más								
		Total	Médico			Testigo				Total	Médico			Testigo					Total	Médico			Testigo			
			Clínica Hospital	Casa	Otro	Clínica Hospital	Casa	Otro	No especificado		Clínica Hospital	Casa	Otro	Clínica Hospital	Casa	Otro	No especificado	Clínica Hospital		Casa	Otro	Clínica Hospital	Casa	Otro	No especificado	
TOTAL	106.388	1.557	1.406	51	100	0	0	0	0	223	132	28	63	0	0	0	0	104.608	44.955	49.297	10.008	0	344	4	0	
ARICA Y PARINACOTA	1.365	21	20	0	1	0	0	0	0	1	1	0	0	0	0	0	0	1.343	566	709	68	0	0	0	0	
Arica	1.359	21	20	0	1	0	0	0	0	1	1	0	0	0	0	0	0	1.337	565	704	68	0	0	0	0	
Parinacota	6	0	0	0	0	0	0	0	0	0	0	0	0	0	0	0	0	6	1	5	0	0	0	0	0	
TARAPACÁ	1.384	28	25	3	0	0	0	0	0	4	4	0	0	0	0	0	0	1.352	585	677	88	0	2	0	0	
Iquique	1.299	27	24	3	0	0	0	0	0	4	4	0	0	0	0	0	0	1.268	562	627	77	0	2	0	0	
Tamarugal	85	1	1	0	0	0	0	0	0	0	0	0	0	0	0	0	0	84	23	50	11	0	0	0	0	
ANTOFAGASTA	3.104	67	65	1	1	0	0	0	0	9	8	1	0	0	0	0	0	3.028	1.542	1.358	125	0	3	0	0	
Antofagasta	2.156	41	39	1	1	0	0	0	0	5	5	0	0	0	0	0	0	2.110	1.094	954	59	0	3	0	0	
El Loa	753	22	22	0	0	0	0	0	0	4	3	1	0	0	0	0	0	727	338	328	61	0	0	0	0	
Tocopilla	195	4	4	0	0	0	0	0	0	0	0	0	0	0	0	0	0	191	110	76	5	0	0	0	0	
ATACAMA	1.548	27	25	2	0	0	0	0	0	1	1	0	0	0	0	0	0	1.520	721	723	73	0	3	0	0	
Copiapó	938	20	19	1	0	0	0	0	0	1	1	0	0	0	0	0	0	917	422	443	51	0	1	0	0	
Chañaral	124	3	2	1	0	0	0	0	0	0	0	0	0	0	0	0	0	121	83	33	5	0	0	0	0	
Huasco	486	4	4	0	0	0	0	0	0	0	0	0	0	0	0	0	0	482	216	247	17	0	2	0	0	
COQUIMBO	4.397	65	63	2	0	0	0	0	0	10	6	3	1	0	0	0	0	4.322	1.797	2.332	184	0	9	0	0	
Elqui	2.743	36	35	1	0	0	0	0	0	4	3	1	0	0	0	0	0	2.703	1.092	1.492	115	0	4	0	0	
Choapa	536	12	12	0	0	0	0	0	0	4	3	1	0	0	0	0	0	520	221	266	28	0	5	0	0	
Limarí	1.118	17	16	1	0	0	0	0	0	2	0	1	1	0	0	0	0	1.099	484	574	41	0	0	0	0	
VALPARAÍSO	12.581	159	136	8	15	0	0	0	0	23	18	1	4	0	0	0	0	12.399	5.468	5.560	1.339	0	32	0	0	
Valparaíso	5.380	68	60	2	6	0	0	0	0	7	4	1	2	0	0	0	0	5.305	2.279	2.389	630	0	7	0	0	
Isla de Pascua	37	0	0	0	0	0	0	0	0	0	0	0	0	0	0	0	0	37	15	20	1	0	1	0	0	
Los Andes	661	6	5	1	0	0	0	0	0	3	3	0	0	0	0	0	0	652	303	335	14	0	0	0	0	
Petorca	517	7	7	0	0	0	0	0	0	0	0	0	0	0	0	0	0	510	236	240	34	0	0	0	0	

1.2.2.2.6-07 DEFUNCIONES POR TIPO DE CERTIFICACIÓN Y LOCAL DEL FALLECIMIENTO DE: MENORES DE 1 AÑO, 1-4 AÑOS Y 5 AÑOS Y MÁS, SEGÚN LUGAR DE RESIDENCIA HABITUAL DEL FALLECIDO (REGIÓN Y PROVINCIA), 2017																									
LUGAR DE RESIDENCIA HABITUAL DEL FALLECIDO (REGIÓN Y PROVINCIA)	DEFUNCIONES																								
	Total	Tipo de certificación y local del fallecimiento																							
		Menores de 1 año								1 a 4 años								5 años y más							
		Total	Médico			Testigo				Total	Médico			Testigo				Total	Médico			Testigo			
			Clínica Hospital	Casa	Otro	Clínica Hospital	Casa	Otro	No especificado		Clínica Hospital	Casa	Otro	Clínica Hospital	Casa	Otro	No especificado		Clínica Hospital	Casa	Otro	Clínica Hospital	Casa	Otro	No especificado
Quillota	1.332	17	13	2	2	0	0	0	0	2	2	0	0	0	0	0	0	1.313	527	613	171	0	2	0	0
San Antonio	1.167	14	10	0	4	0	0	0	0	0	0	0	0	0	0	0	0	1.153	478	492	183	0	0	0	0
San Felipe de Aconcagua	1.027	14	14	0	0	0	0	0	0	6	6	0	0	0	0	0	0	1.007	588	404	14	0	1	0	0
Marga Marga	2.460	33	27	3	3	0	0	0	0	5	3	0	2	0	0	0	0	2.422	1.042	1.067	292	0	21	0	0
METROPOLITANA	40.383	632	560	10	62	0	0	0	0	86	37	10	39	0	0	0	0	39.665	15.829	19.176	4.605	0	55	0	0
Santiago	31.252	459	408	4	47	0	0	0	0	56	25	7	24	0	0	0	0	30.737	11.941	15.235	3.520	0	41	0	0
Cordillera	2.822	59	47	4	8	0	0	0	0	7	4	1	2	0	0	0	0	2.756	1.218	1.199	337	0	2	0	0
Chacabuco	977	28	24	1	3	0	0	0	0	10	0	0	10	0	0	0	0	939	355	405	174	0	5	0	0
Maipo	2.592	47	45	0	2	0	0	0	0	8	3	2	3	0	0	0	0	2.537	1.162	994	377	0	4	0	0
Melipilla	1.188	13	13	0	0	0	0	0	0	1	1	0	0	0	0	0	0	1.174	497	593	83	0	1	0	0
Talagante	1.552	26	23	1	2	0	0	0	0	4	4	0	0	0	0	0	0	1.522	656	750	114	0	2	0	0
O'HIGGINS	5.441	66	61	0	5	0	0	0	0	11	5	1	5	0	0	0	0	5.364	2.223	2.428	707	0	6	0	0
Cachapoal	3.708	48	44	0	4	0	0	0	0	5	1	0	4	0	0	0	0	3.655	1.567	1.632	453	0	3	0	0
Cardenal Caro	309	1	0	0	1	0	0	0	0	2	2	0	0	0	0	0	0	306	140	123	43	0	0	0	0
Colchagua	1.424	17	17	0	0	0	0	0	0	4	2	1	1	0	0	0	0	1.403	516	673	211	0	3	0	0
MAULE	6.663	83	76	2	5	0	0	0	0	9	4	1	4	0	0	0	0	6.571	2.961	3.012	574	0	24	0	0
Talca	2.357	42	40	1	1	0	0	0	0	5	2	1	2	0	0	0	0	2.310	919	1.174	211	0	6	0	0
Cauquenes	521	3	2	0	1	0	0	0	0	0	0	0	0	0	0	0	0	518	248	233	32	0	5	0	0
Curicó	1.837	19	17	1	1	0	0	0	0	1	1	0	0	0	0	0	0	1.817	866	773	168	0	10	0	0
Linares	1.948	19	17	0	2	0	0	0	0	3	1	0	2	0	0	0	0	1.926	928	832	163	0	3	0	0
ÑUBLE	3.309	40	35	1	4	0	0	0	0	8	5	0	3	0	0	0	0	3.261	1.535	1.263	452	0	11	0	0
Diguillín	2.114	25	24	0	1	0	0	0	0	4	3	0	1	0	0	0	0	2.085	979	810	291	0	5	0	0
Itata	430	5	4	1	0	0	0	0	0	1	0	0	1	0	0	0	0	424	204	158	62	0	0	0	0
Punilla	765	10	7	0	3	0	0	0	0	3	2	0	1	0	0	0	0	752	352	295	99	0	6	0	0

1.2.2.2.6-07 DEFUNCIONES POR TIPO DE CERTIFICACIÓN Y LOCAL DEL FALLECIMIENTO DE: MENORES DE 1 AÑO, 1-4 AÑOS Y 5 AÑOS Y MÁS, SEGÚN LUGAR DE RESIDENCIA HABITUAL DEL FALLECIDO (REGIÓN Y PROVINCIA), 2017																									
DEFUNCIONES																									
LUGAR DE RESIDENCIA HABITUAL DEL FALLECIDO (REGIÓN Y PROVINCIA)	Total	Tipo de certificación y local del fallecimiento																							
		Menores de 1 año								1 a 4 años								5 años y más							
		Total	Médico			Testigo				Total	Médico			Testigo				Total	Médico			Testigo			
			Clínica Hospital	Casa	Otro	Clínica Hospital	Casa	Otro	No especificado		Clínica Hospital	Casa	Otro	Clínica Hospital	Casa	Otro	No especificado		Clínica Hospital	Casa	Otro	Clínica Hospital	Casa	Otro	No especificado
BIOBÍO	9.834	158	145	11	2	0	0	0	0	17	16	1	0	0	0	0	0	9.659	4.726	4.382	531	0	19	1	0
Concepción	6.135	91	82	8	1	0	0	0	0	11	10	1	0	0	0	0	0	6.033	3.081	2.673	271	0	8	0	0
Arauco	1.086	25	24	1	0	0	0	0	0	2	2	0	0	0	0	0	0	1.059	491	476	90	0	2	0	0
BioBío	2.613	42	39	2	1	0	0	0	0	4	4	0	0	0	0	0	0	2.567	1.154	1.233	170	0	9	1	0
LA ARAUCANÍA	6.652	84	77	4	3	0	0	0	0	15	9	2	4	0	0	0	0	6.553	2.853	3.033	575	0	90	2	0
Cautín	5.007	65	59	4	2	0	0	0	0	14	8	2	4	0	0	0	0	4.928	2.042	2.347	472	0	65	2	0
Malleco	1.645	19	18	0	1	0	0	0	0	1	1	0	0	0	0	0	0	1.625	811	686	103	0	25	0	0
LOS RÍOS	2.689	32	31	1	0	0	0	0	0	7	4	3	0	0	0	0	0	2.650	1.117	1.316	193	0	24	0	0
Valdivia	1.940	26	25	1	0	0	0	0	0	6	4	2	0	0	0	0	0	1.908	789	949	148	0	22	0	0
Ranco	749	6	6	0	0	0	0	0	0	1	0	1	0	0	0	0	0	742	328	367	45	0	2	0	0
LOS LAGOS	5.426	74	69	4	1	0	0	0	0	19	12	4	3	0	0	0	0	5.333	2.243	2.632	392	0	65	1	0
Llanquihue	2.316	35	31	4	0	0	0	0	0	9	5	3	1	0	0	0	0	2.272	995	1.042	182	0	52	1	0
Chiloé	1.188	14	13	0	1	0	0	0	0	7	6	1	0	0	0	0	0	1.167	439	632	90	0	6	0	0
Osorno	1.797	25	25	0	0	0	0	0	0	0	0	0	0	0	0	0	0	1.772	778	900	88	0	6	0	0
Palena	125	0	0	0	0	0	0	0	0	3	1	0	2	0	0	0	0	122	31	58	32	0	1	0	0
AYSÉN	525	8	7	0	1	0	0	0	0	0	0	0	0	0	0	0	0	517	223	249	44	0	1	0	0
Coyhaique	302	5	5	0	0	0	0	0	0	0	0	0	0	0	0	0	0	297	134	141	22	0	0	0	0
Aysén	159	2	1	0	1	0	0	0	0	0	0	0	0	0	0	0	0	157	67	73	16	0	1	0	0
Capitán Prat	18	0	0	0	0	0	0	0	0	0	0	0	0	0	0	0	0	18	10	8	0	0	0	0	0
General Carrera	46	1	1	0	0	0	0	0	0	0	0	0	0	0	0	0	0	45	12	27	6	0	0	0	0
MAGALLANES	1.087	13	11	2	0	0	0	0	0	3	2	1	0	0	0	0	0	1.071	566	447	58	0	0	0	0
Magallanes	886	10	8	2	0	0	0	0	0	2	2	0	0	0	0	0	0	874	461	367	46	0	0	0	0
Antártica Chilena	1	0	0	0	0	0	0	0	0	0	0	0	0	0	0	0	0	1	1	0	0	0	0	0	0
Tierra del Fuego	34	0	0	0	0	0	0	0	0	1	0	1	0	0	0	0	0	33	12	19	2	0	0	0	0
Última Esperanza	166	3	3	0	0	0	0	0	0	0	0	0	0	0	0	0	0	163	92	61	10	0	0	0	0

FUENTE: Instituto Nacional de Estadísticas (INE)

1.2.2.6-08 DEFUNCIONES, POR ÁREA DE RESIDENCIA HABITUAL Y TIPO DE CERTIFICACIÓN, SEGÚN LUGAR DE RESIDENCIA HABITUAL DEL FALLECIDO (REGIÓN Y PROVINCIA), 2017																		
LUGAR DE RESIDENCIA HABITUAL DEL FALLECIDO (REGIÓN Y PROVINCIA)	DEFUNCIONES																	
	Total						Área de residencia habitual y tipo de certificación											
	Total	Médico			Testigo	No especificado	Total	Urbana			Testigo	No especificado	Total	Rural			Testigo	No especificado
		Tratante	Legista	Otro				Tratante	Legista	Otro				Tratante	Legista	Otro		
TOTAL	106.388	27.361	12.290	66.389	348	0	93.008	23.454	10.195	59.082	277	0	13.380	3.907	2.095	7.307	71	0
ARICA Y PARINACOTA	1.365	270	139	956	0	0	1.307	260	120	927	0	0	58	10	19	29	0	0
Arica	1.359	268	137	954	0	0	1.303	259	119	925	0	0	56	9	18	29	0	0
Parinacota	6	2	2	2	0	0	4	1	1	2	0	0	2	1	1	0	0	0
TARAPACÁ	1.384	246	199	937	2	0	1.355	236	189	928	2	0	29	10	10	9	0	0
Iquique	1.299	220	172	905	2	0	1.292	219	170	901	2	0	7	1	2	4	0	0
Tamarugal	85	26	27	32	0	0	63	17	19	27	0	0	22	9	8	5	0	0
ANTOFAGASTA	3.104	792	320	1.989	3	0	3.056	779	311	1.963	3	0	48	13	9	26	0	0
Antofagasta	2.156	536	163	1.454	3	0	2.140	535	160	1.442	3	0	16	1	3	12	0	0
El Loa	753	219	148	386	0	0	723	209	142	372	0	0	30	10	6	14	0	0
Tocopilla	195	37	9	149	0	0	193	35	9	149	0	0	2	2	0	0	0	0
ATACAMA	1.548	264	172	1.109	3	0	1.441	245	161	1.033	2	0	107	19	11	76	1	0
Copiapó	938	135	119	683	1	0	917	132	114	670	1	0	21	3	5	13	0	0
Chañaral	124	27	10	87	0	0	115	25	9	81	0	0	9	2	1	6	0	0
Huasco	486	102	43	339	2	0	409	88	38	282	1	0	77	14	5	57	1	0
COQUIMBO	4.397	1.219	498	2.671	9	0	3.654	1.032	398	2.215	9	0	743	187	100	456	0	0
Elqui	2.743	765	295	1.679	4	0	2.504	693	265	1.542	4	0	239	72	30	137	0	0
Choapa	536	114	72	345	5	0	368	81	47	235	5	0	168	33	25	110	0	0
Limarí	1.118	340	131	647	0	0	782	258	86	438	0	0	336	82	45	209	0	0
VALPARAÍSO	12.581	2.568	1.251	8.730	32	0	11.645	2.331	1.151	8.133	30	0	936	237	100	597	2	0
Valparaíso	5.380	862	573	3.938	7	0	5.267	843	556	3.861	7	0	113	19	17	77	0	0
Isla de Pascua	37	11	0	25	1	0	35	10	0	24	1	0	2	1	0	1	0	0
Los Andes	661	201	55	405	0	0	577	180	49	348	0	0	84	21	6	57	0	0

1.2.2.6-08	DEFUNCIONES, POR ÁREA DE RESIDENCIA HABITUAL Y TIPO DE CERTIFICACIÓN, SEGÚN LUGAR DE RESIDENCIA HABITUAL DEL FALLECIDO (REGIÓN Y PROVINCIA), 2017																	
LUGAR DE RESIDENCIA HABITUAL DEL FALLECIDO (REGIÓN Y PROVINCIA)	DEFUNCIONES																	
	Total						Área de residencia habitual y tipo de certificación											
	Total	Médico			Testigo	No especificado	Total	Urbana			Testigo	No especificado	Total	Rural			Testigo	No especificado
		Tratante	Legista	Otro				Tratante	Legista	Otro				Tratante	Legista	Otro		
Petorca	517	160	30	327	0	0	352	118	20	214	0	0	165	42	10	113	0	0
Quillota	1.332	248	84	998	2	0	1.179	220	68	889	2	0	153	28	16	109	0	0
San Antonio	1.167	272	179	716	0	0	1.053	250	160	643	0	0	114	22	19	73	0	0
San Felipe de Aconcagua	1.027	393	103	530	1	0	816	305	81	429	1	0	211	88	22	101	0	0
Marga Marga	2.460	421	227	1.791	21	0	2.366	405	217	1.725	19	0	94	16	10	66	2	0
METROPOLITANA	40.383	10.195	4.409	25.724	55	0	39.016	9.808	4.204	24.953	51	0	1.367	387	205	771	4	0
Santiago	31.252	7.650	3.231	20.330	41	0	31.180	7.635	3.216	20.289	40	0	72	15	15	41	1	0
Cordillera	2.822	697	344	1.779	2	0	2.721	672	333	1.714	2	0	101	25	11	65	0	0
Chacabuco	977	203	157	612	5	0	737	153	112	469	3	0	240	50	45	143	2	0
Maipo	2.592	811	345	1.432	4	0	2.232	680	299	1.250	3	0	360	131	46	182	1	0
Melipilla	1.188	294	172	721	1	0	765	191	107	466	1	0	423	103	65	255	0	0
Talagante	1.552	540	160	850	2	0	1.381	477	137	765	2	0	171	63	23	85	0	0
O'HIGGINS	5.441	1.693	651	3.091	6	0	4.019	1.271	447	2.297	4	0	1.422	422	204	794	2	0
Cachapoal	3.708	1.191	425	2.089	3	0	2.967	973	328	1.664	2	0	741	218	97	425	1	0
Cardenal Caro	309	104	41	164	0	0	137	47	14	76	0	0	172	57	27	88	0	0
Colchagua	1.424	398	185	838	3	0	915	251	105	557	2	0	509	147	80	281	1	0
MAULE	6.663	1.828	852	3.959	24	0	4.943	1.352	580	2.993	18	0	1.720	476	272	966	6	0
Talca	2.357	639	317	1.395	6	0	1.915	520	244	1.146	5	0	442	119	73	249	1	0
Cauquenes	521	207	75	234	5	0	372	151	48	169	4	0	149	56	27	65	1	0
Curicó	1.837	486	210	1.131	10	0	1.341	353	141	841	6	0	496	133	69	290	4	0
Linares	1.948	496	250	1.199	3	0	1.315	328	147	837	3	0	633	168	103	362	0	0
ÑUBLE	3.309	964	398	1.936	11	0	2.223	652	223	1.342	6	0	1.086	312	175	594	5	0
Diguillín	2.114	581	256	1.272	5	0	1.603	439	170	991	3	0	511	142	86	281	2	0
Itata	430	152	50	228	0	0	215	81	16	118	0	0	215	71	34	110	0	0
Punilla	765	231	92	436	6	0	405	132	37	233	3	0	360	99	55	203	3	0

1.2.2.2.6-08		DEFUNCIONES, POR ÁREA DE RESIDENCIA HABITUAL Y TIPO DE CERTIFICACIÓN, SEGÚN LUGAR DE RESIDENCIA HABITUAL DEL FALLECIDO (REGIÓN Y PROVINCIA), 2017																	
LUGAR DE RESIDENCIA HABITUAL DEL FALLECIDO (REGIÓN Y PROVINCIA)		DEFUNCIONES																	
		Total						Área de residencia habitual y tipo de certificación											
								Urbana						Rural					
		Total	Médico			Testigo	No especificado	Total	Médico			Testigo	No especificado	Total	Médico			Testigo	No especificado
Tratante	Legista		Otro	Tratante	Legista				Otro	Tratante	Legista				Otro				
BIOBÍO	9.834	2.244	1.261	6.309	20	0	8.604	1.923	1.027	5.640	14	0	1.230	321	234	669	6	0	
Concepción	6.135	1.259	732	4.136	8	0	5.919	1.203	688	4.020	8	0	216	56	44	116	0	0	
Arauco	1.086	240	167	677	2	0	794	176	96	521	1	0	292	64	71	156	1	0	
Biobío	2.613	745	362	1.496	10	0	1.891	544	243	1.099	5	0	722	201	119	397	5	0	
LA ARAUCANÍA	6.652	2.151	750	3.659	92	0	4.655	1.517	448	2.626	64	0	1.997	634	302	1.033	28	0	
Cautín	5.007	1.640	556	2.744	67	0	3.421	1.131	333	1.912	45	0	1.586	509	223	832	22	0	
Malleco	1.645	511	194	915	25	0	1.234	386	115	714	19	0	411	125	79	201	6	0	
LOS RÍOS	2.689	915	329	1.421	24	0	1.826	607	193	1.010	16	0	863	308	136	411	8	0	
Valdivia	1.940	625	240	1.053	22	0	1.425	444	153	813	15	0	515	181	87	240	7	0	
Ranco	749	290	89	368	2	0	401	163	40	197	1	0	348	127	49	171	1	0	
LOS LAGOS	5.426	1.558	806	2.996	66	0	3.766	1.026	516	2.167	57	0	1.660	532	290	829	9	0	
Llanquihue	2.316	584	397	1.282	53	0	1.696	427	282	939	48	0	620	157	115	343	5	0	
Chiloé	1.188	454	157	571	6	0	615	226	67	319	3	0	573	228	90	252	3	0	
Osorno	1.797	482	221	1.088	6	0	1.407	360	148	894	5	0	390	122	73	194	1	0	
Palena	125	38	31	55	1	0	48	13	19	15	1	0	77	25	12	40	0	0	
AYSÉN	525	164	95	265	1	0	430	130	78	221	1	0	95	34	17	44	0	0	
Coyhaique	302	76	53	173	0	0	268	64	48	156	0	0	34	12	5	17	0	0	
Aysén	159	56	33	69	1	0	132	48	28	55	1	0	27	8	5	14	0	0	
Capitán Prat	18	9	3	6	0	0	12	6	2	4	0	0	6	3	1	2	0	0	
General Carrera	46	23	6	17	0	0	18	12	0	6	0	0	28	11	6	11	0	0	
MAGALLANES	1.087	290	160	637	0	0	1.068	285	149	634	0	0	19	5	11	3	0	0	
Magallanes	886	246	125	515	0	0	874	242	120	512	0	0	12	4	5	3	0	0	
Antártica Chilena	1	1	0	0	0	0	0	0	0	0	0	0	1	1	0	0	0	0	
Tierra del Fuego	34	13	8	13	0	0	30	13	4	13	0	0	4	0	4	0	0	0	
Última Esperanza	166	30	27	109	0	0	164	30	25	109	0	0	2	0	2	0	0	0	

FUENTE: Instituto Nacional de Estadísticas (INE)

1.2.2.2.6-09 DEFUNCIONES POR TIPO DE CERTIFICACIÓN Y PORCENTAJE DE CERTIFICACIÓN MÉDICA, SEGÚN GRUPOS DE CAUSAS DE MUERTE, 2017						
CÓDIGO DEL GRUPO DE CAUSAS DE MUERTE (CIE-10)	DEFUNCIONES					
	Descripción de los grupos de causas de muerte	Total	Tipo de certificación			Porcentaje certificación médica
			Médico	Testigo	No especificado	
A00 - Y98	TOTAL	106.388	106.040	348	0	99,67
A00-A09	Enfermedades infecciosas intestinales	319	318	1	0	99,69
A15-A19	Tuberculosis	210	210	0	0	100,0
A20-B99	Otras enfermedades infecciosas y parasitarias	1.771	1.769	2	0	99,89
C00-C97	Tumores malignos	26.229	26.081	148	0	99,44
D00-D48	Tumores in situ, benignos y comportamiento incierto o desconocidos	1.275	1.275	0	0	100,0
D50-D89	Enfermedades de la sangre y de los órganos hematopoyéticos y ciertos trastornos que afectan el mecanismo de la inmunidad	549	549	0	0	100,0
E00-E90	Enfermedades de las glándulas endocrinas, de la nutrición y metabólicas	5.916	5.894	22	0	99,63
F00-F99	Trastornos mentales y del comportamiento	1.929	1.921	8	0	99,59
G00-G99	Enfermedades del sistema nervioso	3.978	3.965	13	0	99,67
H00-H59	Enfermedades del ojo y sus anexos	0	0	0	0	0,0
H60-H95	Enfermedades del oído y de la apófisis mastoides	4	4	0	0	100,0
I00-I99	Enfermedades del sistema circulatorio	28.591	28.516	75	0	99,74
J00-J99	Enfermedades del sistema respiratorio	10.861	10.821	40	0	99,63
K00-K93	Enfermedades del sistema digestivo	7.825	7.813	12	0	99,85
L00-L99	Enfermedades de la piel y del tejido subcutáneo	663	659	4	0	99,40
M00-M99	Enfermedades del sistema osteomuscular y del tejido conjuntivo	657	654	3	0	99,54
N00-N99	Enfermedades del sistema genitourinario	3.715	3.708	7	0	99,81
O00-O99	Embarazo, parto y puerperio	58	58	0	0	100,0
P00-P96	Ciertas afecciones originadas en el período perinatal	726	726	0	0	100,0
Q00-Q99	Malformaciones congénitas, deformidades y anomalías cromosómicas	855	855	0	0	100,0
R00-R99	Síntomas, signos y hallazgos anormales clínicos y de laboratorio no clasificados en otra parte	2.678	2.667	11	0	99,59
V01-Y98	Causas externas de morbilidad y de mortalidad	7.579	7.577	2	0	99,97

FUENTE: Instituto Nacional de Estadísticas (INE)

1.2.2.2.6-10 DEFUNCIONES POR MES DE OCURRENCIA, SEGÚN GRUPO DE CAUSAS DE MUERTE, 2017														
CÓDIGO DEL GRUPO DE CAUSAS DE MUERTE (CIE-10)	Descripción de los grupos de causa de muerte	DEFUNCIONES												
		Total	Mes de ocurrencia											
			Enero	Febrero	Marzo	Abril	Mayo	Junio	Julio	Agosto	Septiembre	Octubre	Noviembre	Diciembre
A00 - Y98	TOTAL	106.388	8.697	7.437	7.767	8.181	9.115	10.824	10.488	9.694	9.281	8.733	8.072	8.099
A00-A09	Enfermedades infecciosas intestinales	319	31	29	25	30	34	27	23	24	19	26	27	24
A15-A19	Tuberculosis	210	17	15	17	21	19	28	12	18	18	15	21	9
A20-B99	Otras enfermedades infecciosas y parasitarias	1.771	145	134	147	133	142	177	176	158	150	136	137	136
C00-C97	Tumores malignos	26.229	2.289	2.003	2.174	2.200	2.265	2.272	2.205	2.141	2.295	2.176	2.118	2.091
D00-D48	Tumores in situ, benignos y comportamiento incierto o desconocidos	1.275	82	95	82	97	104	150	129	116	115	97	101	107
D50-D89	Enfermedades de la sangre y de los órganos hematopoyéticos y ciertos trastornos que afectan el mecanismo de la inmunidad	549	39	26	46	32	51	49	63	46	41	52	52	52
E00-E90	Enfermedades de las glándulas endocrinas, de la nutrición y metabólicas	5.916	469	398	384	441	505	648	667	542	516	492	434	420
F00-F99	Trastornos mentales y del comportamiento	1.929	154	122	127	149	160	215	193	187	173	152	160	137
G00-G99	Enfermedades del sistema nervioso	3.978	343	271	287	276	339	436	411	338	371	305	315	286
H00-H59	Enfermedades del ojo y sus anexos	0	0	0	0	0	0	0	0	0	0	0	0	0
H60-H95	Enfermedades del oído y de la apófisis mastoides	4	0	2	0	0	0	1	0	0	0	0	1	0
I00-I99	Enfermedades del sistema circulatorio	28.591	2.200	1.855	2.008	2.138	2.538	2.979	2.917	2.808	2.611	2.348	2.107	2.082
J00-J99	Enfermedades del sistema respiratorio	10.861	784	566	617	731	895	1.458	1.391	1.129	966	846	734	744
K00-K93	Enfermedades del sistema digestivo	7.825	637	619	617	625	719	768	742	660	589	648	601	600
L00-L99	Enfermedades de la piel y del tejido subcutáneo	663	56	30	40	35	58	58	61	66	69	67	56	67
M00-M99	Enfermedades del sistema osteomuscular y del tejido conjuntivo	657	48	54	43	55	54	79	61	58	57	59	40	49
N00-N99	Enfermedades del sistema genitourinario	3.715	317	252	240	280	302	409	365	344	315	322	259	310
O00-O99	Embarazo, parto y puerperio	58	4	5	3	7	6	2	4	5	6	2	8	6
P00-P96	Ciertas afecciones originadas en el período perinatal	726	70	50	62	63	57	50	75	59	52	52	62	74
Q00-Q99	Malformaciones congénitas, deformidades y anomalías cromosómicas	855	68	69	86	56	64	78	85	79	63	78	61	68
R00-R99	Síntomas, signos y hallazgos anormales clínicos y de laboratorio no clasificados en otra parte	2.678	232	193	187	171	193	319	281	265	220	222	183	212
V01-Y98	Causas externas de morbilidad y de mortalidad	7.579	712	649	575	641	610	621	627	651	635	638	595	625

FUENTE: Instituto Nacional de Estadísticas (INE)

1.2.2.2.6-12 DEFUNCIONES DE 12 AÑOS Y MÁS, POR CONDICIÓN DE ACTIVIDAD Y GRUPO DE OCUPACIÓN, SEGÚN SEXO Y GRUPO DE EDAD DEL FALLECIDO, 2017																
SEXO Y GRUPO DE EDAD DEL FALLECIDO	DEFUNCIONES DE 12 AÑOS Y MÁS															
	Total	Condición de actividad														
		Inactivos	Activos													
			Total	Gran grupo de ocupación												No especificado
				0	1	2	3	4	5	6	7	8	9	X		
	Fuerzas Armadas y de Orden	Directivos y gerentes	Profesionales científicos e intelectuales	Técnico o profesional medio	Apoyo administrativo	Venta en locales y servicios	Agropecuaria, agrícola y pesquera	Ocupaciones calificadas	Ocupaciones de montaje y operativas	Ocupaciones no calificadas	Ocupaciones no especificadas					
AMBOS SEXOS	104.409	88.813	13.834	61	166	1.124	432	1.015	2.128	1.247	2.426	1.290	2.503	1.442	1.762	
12 a 14 años	120	120	0	0	0	0	0	0	0	0	0	0	0	0	0	
15 a 19 años	542	451	82	1	0	0	0	3	11	5	13	1	24	24	9	
20 a 24 años	875	379	467	11	1	8	10	27	70	28	76	19	128	89	29	
25 a 29 años	1.052	287	722	10	4	56	19	64	118	41	133	47	141	89	43	
30 a 34 años	1.154	307	797	5	12	82	31	73	117	48	132	68	128	101	50	
35 a 39 años	1.347	391	906	7	6	75	35	74	123	66	172	74	169	105	50	
40 a 44 años	1.933	663	1.193	5	10	91	42	102	164	79	217	133	211	139	77	
45 a 49 años	2.754	1.116	1.513	7	15	94	47	117	229	139	271	150	289	155	125	
50 a 54 años	4.233	2.004	2.061	5	23	131	53	152	300	186	363	194	424	230	168	
55 a 59 años	5.829	3.151	2.474	8	27	162	76	170	383	237	458	234	465	254	204	
60 a 64 años	7.251	4.940	2.114	1	24	175	55	145	339	233	340	248	375	179	197	
65 años y más	77.318	75.004	1.505	1	44	250	64	88	274	185	251	122	149	77	809	
No especificado	1	0	0	0	0	0	0	0	0	0	0	0	0	0	1	
Hombres	54.726	41.579	11.857	59	145	747	297	620	1.657	1.222	2.323	1.275	2.167	1.345	1.290	
12 a 14 años	66	66	0	0	0	0	0	0	0	0	0	0	0	0	0	
15 a 19 años	384	299	76	1	0	0	0	2	10	5	13	1	23	21	9	
20 a 24 años	656	228	410	11	1	1	7	18	54	28	72	19	120	79	18	
25 a 29 años	800	142	628	10	4	36	11	39	95	41	128	46	132	86	30	
30 a 34 años	823	126	657	5	11	44	21	40	89	48	125	67	115	92	40	
35 a 39 años	939	152	751	6	5	44	22	44	88	64	165	74	145	94	36	
40 a 44 años	1.291	235	996	5	9	51	24	49	121	78	207	133	187	132	60	

1.2.2.2.6-12 DEFUNCIONES DE 12 AÑOS Y MÁS, POR CONDICIÓN DE ACTIVIDAD Y GRUPO DE OCUPACIÓN, SEGÚN SEXO Y GRUPO DE EDAD DEL FALLECIDO, 2017															
SEXO Y GRUPO DE EDAD DEL FALLECIDO	DEFUNCIONES DE 12 AÑOS Y MÁS														
	Total	Condición de actividad													
		Inactivos	Activos												
			Total	Gran grupo de ocupación											No especificado
				0	1	2	3	4	5	6	7	8	9	X	
	Fuerzas Armadas y de Orden	Directivos y gerentes	Profesionales científicos e intelectuales	Técnico o profesional medio	Apoyo administrativo	Venta en locales y servicios	Agropecuaria, agrícola y pesquera	Ocupaciones calificadas	Ocupaciones de montaje y operativas	Ocupaciones no calificadas	Ocupaciones no especificadas				
45 a 49 años	1.758	412	1.261	7	12	59	34	57	171	136	255	147	244	139	85
50 a 54 años	2.678	820	1.734	4	19	82	32	85	236	181	344	187	350	214	124
55 a 59 años	3.703	1.426	2.124	8	20	102	54	116	299	230	440	232	381	242	153
60 a 64 años	4.453	2.386	1.910	1	23	127	45	107	281	231	331	247	344	173	157
65 años y más	37.174	35.287	1.310	1	41	201	47	63	213	180	243	122	126	73	577
No especificado	1	0	0	0	0	0	0	0	0	0	0	0	0	0	1
Mujeres	49.683	47.234	1.977	2	21	377	135	395	471	25	103	15	336	97	472
12 a 14 años	54	54	0	0	0	0	0	0	0	0	0	0	0	0	0
15 a 19 años	158	152	6	0	0	0	0	1	1	0	0	0	1	3	0
20 a 24 años	219	151	57	0	0	7	3	9	16	0	4	0	8	10	11
25 a 29 años	252	145	94	0	0	20	8	25	23	0	5	1	9	3	13
30 a 34 años	331	181	140	0	1	38	10	33	28	0	7	1	13	9	10
35 a 39 años	408	239	155	1	1	31	13	30	35	2	7	0	24	11	14
40 a 44 años	642	428	197	0	1	40	18	53	43	1	10	0	24	7	17
45 a 49 años	996	704	252	0	3	35	13	60	58	3	16	3	45	16	40
50 a 54 años	1.555	1.184	327	1	4	49	21	67	64	5	19	7	74	16	44
55 a 59 años	2.126	1.725	350	0	7	60	22	54	84	7	18	2	84	12	51
60 a 64 años	2.798	2.554	204	0	1	48	10	38	58	2	9	1	31	6	40
65 años y más	40.144	39.717	195	0	3	49	17	25	61	5	8	0	23	4	232
No especificado	0	0	0	0	0	0	0	0	0	0	0	0	0	0	0

FUENTE: Instituto Nacional de Estadísticas (INE)

1.2.2.6-13		DEFUNCIONES, POR AÑO DE OCURRENCIA, EN NÚMERO Y PORCENTAJE, SEGÚN GRAN GRUPO DE CAUSA DE MUERTE, 2013-2017									
CÓDIGO DEL GRAN GRUPO DE CAUSA DE MUERTE (CIE-10)	Descripción del gran grupo de causa de muerte	2013		2014		2015		2016		2017	
		Número	%	Número	%	Número	%	Número	%	Número	%
		A00-Y98¹	TOTAL	99.770	100	101.960	100	103.327	100	104.026	100
I00-I99	Enfermedades del sistema circulatorio	27.660	27,7	28.064	27,5	28.321	27,4	28.148	27,1	28.591	26,9
C00-C97-D00-D48	Tumores malignos	25.687	25,7	26.042	25,5	26.866	26,0	27.183	26,1	27.504	25,9
V01-Y98	Causas externas de mortalidad y morbilidad	7.617	7,6	7.746	7,6	7.869	7,6	7.773	7,5	7.579	7,1
J00-J99	Enfermedades del sistema respiratorio	10.269	10,3	10.448	10,2	9.934	9,6	9.847	9,5	10.861	10,2
K00-K93	Enfermedades del sistema digestivo	7.349	7,4	7.469	7,3	7.666	7,4	7.697	7,4	7.825	7,4
R00-R99	Síntomas, signos y hallazgos anormales clínicos, NCOP ²	2.195	2,2	2.618	2,6	2.324	2,2	2.766	2,7	2.678	2,5
A00- B99	Ciertas enfermedades infecciosas y parasitarias	2.493	2,5	2.599	2,5	2.573	2,5	2.283	2,2	2.300	2,2
P00-P96	Ciertas afecciones originadas en período perinatal	766	0,8	848	0,8	809	0,8	710	0,7	726	0,7
N00-N99	Enfermedades del sistema genitourinario	2.883	2,9	3.073	3,0	3.125	3,0	3.339	3,2	3.715	3,5
E00-E90	Enfermedades endocrinas, nutricionales y metabólicas	4.876	4,9	5.188	5,1	5.858	5,7	6.065	5,8	5.916	5,6
³	Las demás causas	7.975	8,0	7.865	7,7	7.982	7,7	8.215	7,9	8.693	8,2

- 1) No se presenta el grupo del Capítulo XIX "Traumatismos, envenenamientos y algunas otras consecuencias de causas externas (S00-T98)", debido a que no utilizan las causas básicas de muerte, estando representados los casos en el Capítulo XX "Causas externas de morbilidad y de mortalidad (V01-Y98)".
- 2) NCOP. No clasificados en otra parte.
- 3) Corresponden a las categorías: D49-D89, F00-H95, L00-M99, O00-O99 y Q00-Q99

FUENTE: Instituto Nacional de Estadísticas (INE)

1.2.2.2.6-20 DEFUNCIONES POR LUGAR DE RESIDENCIA HABITUAL DEL FALLECIDO (REGIÓN), SEGÚN GRUPOS DE CAUSAS DE MUERTE, 2017																		
CÓDIGO DE LOS GRUPOS DE CAUSAS DE MUERTE (CIE-10)	Grupos de causas de muerte	DEFUNCIONES																
		Total	Lugar de residencia habitual del fallecido (región)															
			Arica y Parinacota	Tarapacá	Antofagasta	Atacama	Coquimbo	Valparaíso	Metropolitana	O'Higgins	Maule	Ñuble	Biobío	La Araucanía	Los Ríos	Los Lagos	Aysén	Magallanes
A00 - Y98	TOTAL	106.388	1.365	1.384	3.104	1.548	4.397	12.581	40.383	5.441	6.663	3.309	9.834	6.652	2.689	5.426	525	1.087
A00-A09	Enfermedades infecciosas intestinales	319	8	5	10	5	11	38	105	16	21	18	31	17	12	16	1	5
A15-A19	Tuberculosis	210	8	12	8	3	7	19	80	5	10	7	22	12	6	7	1	3
A20-B99	Otras enfermedades infecciosas y parasitarias	1.771	34	30	70	25	101	162	691	73	81	49	145	127	47	108	5	23
C00-C97	Tumores malignos	26.229	345	322	794	347	1.177	3.139	9.695	1.356	1.698	879	2.530	1.579	626	1.301	147	294
D00-D48	Tumores in situ, benignos y comportamiento incierto o desconocidos	1.275	31	19	47	22	75	132	429	85	92	39	145	67	31	46	8	7
D50-D89	Enfermedades de la sangre y de los órganos hematopoyéticos y ciertos trastornos que afectan el mecanismo de la inmunidad	549	6	7	22	9	23	74	206	23	36	16	56	28	12	24	2	5
E00-E90	Enfermedades de las glándulas endocrinas, de la nutrición y metabólicas	5.916	118	79	215	113	244	641	2.249	315	359	176	531	353	176	283	12	52
F00-F99	Trastornos mentales y del comportamiento	1.929	20	27	55	20	74	279	790	81	89	43	154	112	68	86	7	24
G00-G99	Enfermedades del sistema nervioso	3.978	66	62	121	58	173	486	1.537	169	194	100	386	256	136	175	19	40
H00-H59	Enfermedades del ojo y sus anexos	0	0	0	0	0	0	0	0	0	0	0	0	0	0	0	0	0
H60-H95	Enfermedades del oído y de la apófisis mastoides	4	0	0	1	0	0	0	2	0	0	0	0	0	0	1	0	0
I00-I99	Enfermedades del sistema circulatorio	28.591	302	344	771	422	1.123	3.614	11.245	1.425	1.769	887	2.575	1.632	716	1.367	115	284
J00-J99	Enfermedades del sistema respiratorio	10.861	110	124	272	174	450	1.213	4.407	573	712	295	940	663	215	552	55	106
K00-K93	Enfermedades del sistema digestivo	7.825	94	99	195	109	308	894	2.819	415	474	279	858	504	192	467	42	76
L00-L99	Enfermedades de la piel y del tejido subcutáneo	663	10	9	21	3	18	75	253	36	39	27	54	46	18	43	2	9

1.2.2.2.6-20 DEFUNCIONES POR LUGAR DE RESIDENCIA HABITUAL DEL FALLECIDO (REGIÓN), SEGÚN GRUPOS DE CAUSAS DE MUERTE , 2017																		
CÓDIGO DE LOS GRUPOS DE CAUSAS DE MUERTE (CIE-10)	Grupos de causas de muerte	DEFUNCIONES																
		Total	Lugar de residencia habitual del fallecido (región)															
			Arica y Parinacota	Tarapacá	Antofagasta	Atacama	Coquimbo	Valparaíso	Metropolitana	O'Higgins	Maule	Ñuble	Biobío	La Araucanía	Los Ríos	Los Lagos	Aysén	Magallanes
M00-M99	Enfermedades del sistema osteomuscular y del tejido conjuntivo	657	20	18	22	9	19	66	237	23	40	16	61	49	23	43	6	5
N00-N99	Enfermedades del sistema genitourinario	3.715	36	48	123	55	144	462	1.333	203	259	121	339	239	78	214	22	39
O00-O99	Embarazo, parto y puerperio	58	0	3	4	1	5	5	24	2	3	0	4	3	1	2	0	1
P00-P96	Ciertas afecciones originadas en el período perinatal	726	10	18	25	9	27	65	292	37	34	17	84	46	17	36	1	8
Q00-Q99	Malformaciones congénitas, deformidades y anomalías cromosómicas	855	11	12	46	18	42	101	330	30	53	21	75	46	16	40	5	9
R00-R99	Síntomas, signos y hallazgos anormales clínicos y de laboratorio no clasificados en otra parte	2.678	40	20	55	45	119	337	1.078	141	191	52	110	270	89	104	9	18
V01-Y98	Causas externas de morbilidad y de mortalidad	7.579	96	126	227	101	257	779	2.581	433	509	267	734	603	210	511	66	79

FUENTE: Instituto Nacional de Estadísticas (INE)

1.2.2.2.6-23 DEFUNCIONES DE 12 AÑOS Y MÁS, POR CONDICIÓN DE ACTIVIDAD Y GRAN GRUPO DE OCUPACIÓN, SEGÚN SEXO Y GRUPO DE EDAD DEL FALLECIDO, 2017																			
SEXO Y GRUPO DE EDAD DEL FALLECIDO	DEFUNCIONES DE 12 AÑOS Y MÁS																		
	Total	Condición de actividad y gran grupo de ocupación e inactividad																	No Especificado
		Activo											Inactivo						
		0	1	2	3	4	5	6	7	8	9	x	2	3	4	5	6	8	
Fuerzas Armadas y de Orden	Directivos y gerentes	Profesionales científicos e intelectuales	Técnico o profesional medio	Apoyo administrativo	Venta en locales y servicios	Agropecuaria, agrícola y pesquera	Ocupaciones calificadas	Ocupaciones de montaje y operativas	Ocupaciones no calificadas	Ocupaciones no especificadas	Dueña de casa	Estudiante	Rentista	Pensionado o jubilado	Discapacitado	Ninguna			
TOTAL	104.409	61	166	1.124	432	1.015	2.128	1.247	2.426	1.290	2.503	1.442	7.849	714	3	79.340	5	902	1.762
12 a 14 años	120	0	0	0	0	0	0	0	0	0	0	0	0	94	0	9	0	17	0
15 a 19 años	542	1	0	0	0	3	11	5	13	1	24	24	11	344	0	46	0	50	9
20 a 24 años	875	11	1	8	10	27	70	28	76	19	128	89	48	200	0	79	0	52	29
25 a 29 años	1.052	10	4	56	19	64	118	41	133	47	141	89	82	55	0	85	1	64	43
30 a 34 años	1.154	5	12	82	31	73	117	48	132	68	128	101	136	13	0	112	0	46	50
35 a 39 años	1.347	7	6	75	35	74	123	66	172	74	169	105	178	5	0	148	1	59	50
40 a 44 años	1.933	5	10	91	42	102	164	79	217	133	211	139	309	3	0	280	2	69	77
45 a 49 años	2.754	7	15	94	47	117	229	139	271	150	289	155	481	0	0	562	1	72	125
50 a 54 años	4.233	5	23	131	53	152	300	186	363	194	424	230	743	0	0	1.164	0	97	168
55 a 59 años	5.829	8	27	162	76	170	383	237	458	234	465	254	1.060	0	0	1.981	0	110	204
60 a 64 años	7.251	1	24	175	55	145	339	233	340	248	375	179	927	0	0	3.938	0	75	197
65 años y más	77.318	1	44	250	64	88	274	185	251	122	149	77	3.874	0	3	70.936	0	191	809
No especificado	1	0	0	0	0	0	0	0	0	0	0	0	0	0	0	0	0	0	1
Hombres	54.726	59	145	747	297	620	1.657	1.222	2.323	1.275	2.167	1.345	44	470	1	40.330	4	730	1.290
12 a 14 años	66	0	0	0	0	0	0	0	0	0	0	0	0	54	0	6	0	6	0
15 a 19 años	384	1	0	0	0	2	10	5	13	1	23	21	0	234	0	36	0	29	9
20 a 24 años	656	11	1	1	7	18	54	28	72	19	120	79	0	134	0	54	0	40	18
25 a 29 años	800	10	4	36	11	39	95	41	128	46	132	86	0	35	0	53	1	53	30
30 a 34 años	823	5	11	44	21	40	89	48	125	67	115	92	2	9	0	76	0	39	40
35 a 39 años	939	6	5	44	22	44	88	64	165	74	145	94	5	2	0	97	1	47	36
40 a 44 años	1.291	5	9	51	24	49	121	78	207	133	187	132	3	2	0	168	1	61	60
45 a 49 años	1.758	7	12	59	34	57	171	136	255	147	244	139	6	0	0	341	1	64	85

DEFUNCIONES DE 12 AÑOS Y MÁS, POR CONDICIÓN DE ACTIVIDAD Y GRAN GRUPO DE OCUPACIÓN, SEGÚN SEXO Y GRUPO DE EDAD DEL FALLECIDO, 2017																			
DEFUNCIONES DE 12 AÑOS Y MÁS																			
SEXO Y GRUPO DE EDAD DEL FALLECIDO	Condición de actividad y gran grupo de ocupación e inactividad																		
	Total	Activo											Inactivo						No Especificado
		0	1	2	3	4	5	6	7	8	9	x	2	3	4	5	6	8	
		Fuerzas Armadas y de Orden	Directivos y gerentes	Profesionales científicos e intelectuales	Técnico o profesional medio	Apoyo administrativo	Venta en locales y servicios	Agropecuaria, agrícola y pesquera	Ocupaciones calificadas	Ocupaciones de montaje y operativas	Ocupaciones no calificadas	Ocupaciones no especificadas	Dueña de casa	Estudiante	Rentista	Pensionado o jubilado	Discapacitado	Ninguna	
50 a 54 años	2.678	4	19	82	32	85	236	181	344	187	350	214	3	0	0	732	0	85	124
55 a 59 años	3.703	8	20	102	54	116	299	230	440	232	381	242	9	0	0	1.315	0	102	153
60 a 64 años	4.453	1	23	127	45	107	281	231	331	247	344	173	10	0	0	2.305	0	71	157
65 años y más	37.174	1	41	201	47	63	213	180	243	122	126	73	6	0	1	35.147	0	133	577
No especificado	1	0	0	0	0	0	0	0	0	0	0	0	0	0	0	0	0	0	1
Mujeres	49.683	2	21	377	135	395	471	25	103	15	336	97	7.805	244	2	39.010	1	172	472
12 a 14 años	54	0	0	0	0	0	0	0	0	0	0	0	0	40	0	3	0	11	0
15 a 19 años	158	0	0	0	0	1	1	0	0	0	1	3	11	110	0	10	0	21	0
20 a 24 años	219	0	0	7	3	9	16	0	4	0	8	10	48	66	0	25	0	12	11
25 a 29 años	252	0	0	20	8	25	23	0	5	1	9	3	82	20	0	32	0	11	13
30 a 34 años	331	0	1	38	10	33	28	0	7	1	13	9	134	4	0	36	0	7	10
35 a 39 años	408	1	1	31	13	30	35	2	7	0	24	11	173	3	0	51	0	12	14
40 a 44 años	642	0	1	40	18	53	43	1	10	0	24	7	306	1	0	112	1	8	17
45 a 49 años	996	0	3	35	13	60	58	3	16	3	45	16	475	0	0	221	0	8	40
50 a 54 años	1.555	1	4	49	21	67	64	5	19	7	74	16	740	0	0	432	0	12	44
55 a 59 años	2.126	0	7	60	22	54	84	7	18	2	84	12	1.051	0	0	666	0	8	51
60 a 64 años	2.798	0	1	48	10	38	58	2	9	1	31	6	917	0	0	1.633	0	4	40
65 años y más	40.144	0	3	49	17	25	61	5	8	0	23	4	3.868	0	2	35.789	0	58	232
No especificado	0	0	0	0	0	0	0	0	0	0	0	0	0	0	0	0	0	0	0

FUENTE: Instituto Nacional de Estadísticas (INE)

Defunciones fetales
2017

ASPECTOS METODOLÓGICOS GENERALES

2017

PROCEDIMIENTO ESPECÍFICO PARA LA OBTENCIÓN DE LAS ESTADÍSTICAS DE DEFUNCIONES FETALES

Las estadísticas de defunciones fetales, se refieren a los registros de los nonatos fallecidos en el territorio nacional que fueron inscritos en las oficinas del Servicio de Registro Civil e Identificación (SRCel), en el período 2017, y aquellos capturados en los servicios de salud, en el mismo período.

Tienen un tratamiento especial respecto de las otras defunciones. No obstante, las variables que se analizan son las mismas que para las defunciones de menores de 1 año. Algunas de las variables estadísticas registradas son: edad (semanas de gestación), sexo, causa de muerte y lugar de residencia habitual de la madre. Toda esta información permite realizar diversos estudios en las áreas de salud, demografía y otras disciplinas.

A continuación se detalla en forma resumida la obtención de dicha estadística:

1. Gestión y recepción de bases de datos de defunciones fetales

El Subdepartamento de Estadísticas Vitales del Instituto Nacional de Estadística (INE) anualmente solicita al Minsal la base de datos con la información estadística de las inscripciones de las defunciones fetales, que se han registrado en las diferentes oficinas del SRCel, a lo largo del país. Además, solicita las captadas a través de los diferentes servicios de salud. Todo esto conforma una base de datos única de defunciones fetales. El INE recibe esta base de datos con las variables de salud ya codificadas y validadas.

2. Codificación de las variables sociodemográficas

El método de codificación de las variables sociodemográficas en las defunciones fetales, tienen un procedimiento distinto a las defunciones generales y de menores de 1 año ya que se codifican directamente tanto las variables de los padres como las del nonato. La codificación se hace teniendo a la vista las partidas físicas, debido a que en la base de datos no vienen incluidas las glosas de ocupación del padre y madre del nonato ni la dirección de residencia habitual de la madre.

Desde el 2019 todos los registros que contengan área geográfica se codifican en primera instancia por la Unidad especializada en Sistema de Información Geográfico (SIG) del Subdepartamento de Geografía del INE. Esta unidad localiza de forma automatizada el punto de residencia habitual de la madre mediante la técnica de geocodificación de direcciones, obteniendo con ello una mayor precisión sobre el área geográfica urbana o rural de la misma. Los registros que no se logran geocodificar (automáticamente), son codificados en segunda instancia de forma manual por la Unidad de Estadísticas Vitales, utilizando la herramienta de geodatos abiertos dispuesta en la página Web del INE, la cual contiene información georreferenciada de la población efectivamente censada en el Censo del año 2017 de acuerdo a su pertenencia de área urbana o rural.

Respecto a la variable ocupación, se codifica la ocupación declarada de ambos padres, con apoyo del Clasificador Internacional Uniforme de Ocupaciones CIUO-88, a nivel de grandes grupos.

Por otra parte, el Minsal codifica la variable causa de muerte utilizando la “Clasificación Estadística Internacional de Enfermedades y Problemas Relacionados con la Salud. Décima Revisión”, CIE-10.

3. *Análisis, validación y corrección de las variables estadísticas*

Esta etapa permite analizar los registros en forma integral, detectando inconsistencias a través de la aplicación de validaciones y revisiones minuciosas de la información de la defunción fetal en conjunto con las variables asociadas a los padres; todo esto, con el fin de entregar información coherente y concordante.

4. *Preparación de la maqueta, validación técnica y obtención de resultados*

Una vez concluidas las etapas anteriores, se compila la información de las defunciones fetales, con los tabulados respectivos. Luego se actualiza la parte metodológica, y finalmente, se incorporan los tabulados de defunciones fetales al cuerpo central del anuario.

VARIABLES DISPONIBLES EN LAS BASES DE DATOS DE DEFUNCIONES FETALES

Características del hecho	Características del fallecido
VARIABLES DE HECHO Tipo de atención Tipo de parto Tipo de certificación Local de parto Causa de muerte Mes de ocurrencia Lugar de ocurrencia	VARIABLES DEL FALLECIDO Sexo
	VARIABLES DE LA MADRE Edad Estado civil Lugar de residencia habitual Área de residencia habitual Duración de la gestación Hijos tenidos Último curso aprobado Nivel de instrucción Condición de actividad Grupo de ocupación Categoría de ocupación
	VARIABLES DEL PADRE Edad Curso Nivel Condición de actividad Grupo de ocupación Categoría de ocupación

INTERRELACIÓN DE VARIABLES DE LOS TABULADOS DE DEFUNCIONES FETALES PUBLICADOS

Variables del hecho	Tabulados																
	N° del tabulado 1.2.2.2.2-														Información en otros tabulados del anuario		
	N° de tabulado														01	02	03
Tipo atención						6											
Local parto						6											
Causa de muerte							7										
Mes de ocurrencia		2															
Circunscripción de ocurrencia (región y provincia)																X	
Lugar de ocurrencia de la defunción fetal (región y provincia)						6										X	

Variables del nonato	Tabulados																
	N° del tabulado 1.2.2.2.2-														Información en otros tabulados del anuario		
	N° de tabulado														01	02	03
Sexo			3				7						15				
Peso				4									16				

Variables de la madre	Tabulados																
	Raíz del tabulado 1.2.2.2.2-														Información en otros tabulados del anuario		
	N° de tabulado														01	02	03
Edad			3		5			8						16			
Años de estudio aprobados																	
Condición de actividad					5								16				
Grupos de ocupación																	
Estado civil			3	4													
Duración de la gestación				4			7										
Área de residencia habitual			3														
Lugar de residencia habitual (región y provincia)	1	2				6		8					15				
Lugar de residencia habitual (región, provincia y comuna)																	X
Orden de hijos tenidos					5												

- Busque la variable que necesita en:
Variables del hecho
Variables del nonato
Variables de la madre
Variables del padre
- La fila indicará el o los tabulados con la información que requiere
- Ejemplo de búsqueda:
Variables a buscar: variables del nonato
Variable: sexo
a. Posicionarse en las variables del nonato
b. Luego, buscar la variable sexo
- Finalmente, en los tabulados encontrará la información solicitada

{ 1.2.2.2.2-3
1.2.2.2.2-7
1.2.2.2.2-15

DESCRIPCIÓN DE TABULADOS DE DEFUNCIONES FETALES: 1.2.2.2.2

Serie histórica	En la presente serie histórica se pueden apreciar las defunciones fetales a nivel de región y provincia, de acuerdo con la residencia habitual de la madre, en una serie de años desde 2005 a 2017.
01	Presenta una serie de cinco años de las defunciones fetales observadas y sus respectivas tasas de mortinatalidad, de acuerdo con el lugar de residencia habitual de la madre, desagregada por región y provincia.
02	Permite ver la relación de las defunciones fetales y el mes de ocurrencia con la residencia habitual de la madre, desagregada por región y provincia.
03	Muestra el número de defunciones fetales por área de residencia habitual de la madre y sexo del nonato, respecto de su estado civil y edad, en grupos quinquenales.
04	En este cuadro se observa la relación entre las semanas de gestación del nonato, respecto del estado civil de la madre y el intervalo de peso del nonato.
05	Muestra las defunciones fetales por orden de hijos tenidos de la madre, según condición de actividad laboral y edad por grupos quinquenales.
06	Este cuadro desglosa las defunciones fetales de acuerdo con el lugar de ocurrencia del fallecimiento respecto del local de parto y el tipo de atención recibida por la madre y lugar de residencia habitual de ella, también respecto del local de parto y tipo de atención, desagregadas por región y provincia.
07	Permite ver la relación entre la duración de la gestación y el sexo del nonato, según el grupo de causa de muerte.
08	Este cuadro ofrece la relación entre la edad en grupos quinquenales de la madre del nonato, respecto del lugar de residencia habitual de esta, desagregada por región y provincia.
15	Muestra la cantidad de defunciones fetales por sexo del nonato, en relación con la residencia habitual de la madre, desagregada por región y provincia.
16	Representa el intervalo de peso del nonato, respecto del grupo de edad de las madres y su condición de actividad laboral (activa o inactiva).

SERIE HISTÓRICA: DEFUNCIONES FETALES, SEGÚN REGIÓN Y PROVINCIA DE RESIDENCIA HABITUAL DE LA MADRE. 2005 - 2017

REGIÓN, PROVINCIA DE RESIDENCIA HABITUAL DE LA MADRE	Defunciones Fetales (número)												
	2005	2006	2007	2008	2009	2010	2011	2012	2013	2014	2015	2016	2017
TOTAL	1.841	2.124	2.165	2.167	2.252	2.166	2.098	2.064	2.090	2.154	2.028	1.992	1.806
ARICA Y PARINACOTA	39	32	18	36	50	39	49	41	46	49	37	55	47
Arica	39	32	18	36	50	38	49	41	45	48	37	55	47
Parinacota	0	0	0	0	0	1	0	0	1	1	0	0	0
TARAPACÁ	31	25	31	28	39	32	35	37	33	47	52	30	25
Iquique	27	20	29	25	39	31	34	32	32	45	49	25	22
Tamarugal	4	5	2	3	0	1	1	5	1	2	3	5	3
ANTOFAGASTA	53	70	51	67	78	83	81	62	68	66	73	76	57
Antofagasta	39	46	29	36	45	51	53	34	41	48	50	53	45
El Loa	13	21	18	30	32	26	24	22	24	16	20	19	10
Tocopilla	1	3	4	1	1	6	4	6	3	2	3	4	2
ATACAMA	21	25	28	29	52	42	35	30	29	30	29	24	15
Copiapó	14	18	18	18	38	25	22	18	21	17	19	14	9
Chañaral	1	4	8	7	6	4	4	5	5	2	3	5	2
Huasco	6	3	2	4	8	13	9	7	3	11	7	5	4
COQUIMBO	75	99	94	71	91	78	89	96	83	91	75	73	40
Elqui	34	43	36	37	56	30	40	63	46	44	41	46	25
Choapa	3	12	17	3	16	15	9	9	8	10	12	7	10
Limarí	38	44	41	31	19	33	40	24	29	37	22	20	5
VALPARAÍSO	232	186	215	205	154	184	181	175	161	151	162	118	175
Valparaíso	89	63	60	82	61	57	71	59	69	60	55	39	62
Isla de Pascua	1	1	0	0	0	0	0	0	1	0	0	0	0
Los Andes	15	23	20	29	12	11	11	18	14	14	10	14	15
Petorca	8	10	9	7	6	8	15	7	5	6	4	5	6
Quillota	33	32	20	20	14	50	33	28	17	17	25	17	39
San Antonio	16	21	22	16	12	13	13	11	15	11	19	12	15
San Felipe de Aconcagua	41	16	55	35	21	19	17	27	16	26	18	15	13
Marga Marga	29	20	29	16	28	26	21	25	24	17	31	16	25
METROPOLITANA	676	814	818	912	924	877	911	906	886	909	884	917	866
Santiago	484	585	573	667	614	617	653	630	590	637	618	655	567
Cordillera	53	85	92	76	116	92	80	83	94	92	80	84	98
Chacabuco	15	21	23	27	33	25	18	25	22	31	29	27	31
Maipo	69	48	64	73	72	67	72	85	89	73	78	83	86
Melipilla	28	28	27	36	43	37	41	32	42	34	28	30	24
Talagante	27	47	39	33	46	39	47	51	49	42	51	38	60
O'HIGGINS	78	111	91	95	136	123	103	96	96	101	91	74	81
Cachapoal	47	73	58	68	86	85	71	74	75	80	76	52	64
Cardenal Caro	2	7	2	2	5	5	4	0	5	5	1	5	3
Colchagua	29	31	31	25	45	33	28	22	16	16	14	17	14

REGIÓN, PROVINCIA DE RESIDENCIA HABITUAL DE LA MADRE	Defunciones Fetales (número)												
	2005	2006	2007	2008	2009	2010	2011	2012	2013	2014	2015	2016	2017
MAULE	104	111	117	164	138	118	105	91	110	116	96	91	53
Talca	43	48	35	57	55	58	53	39	43	51	32	33	26
Cauquenes	7	7	10	10	12	8	2	4	4	6	4	3	2
Curicó	25	25	34	44	38	32	26	17	29	26	32	31	16
Linares	29	31	38	53	33	20	24	31	34	33	28	24	9
ÑUBLE	39	51	53	37	65	53	35	41	45	36	37	50	35
Diguillín	27	34	32	27	42	39	25	29	35	23	21	45	24
Itata	6	5	8	3	8	7	4	5	4	6	6	2	5
Punilla	6	12	13	7	15	7	6	7	6	7	10	3	6
BIOBÍO	167	250	238	209	226	201	204	181	248	246	250	225	175
Concepción	84	131	133	118	117	115	119	104	172	157	155	128	99
Arauco	18	31	21	18	34	22	19	23	26	18	18	21	15
Biobío	65	88	84	73	75	64	66	54	50	71	77	76	61
LA ARAUCANÍA	148	158	199	169	134	176	139	166	134	156	117	140	133
Cautín	120	116	153	130	94	135	100	129	107	126	92	115	103
Malleco	28	42	46	39	40	41	39	37	27	30	25	25	30
LOS RÍOS	56	58	60	30	43	50	27	26	26	37	34	27	24
Valdivia	49	45	48	23	34	35	16	24	18	30	25	23	13
Ranco	7	13	12	7	9	15	11	2	8	7	9	4	11
LOS LAGOS	98	97	114	93	88	80	81	92	94	91	66	71	66
Llanquihue	47	32	43	35	48	35	44	48	34	30	38	34	34
Chiloé	20	26	15	24	22	18	18	16	17	18	11	17	11
Osorno	28	38	55	33	18	24	18	26	42	41	16	20	19
Palena	3	1	1	1	0	3	1	2	1	2	1	0	2
AYSÉN	15	11	8	8	9	11	10	7	11	9	4	3	4
Coyhaique	6	9	4	5	4	4	5	4	5	4	3	2	1
Aysén	7	2	4	0	4	7	3	2	3	5	0	1	1
Capitán Prat	0	0	0	0	1	0	1	0	1	0	1	0	0
General Carrera	2	0	0	3	0	0	1	1	2	0	0	0	2
MAGALLANES	9	26	30	14	25	19	13	17	20	19	21	18	10
Magallanes	7	21	28	13	22	17	11	15	18	13	18	16	7
Antártica Chilena	0	1	0	0	2	0	0	0	0	0	1	0	0
Tierra del Fuego	0	2	0	0	1	1	0	0	0	1	1	0	1
Última Esperanza	2	2	2	1	0	1	2	2	2	5	1	2	2

FUENTE: Instituto Nacional de Estadísticas (INE)

1.2.2.2-01	DEFUNCIONES FETALES, POR AÑO DE OCURRENCIA Y TASA DE DEFUNCIONES FETALES, SEGÚN LUGAR DE RESIDENCIA HABITUAL DE LA MADRE (REGIÓN Y PROVINCIA), 2013-2017									
LUGAR DE RESIDENCIA HABITUAL DE LA MADRE (REGIÓN Y PROVINCIA)	Defunciones fetales					Tasa bruta de defunciones fetales por 1.000 nacidos				
	2013	2014	2015	2016	2017	2013	2014	2015	2016	2017
TOTAL	2.090	2.154	2.028	1.992	1.806	8,6	8,5	8,3	8,6	8,2
ARICA Y PARINACOTA	46	49	37	55	47	13,1	13,8	10,8	17,1	15,5
Arica	45	48	37	55	47	12,9	13,6	10,9	17,4	15,5
Parinacota	1	1	0	0	0	-	-	0,0	0,0	0,0
TARAPACÁ	33	47	52	30	25	5,7	8,0	9,0	5,5	4,9
Iquique	32	45	49	25	22	5,9	8,2	9,2	4,9	4,6
Tamarugal	1	2	3	5	3	-	-	-	-	-
ANTOFAGASTA	68	66	73	76	57	6,9	6,5	7,4	8,2	6,8
Antofagasta	41	48	50	53	45	6,5	7,3	7,9	8,9	8,3
El Loa	24	16	20	19	10	7,9	-	6,6	-	-
Tocopilla	3	2	3	4	2	-	-	-	-	-
ATACAMA	29	30	29	24	15	6,0	5,9	6,5	5,7	-
Copiapó	21	17	19	14	9	6,5	-	-	-	-
Chañaral	5	2	3	5	2	-	-	-	-	-
Huasco	3	11	7	5	4	-	-	-	-	-
COQUIMBO	83	91	75	73	40	7,3	7,8	6,8	7,2	4,3
Elqui	46	44	41	46	25	6,0	5,8	5,5	6,7	4,1
Choapa	8	10	12	7	10	-	-	-	-	-
Limarí	29	37	22	20	5	11,2	13,6	9,0	8,9	-
VALPARAÍSO	161	151	162	118	175	6,9	6,2	6,9	5,3	8,6
Valparaíso	69	60	55	39	62	7,4	6,1	5,8	4,4	7,7
Isla de Pascua	1	0	0	0	0	-	0,0	0,0	0,0	0,0
Los Andes	14	14	10	14	15	-	-	-	-	-
Petorca	5	6	4	5	6	-	-	-	-	-
Quillota	17	17	25	17	39	-	-	9,1	-	16,9
San Antonio	15	11	19	12	15	-	-	-	-	-
San Felipe de Aconcagua	16	26	18	15	13	-	11,3	-	-	-
Marga Marga	24	17	31	16	25	5,6	-	7,2	-	6,5
METROPOLITANA	886	909	884	917	866	8,9	8,8	8,7	9,5	9,3
Santiago	590	637	618	655	567	8,1	8,5	8,4	9,3	8,4
Cordillera	94	92	80	84	98	10,6	9,7	8,9	9,8	12,5
Chacabuco	22	31	29	27	31	5,7	7,5	6,9	6,3	7,3
Maipo	89	73	78	83	86	12,3	9,7	10,5	11,9	12,4
Melipilla	42	34	28	30	24	17,7	12,8	11,3	12,1	9,7
Talagante	49	42	51	38	60	11,7	9,8	11,3	9,2	15,4
O'HIGGINS	96	101	91	74	81	7,9	8,1	7,5	6,5	7,4
Cachapoal	75	80	76	52	64	8,4	8,8	8,7	6,3	8,1
Cardenal Caro	5	5	1	5	3	-	-	-	-	-
Colchagua	16	16	14	17	14	-	-	-	-	-

1.2.2.2-01	DEFUNCIONES FETALES, POR AÑO DE OCURRENCIA Y TASA DE DEFUNCIONES FETALES, SEGÚN LUGAR DE RESIDENCIA HABITUAL DE LA MADRE (REGIÓN Y PROVINCIA), 2013-2017									
LUGAR DE RESIDENCIA HABITUAL DE LA MADRE (REGIÓN Y PROVINCIA)	Defunciones fetales					Tasa bruta de defunciones fetales por 1.000 nacidos				
	2013	2014	2015	2016	2017	2013	2014	2015	2016	2017
MAULE	110	116	96	91	53	8,0	8,0	6,8	6,9	4,2
Talca	43	51	32	33	26	7,8	8,8	5,5	6,2	5,1
Cauquenes	4	6	4	3	2	-	-	-	-	-
Curicó	29	26	32	31	16	7,7	6,7	8,4	8,6	-
Linares	34	33	28	24	9	9,0	8,4	7,4	6,7	-
ÑUBLE	45	36	37	50	35	8,0	6,1	6,4	9,2	6,6
Diguillín	35	23	21	45	24	9,0	5,7	5,2	11,8	6,5
Itata	4	6	6	2	5	-	-	-	-	-
Punilla	6	7	10	3	6	-	-	-	-	-
BIOBÍO	248	246	250	225	175	12,0	11,4	11,9	11,5	9,6
Concepción	172	157	155	128	99	13,3	11,5	11,7	10,5	8,8
Arauco	26	18	18	21	15	11,0	-	-	9,3	-
Bíobío	50	71	77	76	61	9,3	13,0	14,1	14,7	12,3
LA ARAUCANÍA	134	156	117	140	133	10,4	11,6	8,8	11,2	11,1
Cautín	107	126	92	115	103	10,6	12,1	8,8	11,7	10,9
Malleco	27	30	25	25	30	9,6	10,3	8,8	9,3	11,6
LOS RÍOS	26	37	34	27	24	5,4	7,3	7,3	5,9	5,6
Valdivia	18	30	25	23	13	-	7,8	6,9	6,7	-
Ranco	8	7	9	4	11	-	-	-	-	-
LOS LAGOS	94	91	66	71	66	8,4	8,0	5,9	6,6	6,6
Llanquihue	34	30	38	34	34	6,1	5,2	6,6	6,0	6,5
Chiloé	17	18	11	17	11	-	-	-	-	-
Osorno	42	41	16	20	19	13,0	13,1	5,4	7,1	-
Palena	1	2	1	0	2	-	-	-	0,0	-
AYSÉN	11	9	4	3	4	-	-	-	-	-
Coyhaique	5	4	3	2	1	-	-	-	-	-
Aysén	3	5	0	1	1	-	-	0,0	-	-
Capitán Prat	1	0	1	0	0	-	0,0	-	0,0	0,0
General Carrera	2	0	0	0	2	-	0,0	0,0	0,0	-
MAGALLANES	20	19	21	18	10	9,8	-	10,3	-	-
Magallanes	18	13	18	16	7	-	-	-	-	-
Antártica Chilena	0	0	1	0	0	0,0	0,0	-	0,0	0,0
Tierra del Fuego	0	1	1	0	1	0,0	-	-	0,0	-
Última Esperanza	2	5	1	2	2	-	-	-	-	-

- 1) Las tasas total país y de regiones se calcularon con nacidos vivos corregidos, según el método de las inscripciones tardías. Las tasas de provincias se calcularon con nacidos vivos sin corregir (observados).
- 2) Desde el año 2016 las tasas con menos de 20 registros no se calculan ya que "Cuando el tamaño de la población y/o la cantidad de hechos vitales es muy pequeña, el peso relativo de un evento tiene mayor impacto, haciendo que las tasas calculadas están sujetas a fluctuaciones y por ende estas deben interpretarse con precaución.
En conclusión, hacer comparaciones en el tiempo, o entre regiones, o provincias, basadas en tasas inestables, pueden conducir a conclusiones erróneas. A raíz de todo lo antes expuesto, se decidió no incluir tasas donde la cantidad de casos sean menores a 20 registros.

FUENTE: Instituto Nacional de Estadísticas (INE)

1.2.2.2.2-02	DEFUNCIONES FETALES POR MES DE OCURRENCIA, SEGÚN LUGAR DE RESIDENCIA HABITUAL DE LA MADRE (REGIÓN Y PROVINCIA). 2017													
LUGAR DE RESIDENCIA HABITUAL DE LA MADRE (REGIÓN Y PROVINCIA)	DEFUNCIONES FETALES													
	Total	Mes de ocurrencia												
		Enero	Febrero	Marzo	Abril	Mayo	Junio	Julio	Agosto	Septiembre	Octubre	Noviembre	Diciembre	No especificado
TOTAL	1.806	176	149	155	156	173	148	123	144	145	149	159	129	0
ARICA Y PARINACOTA	47	5	3	2	3	6	3	3	4	2	6	4	6	0
Arica	47	5	3	2	3	6	3	3	4	2	6	4	6	0
Parinacota	0	0	0	0	0	0	0	0	0	0	0	0	0	0
TARAPACÁ	25	7	2	1	0	1	2	1	3	1	5	2	0	0
Iquique	22	7	1	1	0	1	2	1	2	1	4	2	0	0
Tamarugal	3	0	1	0	0	0	0	0	1	0	1	0	0	0
ANTOFAGASTA	57	4	3	2	8	5	3	3	7	6	6	9	1	0
Antofagasta	45	3	3	1	7	3	3	2	7	3	4	8	1	0
El Loa	10	1	0	1	1	1	0	1	0	3	1	1	0	0
Tocopilla	2	0	0	0	0	1	0	0	0	0	1	0	0	0
ATACAMA	15	2	4	0	1	1	3	0	2	1	1	0	0	0
Copiapó	9	1	4	0	0	0	1	0	2	0	1	0	0	0
Chañaral	2	0	0	0	0	0	2	0	0	0	0	0	0	0
Huasco	4	1	0	0	1	1	0	0	0	1	0	0	0	0
COQUIMBO	40	3	3	2	7	2	3	1	2	3	6	5	3	0
Elqui	25	1	2	2	3	2	1	1	1	1	4	4	3	0
Choapa	10	1	0	0	2	0	2	0	1	2	2	0	0	0
Limarí	5	1	1	0	2	0	0	0	0	0	0	1	0	0
VALPARAÍSO	175	14	12	16	14	18	14	13	17	9	18	12	18	0
Valparaíso	62	5	7	5	1	9	4	4	6	5	2	5	9	0
Isla de Pascua	0	0	0	0	0	0	0	0	0	0	0	0	0	0
Los Andes	15	1	1	1	0	2	3	2	2	0	2	0	1	0
Petorca	6	1	0	0	1	0	1	0	1	0	1	1	0	0
Quillota	39	6	2	8	3	4	6	0	3	1	4	1	1	0
San Antonio	15	0	1	0	2	1	0	1	2	1	2	3	2	0
San Felipe de Aconcagua	13	0	0	0	1	0	0	3	1	1	4	0	3	0
Marga Marga	25	1	1	2	6	2	0	3	2	1	3	2	2	0

1.2.2.2.2-02	DEFUNCIONES FETALES POR MES DE OCURRENCIA, SEGÚN LUGAR DE RESIDENCIA HABITUAL DE LA MADRE (REGIÓN Y PROVINCIA). 2017													
LUGAR DE RESIDENCIA HABITUAL DE LA MADRE (REGIÓN Y PROVINCIA)	DEFUNCIONES FETALES													
	Total	Mes de ocurrencia												
		Enero	Febrero	Marzo	Abril	Mayo	Junio	Julio	Agosto	Septiembre	Octubre	Noviembre	Diciembre	No especificado
METROPOLITANA	866	92	69	82	73	70	68	63	63	79	69	77	61	0
Santiago	567	60	46	43	51	51	39	45	35	54	49	51	43	0
Cordillera	98	10	4	12	9	9	13	5	7	9	5	8	7	0
Chacabuco	31	3	2	8	3	1	3	3	3	4	1	0	0	0
Maipo	86	10	8	8	3	2	6	8	8	6	9	11	7	0
Melipilla	24	1	4	0	0	2	3	1	3	3	2	3	2	0
Talagante	60	8	5	11	7	5	4	1	7	3	3	4	2	0
O'HIGGINS	81	4	9	7	9	5	11	6	7	6	4	10	3	0
Cachapoal	64	3	5	7	8	4	10	4	5	5	3	7	3	0
Cardenal Caro	3	0	1	0	0	0	0	0	1	0	1	0	0	0
Colchagua	14	1	3	0	1	1	1	2	1	1	0	3	0	0
MAULE	53	3	6	1	2	10	2	5	5	4	5	5	5	0
Talca	26	2	1	1	2	3	0	3	3	4	2	2	3	0
Cauquenes	2	0	0	0	0	1	0	0	0	0	0	0	1	0
Curicó	16	0	3	0	0	6	2	1	1	0	2	1	0	0
Linares	9	1	2	0	0	0	0	1	1	0	1	2	1	0
ÑUBLE	35	4	3	2	3	2	0	1	8	2	1	5	4	0
Diguillín	24	3	2	2	3	2	0	1	6	1	1	2	1	0
Itata	5	1	0	0	0	0	0	0	1	0	0	2	1	0
Punilla	6	0	1	0	0	0	0	0	1	1	0	1	2	0
BIOBÍO	175	12	18	14	16	20	11	12	15	18	14	14	11	0
Concepción	99	9	11	4	9	16	6	8	7	9	7	8	5	0
Arauco	15	2	2	1	1	0	1	0	1	1	3	0	3	0
Biobío	61	1	5	9	6	4	4	4	7	8	4	6	3	0

1.2.2.2-02	DEFUNCIONES FETALES POR MES DE OCURRENCIA, SEGÚN LUGAR DE RESIDENCIA HABITUAL DE LA MADRE (REGIÓN Y PROVINCIA). 2017													
LUGAR DE RESIDENCIA HABITUAL DE LA MADRE (REGIÓN Y PROVINCIA)	DEFUNCIONES FETALES													
	Total	Mes de ocurrencia												
		Enero	Febrero	Marzo	Abril	Mayo	Junio	Julio	Agosto	Septiembre	Octubre	Noviembre	Diciembre	No especificado
LA ARAUCANÍA	133	17	8	15	12	19	16	7	5	8	7	9	10	0
Cautín	103	11	7	9	9	17	15	4	3	4	7	7	10	0
Malleco	30	6	1	6	3	2	1	3	2	4	0	2	0	0
LOS RÍOS	24	6	1	2	0	5	4	0	0	1	2	2	1	0
Valdivia	13	5	0	1	0	1	2	0	0	1	2	1	0	0
Ranco	11	1	1	1	0	4	2	0	0	0	0	1	1	0
LOS LAGOS	66	3	6	8	7	4	8	6	5	5	4	5	5	0
Llanquihue	34	3	2	5	4	1	4	3	3	3	1	3	2	0
Chiloé	11	0	2	1	1	1	1	1	0	0	2	1	1	0
Osorno	19	0	2	2	2	2	1	2	2	2	1	1	2	0
Palena	2	0	0	0	0	0	2	0	0	0	0	0	0	0
AYSÉN	4	0	0	0	1	1	0	0	1	0	1	0	0	0
Coyhaique	1	0	0	0	1	0	0	0	0	0	0	0	0	0
Aysén	1	0	0	0	0	0	0	0	1	0	0	0	0	0
Capitán Prat	0	0	0	0	0	0	0	0	0	0	0	0	0	0
General Carrera	2	0	0	0	0	1	0	0	0	0	1	0	0	0
MAGALLANES	10	0	2	1	0	4	0	2	0	0	0	0	1	0
Magallanes	7	0	1	1	0	3	0	2	0	0	0	0	0	0
Antártica Chilena	0	0	0	0	0	0	0	0	0	0	0	0	0	0
Tierra del Fuego	1	0	0	0	0	1	0	0	0	0	0	0	0	0
Última Esperanza	2	0	1	0	0	0	0	0	0	0	0	0	1	0

FUENTE: Instituto Nacional de Estadísticas (INE)

1.2.2.2.2-03 DEFUNCIONES FETALES POR ÁREA DE RESIDENCIA HABITUAL DE LA MADRE Y SEXO DEL NONATO, SEGÚN ESTADO CIVIL Y GRUPO DE EDAD DE LA MADRE. 2017												
ESTADO CIVIL Y GRUPO DE EDAD DE LA MADRE	DEFUNCIONES FETALES											
	Total				Área y residencia habitual de la madre y sexo del nonato							
					Urbana				Rural			
	Total	Hombres	Mujeres	No especificado	Total	Hombres	Mujeres	No especificado	Total	Hombres	Mujeres	No especificado
TOTAL	1.806	783	602	421	1.630	711	537	382	176	72	65	39
Menores de 15 años	5	2	1	2	4	2	0	2	1	0	1	0
15 a 19 años	133	57	46	30	121	53	41	27	12	4	5	3
20 a 24 años	360	157	119	84	320	140	108	72	40	17	11	12
25 a 29 años	405	182	135	88	364	160	122	82	41	22	13	6
30 a 34 años	353	149	122	82	319	134	108	77	34	15	14	5
35 a 39 años	315	146	104	65	284	136	92	56	31	10	12	9
40 a 44 años	162	65	57	40	145	61	48	36	17	4	9	4
45 a 49 años	11	4	4	3	11	4	4	3	0	0	0	0
50 años y más	0	0	0	0	0	0	0	0	0	0	0	0
No especificada	62	21	14	27	62	21	14	27	0	0	0	0
Casada	460	199	158	103	413	177	142	94	47	22	16	9
Menores de 15 años	0	0	0	0	0	0	0	0	0	0	0	0
15 a 19 años	1	1	0	0	1	1	0	0	0	0	0	0
20 a 24 años	35	13	16	6	31	11	15	5	4	2	1	1
25 a 29 años	71	38	19	14	62	32	17	13	9	6	2	1
30 a 34 años	130	48	46	36	120	42	43	35	10	6	3	1
35 a 39 años	135	61	47	27	120	56	41	23	15	5	6	4
40 a 44 años	79	35	26	18	70	32	22	16	9	3	4	2
45 a 49 años	8	3	3	2	8	3	3	2	0	0	0	0
50 años y más	0	0	0	0	0	0	0	0	0	0	0	0
No especificada	1	0	1	0	1	0	1	0	0	0	0	0

1.2.2.2.2-03	DEFUNCIONES FETALES POR ÁREA DE RESIDENCIA HABITUAL DE LA MADRE Y SEXO DEL NONATO, SEGÚN ESTADO CIVIL Y GRUPO DE EDAD DE LA MADRE. 2017											
ESTADO CIVIL Y GRUPO DE EDAD DE LA MADRE	DEFUNCIONES FETALES											
	Total				Área y residencia habitual de la madre y sexo del nonato							
					Urbana				Rural			
	Total	Hombres	Mujeres	No especificado	Total	Hombres	Mujeres	No especificado	Total	Hombres	Mujeres	No especificado
Unión Civil	0	0	0	0	0	0	0	0	0	0	0	0
Menores de 15 años	0	0	0	0	0	0	0	0	0	0	0	0
15 a 19 años	0	0	0	0	0	0	0	0	0	0	0	0
20 a 24 años	0	0	0	0	0	0	0	0	0	0	0	0
25 a 29 años	0	0	0	0	0	0	0	0	0	0	0	0
30 a 34 años	0	0	0	0	0	0	0	0	0	0	0	0
35 a 39 años	0	0	0	0	0	0	0	0	0	0	0	0
40 a 44 años	0	0	0	0	0	0	0	0	0	0	0	0
45 a 49 años	0	0	0	0	0	0	0	0	0	0	0	0
50 años y más	0	0	0	0	0	0	0	0	0	0	0	0
No especificada	0	0	0	0	0	0	0	0	0	0	0	0
Soltera	1.279	560	430	289	1.150	510	381	259	129	50	49	30
Menores de 15 años	5	2	1	2	4	2	0	2	1	0	1	0
15 a 19 años	132	56	46	30	120	52	41	27	12	4	5	3
20 a 24 años	321	142	103	76	285	127	93	65	36	15	10	11
25 a 29 años	333	144	116	73	301	128	105	68	32	16	11	5
30 a 34 años	223	101	76	46	199	92	65	42	24	9	11	4
35 a 39 años	178	84	56	38	162	79	50	33	16	5	6	5
40 a 44 años	82	29	31	22	74	28	26	20	8	1	5	2
45 a 49 años	3	1	1	1	3	1	1	1	0	0	0	0
50 años y más	0	0	0	0	0	0	0	0	0	0	0	0
No especificada	2	1	0	1	2	1	0	1	0	0	0	0

1.2.2.2.2-03 DEFUNCIONES FETALES POR ÁREA DE RESIDENCIA HABITUAL DE LA MADRE Y SEXO DEL NONATO, SEGÚN ESTADO CIVIL Y GRUPO DE EDAD DE LA MADRE. 2017												
ESTADO CIVIL Y GRUPO DE EDAD DE LA MADRE	DEFUNCIONES FETALES											
	Total				Área y residencia habitual de la madre y sexo del nonato							
					Urbana				Rural			
	Total	Hombres	Mujeres	No especificado	Total	Hombres	Mujeres	No especificado	Total	Hombres	Mujeres	No especificado
Viuda	3	1	1	1	3	1	1	1	0	0	0	0
Menores de 15 años	0	0	0	0	0	0	0	0	0	0	0	0
15 a 19 años	0	0	0	0	0	0	0	0	0	0	0	0
20 a 24 años	1	0	0	1	1	0	0	1	0	0	0	0
25 a 29 años	0	0	0	0	0	0	0	0	0	0	0	0
30 a 34 años	0	0	0	0	0	0	0	0	0	0	0	0
35 a 39 años	2	1	1	0	2	1	1	0	0	0	0	0
40 a 44 años	0	0	0	0	0	0	0	0	0	0	0	0
45 a 49 años	0	0	0	0	0	0	0	0	0	0	0	0
50 años y más	0	0	0	0	0	0	0	0	0	0	0	0
No especificada	0	0	0	0	0	0	0	0	0	0	0	0
No especificado	64	23	13	28	64	23	13	28	0	0	0	0
Menores de 15 años	0	0	0	0	0	0	0	0	0	0	0	0
15 a 19 años	0	0	0	0	0	0	0	0	0	0	0	0
20 a 24 años	3	2	0	1	3	2	0	1	0	0	0	0
25 a 29 años	1	0	0	1	1	0	0	1	0	0	0	0
30 a 34 años	0	0	0	0	0	0	0	0	0	0	0	0
35 a 39 años	0	0	0	0	0	0	0	0	0	0	0	0
40 a 44 años	1	1	0	0	1	1	0	0	0	0	0	0
45 a 49 años	0	0	0	0	0	0	0	0	0	0	0	0
50 años y más	0	0	0	0	0	0	0	0	0	0	0	0
No especificada	59	20	13	26	59	20	13	26	0	0	0	0

FUENTE: Instituto Nacional de Estadísticas (INE)

1.2.2.2-04	DEFUNCIONES FETALES POR DURACIÓN DE LA GESTACIÓN, SEGÚN ESTADO CIVIL DE LA MADRE E INTERVALO DE PESO DEL NONATO. 2017							
ESTADO CIVIL DE LA MADRE E INTERVALO DE PESO DEL NONATO	DEFUNCIONES FETALES							
	Total	Duración de la gestación						
		Menos de 22 semanas	22 a 27 semanas	28 a 31 semanas	32 a 36 semanas	37 a 41 semanas	42 semanas y más	No especificada
TOTAL	1.806	822	360	141	263	211	6	3
Menos de 500 gramos	932	811	121	0	0	0	0	0
500 a 999 gramos	272	11	205	45	11	0	0	0
1.000 a 1.499 gramos	148	0	27	69	52	0	0	0
1.500 a 1.999 gramos	112	0	4	18	82	8	0	0
2.000 a 2.499 gramos	114	0	2	7	68	37	0	0
2.500 a 2.999 gramos	92	0	1	2	32	57	0	0
3.000 a 3.499 gramos	65	0	0	0	13	52	0	0
3.500 a 3.999 gramos	41	0	0	0	5	36	0	0
4.000 a 4.499 gramos	19	0	0	0	0	18	1	0
4.500 gramos y más	8	0	0	0	0	3	5	0
No Especificado	3	0	0	0	0	0	0	3
Casada	460	210	73	37	88	50	2	0
Menos de 500 gramos	231	209	22	0	0	0	0	0
500 a 999 gramos	66	1	46	14	5	0	0	0
1.000 a 1.499 gramos	43	0	4	16	23	0	0	0
1.500 a 1.999 gramos	33	0	1	5	27	0	0	0
2.000 a 2.499 gramos	25	0	0	2	15	8	0	0
2.500 a 2.999 gramos	29	0	0	0	10	19	0	0
3.000 a 3.499 gramos	17	0	0	0	5	12	0	0
3.500 a 3.999 gramos	8	0	0	0	3	5	0	0
4.000 a 4.499 gramos	6	0	0	0	0	6	0	0
4.500 gramos y más	2	0	0	0	0	0	2	0
No Especificado	0	0	0	0	0	0	0	0
Unión Civil	0	0	0	0	0	0	0	0
Menos de 500 gramos	0	0	0	0	0	0	0	0
500 a 999 gramos	0	0	0	0	0	0	0	0
1.000 a 1.499 gramos	0	0	0	0	0	0	0	0
1.500 a 1.999 gramos	0	0	0	0	0	0	0	0
2.000 a 2.499 gramos	0	0	0	0	0	0	0	0
2.500 a 2.999 gramos	0	0	0	0	0	0	0	0
3.000 a 3.499 gramos	0	0	0	0	0	0	0	0
3.500 a 3.999 gramos	0	0	0	0	0	0	0	0
4.000 a 4.499 gramos	0	0	0	0	0	0	0	0
4.500 gramos y más	0	0	0	0	0	0	0	0
No Especificado	0	0	0	0	0	0	0	0

1.2.2.2.2-04	DEFUNCIONES FETALES POR DURACIÓN DE LA GESTACIÓN, SEGÚN ESTADO CIVIL DE LA MADRE E INTERVALO DE PESO DEL NONATO. 2017							
ESTADO CIVIL DE LA MADRE E INTERVALO DE PESO DEL NONATO	DEFUNCIONES FETALES							
	Total	Duración de la gestación						
		Menos de 22 semanas	22 a 27 semanas	28 a 31 semanas	32 a 36 semanas	37 a 41 semanas	42 semanas y más	No especificada
Soltera	1.279	560	278	102	175	158	4	2
Menos de 500 gramos	644	550	94	0	0	0	0	0
500 a 999 gramos	203	10	156	31	6	0	0	0
1.000 a 1.499 gramos	103	0	22	52	29	0	0	0
1.500 a 1.999 gramos	78	0	3	12	55	8	0	0
2.000 a 2.499 gramos	89	0	2	5	53	29	0	0
2.500 a 2.999 gramos	61	0	1	2	22	36	0	0
3.000 a 3.499 gramos	47	0	0	0	8	39	0	0
3.500 a 3.999 gramos	33	0	0	0	2	31	0	0
4.000 a 4.499 gramos	13	0	0	0	0	12	1	0
4.500 gramos y más	6	0	0	0	0	3	3	0
No Especificado	2	0	0	0	0	0	0	2
Viuda	3	2	1	0	0	0	0	0
Menos de 500 gramos	3	2	1	0	0	0	0	0
500 a 999 gramos	0	0	0	0	0	0	0	0
1.000 a 1.499 gramos	0	0	0	0	0	0	0	0
1.500 a 1.999 gramos	0	0	0	0	0	0	0	0
2.000 a 2.499 gramos	0	0	0	0	0	0	0	0
2.500 a 2.999 gramos	0	0	0	0	0	0	0	0
3.000 a 3.499 gramos	0	0	0	0	0	0	0	0
3.500 a 3.999 gramos	0	0	0	0	0	0	0	0
4.000 a 4.499 gramos	0	0	0	0	0	0	0	0
4.500 gramos y más	0	0	0	0	0	0	0	0
No Especificado	0	0	0	0	0	0	0	0
No especificado	64	50	8	2	0	3	0	1
Menos de 500 gramos	54	50	4	0	0	0	0	0
500 a 999 gramos	3	0	3	0	0	0	0	0
1.000 a 1.499 gramos	2	0	1	1	0	0	0	0
1.500 a 1.999 gramos	1	0	0	1	0	0	0	0
2.000 a 2.499 gramos	0	0	0	0	0	0	0	0
2.500 a 2.999 gramos	2	0	0	0	0	2	0	0
3.000 a 3.499 gramos	1	0	0	0	0	1	0	0
3.500 a 3.999 gramos	0	0	0	0	0	0	0	0
4.000 a 4.499 gramos	0	0	0	0	0	0	0	0
4.500 gramos y más	0	0	0	0	0	0	0	0
No Especificado	1	0	0	0	0	0	0	1

FUENTE: Instituto Nacional de Estadísticas (INE)

1.2.2.2-05	DEFUNCIONES FETALES POR ORDEN DE HIJOS TENIDOS, SEGÚN CONDICIÓN DE ACTIVIDAD Y GRUPO DE EDAD DE LA MADRE. 2017											
CONDICIÓN DE ACTIVIDAD Y GRUPO DE EDAD DE LA MADRE	DEFUNCIONES FETALES											
	Total	Orden de hijos tenidos										
		1 Hijo	2 Hijos	3 Hijos	4 Hijos	5 Hijos	6 Hijos	7 Hijos	8 Hijos	9 Hijos	10 Hijos y más	No especificado
TOTAL	1.806	723	541	338	143	40	16	3	2	0	0	0
Menores de 15 años	5	4	1	0	0	0	0	0	0	0	0	0
15 a 19 años	133	112	18	3	0	0	0	0	0	0	0	0
20 a 24 años	360	215	104	33	6	2	0	0	0	0	0	0
25 a 29 años	405	159	144	75	21	6	0	0	0	0	0	0
30 a 34 años	353	91	127	86	40	8	1	0	0	0	0	0
35 a 39 años	315	58	98	86	45	17	9	1	1	0	0	0
40 a 44 años	162	23	46	48	29	7	6	2	1	0	0	0
45 a 49 años	11	0	3	6	2	0	0	0	0	0	0	0
50 años y más	0	0	0	0	0	0	0	0	0	0	0	0
No Especificado	62	61	0	1	0	0	0	0	0	0	0	0
Activa	838	332	287	145	59	12	3	0	0	0	0	0
Menores de 15 años	0	0	0	0	0	0	0	0	0	0	0	0
15 a 19 años	8	7	1	0	0	0	0	0	0	0	0	0
20 a 24 años	119	85	25	8	0	1	0	0	0	0	0	0
25 a 29 años	199	104	66	20	7	2	0	0	0	0	0	0
30 a 34 años	215	71	88	39	16	1	0	0	0	0	0	0
35 a 39 años	190	46	67	50	21	4	2	0	0	0	0	0
40 a 44 años	99	18	37	25	14	4	1	0	0	0	0	0
45 a 49 años	7	0	3	3	1	0	0	0	0	0	0	0
50 años y más	0	0	0	0	0	0	0	0	0	0	0	0
No Especificado	1	1	0	0	0	0	0	0	0	0	0	0
Inactiva	818	296	227	176	76	25	13	3	2	0	0	0
Menores de 15 años	4	4	0	0	0	0	0	0	0	0	0	0
15 a 19 años	120	100	17	3	0	0	0	0	0	0	0	0
20 a 24 años	218	116	75	21	5	1	0	0	0	0	0	0
25 a 29 años	178	44	66	50	14	4	0	0	0	0	0	0
30 a 34 años	122	17	34	43	21	6	1	0	0	0	0	0
35 a 39 años	116	10	29	34	22	12	7	1	1	0	0	0
40 a 44 años	54	4	6	21	13	2	5	2	1	0	0	0
45 a 49 años	4	0	0	3	1	0	0	0	0	0	0	0
50 años y más	0	0	0	0	0	0	0	0	0	0	0	0
No Especificado	2	1	0	1	0	0	0	0	0	0	0	0
No especificado	150	95	27	17	8	3	0	0	0	0	0	0
Menores de 15 años	1	0	1	0	0	0	0	0	0	0	0	0
15 a 19 años	5	5	0	0	0	0	0	0	0	0	0	0
20 a 24 años	23	14	4	4	1	0	0	0	0	0	0	0
25 a 29 años	28	11	12	5	0	0	0	0	0	0	0	0
30 a 34 años	16	3	5	4	3	1	0	0	0	0	0	0
35 a 39 años	9	2	2	2	2	1	0	0	0	0	0	0
40 a 44 años	9	1	3	2	2	1	0	0	0	0	0	0
45 a 49 años	0	0	0	0	0	0	0	0	0	0	0	0
50 años y más	0	0	0	0	0	0	0	0	0	0	0	0
No Especificado	59	59	0	0	0	0	0	0	0	0	0	0

FUENTE: Instituto Nacional de Estadísticas (INE)

1.2.2.2-06		DEFUNCIONES FETALES POR OCURRENCIA Y RESIDENCIA HABITUAL DE LA MADRE LOCAL DEL PARTO Y TIPO DE ATENCIÓN, SEGÚN REGIÓN Y PROVINCIA. 2017											
REGIÓN Y PROVINCIA DE OCURRENCIA	DEFUNCIONES FETALES												
	Total	Ocurrencia											
		Local de parto y tipo de atención											
		Hospital o clínica			Casa habitación			Otro lugar			No especificado		
		Con atención	Sin atención	No especificado	Con atención	Sin atención	No especificado	Con atención	Sin atención	No especificado	Con atención	Sin atención	No especificado
TOTAL	1.806	1.469	95	177	14	8	10	14	3	16	0	0	0
ARICA Y PARINACOTA	49	41	1	6	1	0	0	0	0	0	0	0	0
Arica	49	41	1	6	1	0	0	0	0	0	0	0	0
Parinacota	0	0	0	0	0	0	0	0	0	0	0	0	0
TARAPACÁ	24	14	2	2	1	1	1	3	0	0	0	0	0
Iquique	24	14	2	2	1	1	1	3	0	0	0	0	0
Tamarugal	0	0	0	0	0	0	0	0	0	0	0	0	0
ANTOFAGASTA	56	50	3	0	1	1	1	0	0	0	0	0	0
Antofagasta	48	46	0	0	0	1	1	0	0	0	0	0	0
El Loa	8	4	3	0	1	0	0	0	0	0	0	0	0
Tocopilla	0	0	0	0	0	0	0	0	0	0	0	0	0
ATACAMA	14	11	1	1	0	0	0	1	0	0	0	0	0
Copiapó	10	8	1	0	0	0	0	1	0	0	0	0	0
Chañaral	0	0	0	0	0	0	0	0	0	0	0	0	0
Huasco	4	3	0	1	0	0	0	0	0	0	0	0	0
COQUIMBO	39	37	0	2	0	0	0	0	0	0	0	0	0
Elqui	27	27	0	0	0	0	0	0	0	0	0	0	0
Choapa	7	5	0	2	0	0	0	0	0	0	0	0	0
Limarí	5	5	0	0	0	0	0	0	0	0	0	0	0
VALPARAÍSO	173	114	4	44	1	3	1	4	1	1	0	0	0
Valparaíso	81	63	1	16	1	0	0	0	0	0	0	0	0
Isla de Pascua	0	0	0	0	0	0	0	0	0	0	0	0	0
Los Andes	14	7	1	4	0	1	1	0	0	0	0	0	0
Petorca	1	0	0	1	0	0	0	0	0	0	0	0	0

1.2.2.2.2-06 DEFUNCIONES FETALES POR OCURRENCIA Y RESIDENCIA HABITUAL DE LA MADRE LOCAL DEL PARTO Y TIPO DE ATENCIÓN, SEGÚN REGIÓN Y PROVINCIA. 2017													
REGIÓN Y PROVINCIA DE OCURRENCIA	DEFUNCIONES FETALES												
	Total	Ocurrencia											
		Local de parto y tipo de atención											
		Hospital o clínica			Casa habitación			Otro lugar			No especificado		
		Con atención	Sin atención	No especificado	Con atención	Sin atención	No especificado	Con atención	Sin atención	No especificado	Con atención	Sin atención	No especificado
Quillota	40	18	1	15	0	1	0	4	0	1	0	0	0
San Antonio	14	10	1	1	0	1	0	0	1	0	0	0	0
San Felipe de Aconcagua	12	7	0	5	0	0	0	0	0	0	0	0	0
Marga Marga	11	9	0	2	0	0	0	0	0	0	0	0	0
METROPOLITANA	875	711	63	82	4	2	3	0	0	10	0	0	0
Santiago	668	530	56	68	2	1	1	0	0	10	0	0	0
Cordillera	77	67	4	5	1	0	0	0	0	0	0	0	0
Chacabuco	0	0	0	0	0	0	0	0	0	0	0	0	0
Maipo	80	70	2	7	0	1	0	0	0	0	0	0	0
Melipilla	24	19	1	1	1	0	2	0	0	0	0	0	0
Talagante	26	25	0	1	0	0	0	0	0	0	0	0	0
O'HIGGINS	81	78	2	1	0	0	0	0	0	0	0	0	0
Cachapoal	66	63	2	1	0	0	0	0	0	0	0	0	0
Cardenal Caro	0	0	0	0	0	0	0	0	0	0	0	0	0
Colchagua	15	15	0	0	0	0	0	0	0	0	0	0	0
MAULE	53	38	5	8	0	0	1	0	1	0	0	0	0
Talca	30	19	4	6	0	0	1	0	0	0	0	0	0
Cauquenes	2	1	0	1	0	0	0	0	0	0	0	0	0
Curicó	17	14	1	1	0	0	0	0	1	0	0	0	0
Linares	4	4	0	0	0	0	0	0	0	0	0	0	0
ÑUBLE	32	25	1	5	0	0	0	0	0	1	0	0	0
Diguillín	30	24	0	5	0	0	0	0	0	1	0	0	0
Itata	0	0	0	0	0	0	0	0	0	0	0	0	0
Punilla	2	1	1	0	0	0	0	0	0	0	0	0	0

1.2.2.2-06		DEFUNCIONES FETALES POR OCURRENCIA Y RESIDENCIA HABITUAL DE LA MADRE LOCAL DEL PARTO Y TIPO DE ATENCIÓN, SEGÚN REGIÓN Y PROVINCIA. 2017											
REGIÓN Y PROVINCIA DE OCURRENCIA	DEFUNCIONES FETALES												
	Total	Ocurrencia											
		Local de parto y tipo de atención											
		Hospital o clínica			Casa habitación			Otro lugar			No especificado		
		Con atención	Sin atención	No especificado	Con atención	Sin atención	No especificado	Con atención	Sin atención	No especificado	Con atención	Sin atención	No especificado
BIOBÍO	181	158	5	5	3	1	1	5	1	2	0	0	0
Concepción	108	99	1	4	2	0	0	1	1	0	0	0	0
Arauco	10	3	4	0	0	0	0	3	0	0	0	0	0
Biobío	63	56	0	1	1	1	1	1	0	2	0	0	0
LA ARAUCANÍA	130	118	2	3	3	0	2	1	0	1	0	0	0
Cautín	104	94	1	3	2	0	2	1	0	1	0	0	0
Malleco	26	24	1	0	1	0	0	0	0	0	0	0	0
LOS RÍOS	17	15	1	1	0	0	0	0	0	0	0	0	0
Valdivia	17	15	1	1	0	0	0	0	0	0	0	0	0
Ranco	0	0	0	0	0	0	0	0	0	0	0	0	0
LOS LAGOS	68	45	5	17	0	0	0	0	0	1	0	0	0
Llanquihue	36	31	1	3	0	0	0	0	0	1	0	0	0
Chiloé	11	8	3	0	0	0	0	0	0	0	0	0	0
Osorno	21	6	1	14	0	0	0	0	0	0	0	0	0
Palena	0	0	0	0	0	0	0	0	0	0	0	0	0
AYSÉN	4	4	0	0	0	0	0	0	0	0	0	0	0
Coyhaique	4	4	0	0	0	0	0	0	0	0	0	0	0
Aysén	0	0	0	0	0	0	0	0	0	0	0	0	0
Capitán Prat	0	0	0	0	0	0	0	0	0	0	0	0	0
General Carrera	0	0	0	0	0	0	0	0	0	0	0	0	0
MAGALLANES	10	10	0	0	0	0	0	0	0	0	0	0	0
Magallanes	9	9	0	0	0	0	0	0	0	0	0	0	0
Antártica Chilena	0	0	0	0	0	0	0	0	0	0	0	0	0
Tierra del Fuego	0	0	0	0	0	0	0	0	0	0	0	0	0
Última Esperanza	1	1	0	0	0	0	0	0	0	0	0	0	0

FUENTE: Instituto Nacional de Estadísticas (INE)

» Continúa...

1.2.2.2-06 DEFUNCIONES FETALES POR OCURRENCIA Y RESIDENCIA HABITUAL DE LA MADRE LOCAL DEL PARTO Y TIPO DE ATENCIÓN, SEGÚN REGIÓN Y PROVINCIA. 2017													
REGIÓN Y PROVINCIA DE OCURRENCIA	DEFUNCIONES FETALES												
	Total	Residencia											
		Local de parto y tipo de atención											
		Hospital o clínica			Casa habitación			Otro lugar			No especificado		
		Con atención	Sin atención	No especificado	Con atención	Sin atención	No especificado	Con atención	Sin atención	No especificado	Con atención	Sin atención	No especificado
TOTAL	1.806	1.469	95	177	14	8	10	14	3	16	0	0	0
ARICA Y PARINACOTA	47	39	1	6	1	0	0	0	0	0	0	0	0
Arica	47	39	1	6	1	0	0	0	0	0	0	0	0
Parinacota	0	0	0	0	0	0	0	0	0	0	0	0	0
TARAPACÁ	25	15	2	2	1	1	1	3	0	0	0	0	0
Iquique	22	14	2	2	1	0	1	2	0	0	0	0	0
Tamarugal	3	1	0	0	0	1	0	1	0	0	0	0	0
ANTOFAGASTA	57	51	3	0	1	1	1	0	0	0	0	0	0
Antofagasta	45	43	0	0	0	1	1	0	0	0	0	0	0
El Loa	10	6	3	0	1	0	0	0	0	0	0	0	0
Tocopilla	2	2	0	0	0	0	0	0	0	0	0	0	0
ATACAMA	15	12	1	1	0	0	0	1	0	0	0	0	0
Copiapó	9	8	1	0	0	0	0	0	0	0	0	0	0
Chañaral	2	1	0	0	0	0	0	1	0	0	0	0	0
Huasco	4	3	0	1	0	0	0	0	0	0	0	0	0
COQUIMBO	40	38	0	2	0	0	0	0	0	0	0	0	0
Elqui	25	25	0	0	0	0	0	0	0	0	0	0	0
Choapa	10	8	0	2	0	0	0	0	0	0	0	0	0
Limarí	5	5	0	0	0	0	0	0	0	0	0	0	0
VALPARAÍSO	175	117	4	43	1	3	1	4	1	1	0	0	0
Valparaíso	62	47	1	14	0	0	0	0	0	0	0	0	0
Isla de Pascua	0	0	0	0	0	0	0	0	0	0	0	0	0
Los Andes	15	8	1	4	0	1	1	0	0	0	0	0	0
Petorca	6	4	0	1	0	0	0	1	0	0	0	0	0

» Continúa...

1.2.2.2-06 DEFUNCIONES FETALES POR OCURRENCIA Y RESIDENCIA HABITUAL DE LA MADRE LOCAL DEL PARTO Y TIPO DE ATENCIÓN, SEGÚN REGIÓN Y PROVINCIA. 2017													
REGIÓN Y PROVINCIA DE OCURRENCIA	DEFUNCIONES FETALES												
	Total	Residencia											
		Local de parto y tipo de atención											
		Hospital o clínica			Casa habitación			Otro lugar			No especificado		
		Con atención	Sin atención	No especificado	Con atención	Sin atención	No especificado	Con atención	Sin atención	No especificado	Con atención	Sin atención	No especificado
Quillota	39	20	1	13	0	1	0	3	0	1	0	0	0
San Antonio	15	11	1	1	0	1	0	0	1	0	0	0	0
San Felipe de Aconcagua	13	8	0	5	0	0	0	0	0	0	0	0	0
Marga Marga	25	19	0	5	1	0	0	0	0	0	0	0	0
METROPOLITANA	866	700	62	84	4	2	3	0	1	10	0	0	0
Santiago	567	447	46	61	2	1	1	0	0	9	0	0	0
Cordillera	98	85	4	6	1	0	0	0	1	1	0	0	0
Chacabuco	31	22	0	9	0	0	0	0	0	0	0	0	0
Maipo	86	69	11	5	0	1	0	0	0	0	0	0	0
Melipilla	24	20	1	1	1	0	1	0	0	0	0	0	0
Talagante	60	57	0	2	0	0	1	0	0	0	0	0	0
O'HIGGINS	81	78	2	1	0	0	0	0	0	0	0	0	0
Cachapoal	64	61	2	1	0	0	0	0	0	0	0	0	0
Cardenal Caro	3	3	0	0	0	0	0	0	0	0	0	0	0
Colchagua	14	14	0	0	0	0	0	0	0	0	0	0	0
MAULE	53	39	6	7	0	0	1	0	0	0	0	0	0
Talca	26	17	4	4	0	0	1	0	0	0	0	0	0
Cauquenes	2	1	0	1	0	0	0	0	0	0	0	0	0
Curicó	16	14	1	1	0	0	0	0	0	0	0	0	0
Linares	9	7	1	1	0	0	0	0	0	0	0	0	0
ÑUBLE	35	29	0	5	0	0	0	0	0	1	0	0	0
Diguillín	24	20	0	4	0	0	0	0	0	0	0	0	0
Itata	5	5	0	0	0	0	0	0	0	0	0	0	0
Punilla	6	4	0	1	0	0	0	0	0	1	0	0	0

» Continuation...

1.2.2.2-06	DEFUNCIONES FETALES POR OCURRENCIA Y RESIDENCIA HABITUAL DE LA MADRE LOCAL DEL PARTO Y TIPO DE ATENCIÓN, SEGÚN REGIÓN Y PROVINCIA. 2017												
REGIÓN Y PROVINCIA DE OCURRENCIA	DEFUNCIONES FETALES												
	Total	Residencia											
		Local de parto y tipo de atención											
		Hospital o clínica			Casa habitación			Otro lugar			No especificado		
		Con atención	Sin atención	No especificado	Con atención	Sin atención	No especificado	Con atención	Sin atención	No especificado	Con atención	Sin atención	No especificado
BIOBÍO	175	153	5	5	3	1	1	4	1	2	0	0	0
Concepción	99	90	1	4	2	0	0	1	1	0	0	0	0
Arauco	15	8	4	0	0	0	0	3	0	0	0	0	0
Biobío	61	55	0	1	1	1	1	0	0	2	0	0	0
LA ARAUCANÍA	133	120	3	3	3	0	1	2	0	1	0	0	0
Cautín	103	94	2	3	2	0	1	1	0	0	0	0	0
Malleco	30	26	1	0	1	0	0	1	0	1	0	0	0
LOS RÍOS	24	18	1	4	0	0	1	0	0	0	0	0	0
Valdivia	13	10	1	1	0	0	1	0	0	0	0	0	0
Ranco	11	8	0	3	0	0	0	0	0	0	0	0	0
LOS LAGOS	66	46	5	14	0	0	0	0	0	1	0	0	0
Llanquihue	34	29	1	3	0	0	0	0	0	1	0	0	0
Chiloé	11	8	3	0	0	0	0	0	0	0	0	0	0
Osorno	19	7	1	11	0	0	0	0	0	0	0	0	0
Palena	2	2	0	0	0	0	0	0	0	0	0	0	0
AYSÉN	4	4	0	0	0	0	0	0	0	0	0	0	0
Coyhaique	1	1	0	0	0	0	0	0	0	0	0	0	0
Aysén	1	1	0	0	0	0	0	0	0	0	0	0	0
Capitán Prat	0	0	0	0	0	0	0	0	0	0	0	0	0
General Carrera	2	2	0	0	0	0	0	0	0	0	0	0	0
MAGALLANES	10	10	0	0	0	0	0	0	0	0	0	0	0
Magallanes	7	7	0	0	0	0	0	0	0	0	0	0	0
Antártica Chilena	0	0	0	0	0	0	0	0	0	0	0	0	0
Tierra del Fuego	1	1	0	0	0	0	0	0	0	0	0	0	0
Última Esperanza	2	2	0	0	0	0	0	0	0	0	0	0	0

FUENTE: Instituto Nacional de Estadísticas (INE)

1.2.2.2-07 DEFUNCIONES FETALES POR DURACIÓN DE LA GESTACIÓN Y SEXO DEL NONATO, SEGÚN CAUSAS DE MUERTE. 2017														
GRUPOS DE CAUSAS DE MUERTE (CIE-10)	DESCRIPCIÓN DE LOS GRUPOS DE CAUSAS DE MUERTE	DEFUNCIONES FETALES												
		Total				Duración de la gestación y sexo del nonato								
						Menos de 28 semanas			28 a 31 semanas			32 a 36 semanas		
		Ambos Sexos	Hombres	Mujeres	Indeterminado	Hombres	Mujeres	Indeterminado	Hombres	Mujeres	Indeterminado	Hombres	Mujeres	Indeterminado
TOTAL		1.806	783	602	421	497	315	370	61	66	14	117	125	21
D18	Hemangioma y linfangioma de cualquier sitio	15	2	5	8	2	5	8	0	0	0	0	0	0
P00	Feto y recién nacido afectados por condiciones de la madre no necesariamente relacionadas con el embarazo presente	66	39	21	6	17	10	5	4	2	0	13	6	0
P01	Feto y recién nacido afectados por complicaciones maternas del embarazo	330	137	83	110	131	71	107	2	0	3	2	7	0
P02	Feto y recién nacido afectados por complicaciones de la placenta del cordón umbilical y de las membranas	326	143	131	52	67	54	41	19	17	1	25	29	7
P05	Retardo del crecimiento fetal y desnutrición fetal	37	18	14	5	14	7	3	0	2	1	1	3	1
P07	Trastornos relacionados con duración corta de la gestación y con bajo peso al nacer, no clasificados en otra parte	5	4	1	0	4	1	0	0	0	0	0	0	0
P20	Hipoxia intrauterina	479	218	157	104	141	77	92	18	15	4	29	35	1
P24	Síndromes de aspiración neonatal	4	1	2	1	0	0	0	0	0	0	0	0	0
P28	Otros problemas respiratorios del recién nacido originados en el período perinatal	5	4	0	1	4	0	1	0	0	0	0	0	0
P29	Trastornos cardiovasculares originados en el período perinatal	1	0	1	0	0	1	0	0	0	0	0	0	0
P36	Sepsis bacteriana del recién nacido, no especificada	2	0	2	0	0	1	0	0	0	0	0	1	0
P39	Otras infecciones específicas del período perinatal	7	3	2	2	3	2	2	0	0	0	0	0	0

1.2.2.2.2-07 DEFUNCIONES FETALES POR DURACIÓN DE LA GESTACIÓN Y SEXO DEL NONATO, SEGÚN CAUSAS DE MUERTE. 2017														
GRUPOS DE CAUSAS DE MUERTE (CIE-10)	DESCRIPCIÓN DE LOS GRUPOS DE CAUSAS DE MUERTE	DEFUNCIONES FETALES												
		Total				Duración de la gestación y sexo del nonato								
		Ambos Sexos				Menos de 28 semanas			28 a 31 semanas			32 a 36 semanas		
			Hombres	Mujeres	Indeterminado	Hombres	Mujeres	Indeterminado	Hombres	Mujeres	Indeterminado	Hombres	Mujeres	Indeterminado
P50	Pérdida de sangre fetal por el corte del cordón umbilical en el otro gemelo	2	1	1	0	0	1	0	0	0	0	1	0	0
P70	Trastornos transitorios del metabolismo de los carbohidratos específicos del feto y del recién nacido	27	17	8	2	1	1	0	0	1	0	3	2	2
P83	Otras afecciones de la piel específicas del feto y del recién nacido	41	12	15	14	8	11	12	2	2	0	1	2	1
P95	Muerte fetal de causa no especificada	203	80	56	67	60	28	64	3	8	0	10	11	1
Q00	Anencefalia y malformaciones congénitas similares	19	7	11	1	3	3	0	1	2	0	1	4	1
Q03	Hidrocefalo congénito	1	1	0	0	0	0	0	0	0	0	1	0	0
Q04	Otras malformaciones congénitas del encéfalo	2	1	0	1	0	0	1	0	0	0	1	0	0
Q05	Espina bífida	1	1	0	0	0	0	0	1	0	0	0	0	0
Q07	Otras malformaciones congénitas del sistema nervioso	1	0	0	1	0	0	1	0	0	0	0	0	0
Q21	Malformaciones congénitas de los tabiques cardíacos	2	2	0	0	1	0	0	0	0	0	1	0	0
Q22	Malformaciones congénitas de las válvulas pulmonar y tricúspide	1	1	0	0	0	0	0	1	0	0	0	0	0
Q23	Malformaciones congénitas de las válvulas aórtica y mitral	1	0	1	0	0	0	0	0	1	0	0	0	0
Q24	Otras malformaciones congénitas del corazón	13	4	7	2	1	2	1	0	1	1	2	4	0

1.2.2.2-07 DEFUNCIONES FETALES POR DURACIÓN DE LA GESTACIÓN Y SEXO DEL NONATO, SEGÚN CAUSAS DE MUERTE. 2017														
GRUPOS DE CAUSAS DE MUERTE (CIE-10)	DESCRIPCIÓN DE LOS GRUPOS DE CAUSAS DE MUERTE	DEFUNCIONES FETALES												
		Total				Duración de la gestación y sexo del nonato								
						Menos de 28 semanas			28 a 31 semanas			32 a 36 semanas		
		Ambos Sexos	Hombres	Mujeres	Indeterminado	Hombres	Mujeres	Indeterminado	Hombres	Mujeres	Indeterminado	Hombres	Mujeres	Indeterminado
Q27	Otras malformaciones congénitas del sistema vascular periférico	1	1	0	0	1	0	0	0	0	0	0	0	0
Q33	Malformaciones congénitas del pulmón	1	0	0	1	0	0	0	0	0	1	0	0	0
Q41	Ausencia, atresia y estenosis congénita del intestino delgado	2	1	1	0	1	0	0	0	0	0	0	1	0
Q60	Agenesia renal y otras malformaciones hipoplásicas del riñón	9	5	2	2	2	0	1	1	0	0	2	2	1
Q61	Enfermedad quística del riñón	1	1	0	0	0	0	0	0	0	0	0	0	0
Q62	Defectos obstructivos congénitos de la pelvis renal y malformaciones congénitas del uréter	1	0	0	1	0	0	1	0	0	0	0	0	0
Q68	Otras deformidades osteomusculares congénitas	1	1	0	0	1	0	0	0	0	0	0	0	0
Q78	Otras osteocondrodisplasias	1	0	0	1	0	0	1	0	0	0	0	0	0
Q79	Malformaciones congénitas del sistema osteomuscular, no clasificadas en otra parte	8	5	2	1	3	1	1	1	0	0	1	0	0
Q87	Otros síndromes de malformaciones congénitas especificados que afectan múltiples sistemas	3	2	1	0	1	1	0	1	0	0	0	0	0
Q89	Otras malformaciones congénitas, no clasificadas en otra parte	66	22	25	19	12	12	15	4	8	1	6	5	3

1.2.2.2.2-07 DEFUNCIONES FETALES POR DURACIÓN DE LA GESTACIÓN Y SEXO DEL NONATO, SEGÚN CAUSAS DE MUERTE. 2017														
GRUPOS DE CAUSAS DE MUERTE (CIE-10)	DESCRIPCIÓN DE LOS GRUPOS DE CAUSAS DE MUERTE	DEFUNCIONES FETALES												
		Total				Duración de la gestación y sexo del nonato								
						Menos de 28 semanas			28 a 31 semanas			32 a 36 semanas		
		Ambos Sexos	Hombres	Mujeres	Indeterminado	Hombres	Mujeres	Indeterminado	Hombres	Mujeres	Indeterminado	Hombres	Mujeres	Indeterminado
Q90	Síndrome de Down	15	7	6	2	1	1	1	1	1	0	3	2	1
Q91	Síndrome de Edwards y síndrome de Patau	55	26	25	4	7	8	2	1	4	1	11	9	1
Q92	Otras trisomías y trisomías parciales de los autosomas, no clasificadas en otra parte	6	1	3	2	0	1	1	0	1	0	1	1	1
Q96	Síndrome de Turner	7	0	6	1	0	6	1	0	0	0	0	0	0
Q99	Otras anomalías cromosómicas, no clasificadas en otra parte	38	15	13	10	11	10	8	1	1	1	2	1	0

FUENTE: Instituto Nacional de Estadísticas (INE)

» Continuation...

1.2.2.2.2-07 DEFUNCIONES FETALES POR DURACION DE LA GESTACIÓN Y SEXO DEL NONATO, SEGÚN CAUSAS DE MUERTE. 2017										
GRUPOS DE CAUSAS DE MUERTE (CIE-10)	DESCRIPCIÓN DE LOS GRUPOS DE CAUSAS DE MUERTE	Duración de la gestación y sexo del nonato								
		37 a 41 semanas			42 semanas y más			No especificado		
		Hombres	Mujeres	Indeterminado	Hombres	Mujeres	Indeterminado	Hombres	Mujeres	Indeterminado
		TOTAL		105	91	15	2	3	1	1
D18	Hemangioma y linfangioma de cualquier sitio	0	0	0	0	0	0	0	0	0
P00	Feto y recién nacido afectados por condiciones de la madre no necesariamente relacionadas con el embarazo presente	5	2	1	0	1	0	0	0	0
P01	Feto y recién nacido afectados por complicaciones maternas del embarazo	1	4	0	0	0	0	1	1	0
P02	Feto y recién nacido afectados por complicaciones de la placenta del cordón umbilical y de las membranas	32	30	3	0	0	0	0	1	0
P05	Retardo del crecimiento fetal y desnutrición fetal	3	2	0	0	0	0	0	0	0
P07	Trastornos relacionados con duración corta de la gestación y con bajo peso al nacer, no clasificados en otra parte	0	0	0	0	0	0	0	0	0
P20	Hipoxia intrauterina	30	29	7	0	1	0	0	0	0
P24	Síndromes de aspiración neonatal	1	2	1	0	0	0	0	0	0
P28	Otros problemas respiratorios del recién nacido originados en el período perinatal	0	0	0	0	0	0	0	0	0
P29	Trastornos cardiovasculares originados en el período perinatal	0	0	0	0	0	0	0	0	0
P36	Sepsis bacteriana del recién nacido, no especificada	0	0	0	0	0	0	0	0	0
P39	Otras infecciones específicas del período perinatal	0	0	0	0	0	0	0	0	0

» Continuation...

1.2.2.2-07 DEFUNCIONES FETALES POR DURACIÓN DE LA GESTACIÓN Y SEXO DEL NONATO, SEGÚN CAUSAS DE MUERTE. 2017										
GRUPOS DE CAUSAS DE MUERTE (CIE-10)	DESCRIPCIÓN DE LOS GRUPOS DE CAUSAS DE MUERTE	Duración de la gestación y sexo del nonato								
		37 a 41 semanas			42 semanas y más			No especificado		
		Hombres	Mujeres	Indeterminado	Hombres	Mujeres	Indeterminado	Hombres	Mujeres	Indeterminado
		P50	Pérdida de sangre fetal por el corte del cordón umbilical en el otro gemelo	0	0	0	0	0	0	0
P70	Trastornos transitorios del metabolismo de los carbohidratos específicos del feto y del recién nacido	12	3	0	1	1	0	0	0	0
P83	Otras afecciones de la piel específicas del feto y del recién nacido	1	0	1	0	0	0	0	0	0
P95	Muerte fetal de causa no especificada	7	9	1	0	0	1	0	0	0
Q00	Anencefalia y malformaciones congénitas similares	2	2	0	0	0	0	0	0	0
Q03	Hidrocefalo congénito	0	0	0	0	0	0	0	0	0
Q04	Otras malformaciones congénitas del encéfalo	0	0	0	0	0	0	0	0	0
Q05	Espina bífida	0	0	0	0	0	0	0	0	0
Q07	Otras malformaciones congénitas del sistema nervioso	0	0	0	0	0	0	0	0	0
Q21	Malformaciones congénitas de los tabiques cardíacos	0	0	0	0	0	0	0	0	0
Q22	Malformaciones congénitas de las válvulas pulmonar y tricúspide	0	0	0	0	0	0	0	0	0
Q23	Malformaciones congénitas de las válvulas aórtica y mitral	0	0	0	0	0	0	0	0	0
Q24	Otras malformaciones congénitas del corazón	0	0	0	1	0	0	0	0	0

» Continuation...

1.2.2.2-07 DEFUNCIONES FETALES POR DURACIÓN DE LA GESTACIÓN Y SEXO DEL NONATO, SEGÚN CAUSAS DE MUERTE. 2017										
GRUPOS DE CAUSAS DE MUERTE (CIE-10)	DESCRIPCIÓN DE LOS GRUPOS DE CAUSAS DE MUERTE	Duración de la gestación y sexo del nonato								
		37 a 41 semanas			42 semanas y más			No especificado		
		Hombres	Mujeres	Indeterminado	Hombres	Mujeres	Indeterminado	Hombres	Mujeres	Indeterminado
		Q27	Otras malformaciones congénitas del sistema vascular periférico	0	0	0	0	0	0	0
Q33	Malformaciones congénitas del pulmón	0	0	0	0	0	0	0	0	0
Q41	Ausencia, atresia y estenosis congénita del intestino delgado	0	0	0	0	0	0	0	0	0
Q60	Agenesia renal y otras malformaciones hipoplásicas del riñón	0	0	0	0	0	0	0	0	0
Q61	Enfermedad quística del riñón	1	0	0	0	0	0	0	0	0
Q62	Defectos obstructivos congénitos de la pelvis renal y malformaciones congénitas del uréter	0	0	0	0	0	0	0	0	0
Q68	Otras deformidades osteomusculares congénitas	0	0	0	0	0	0	0	0	0
Q78	Otras osteocondrodisplasias	0	0	0	0	0	0	0	0	0
Q79	Malformaciones congénitas del sistema osteomuscular, no clasificadas en otra parte	0	1	0	0	0	0	0	0	0
Q87	Otros síndromes de malformaciones congénitas especificados que afectan múltiples sistemas	0	0	0	0	0	0	0	0	0
Q89	Otras malformaciones congénitas, no clasificadas en otra parte	0	0	0	0	0	0	0	0	0

» Continúa...

1.2.2.2-07 DEFUNCIONES FETALES POR DURACION DE LA GESTACIÓN Y SEXO DEL NONATO, SEGÚN CAUSAS DE MUERTE. 2017										
GRUPOS DE CAUSAS DE MUERTE (CIE-10)	DESCRIPCIÓN DE LOS GRUPOS DE CAUSAS DE MUERTE	Duración de la gestación y sexo del nonato								
		37 a 41 semanas			42 semanas y más			No especificado		
		Hombres	Mujeres	Indeterminado	Hombres	Mujeres	Indeterminado	Hombres	Mujeres	Indeterminado
		Q90	Síndrome de Down	2	2	0	0	0	0	0
Q91	Síndrome de Edwards y síndrome de Patau	7	4	0	0	0	0	0	0	0
Q92	Otras trisomías y trisomías parciales de los autosomas, no clasificadas en otra parte	0	0	0	0	0	0	0	0	0
Q96	Síndrome de Turner	0	0	0	0	0	0	0	0	0
Q99	Otras anomalías cromosómicas, no clasificadas en otra parte	1	1	1	0	0	0	0	0	0

FUENTE: Instituto Nacional de Estadísticas (INE)

1.2.2.2.2-08	DEFUNCIONES FETALES POR GRUPO DE EDAD DE LA MADRE, SEGÚN LUGAR DE RESIDENCIA HABITUAL DE LA MADRE (REGIÓN Y PROVINCIA). 2017										
LUGAR DE RESIDENCIA HABITUAL DE LA MADRE (REGIÓN Y PROVINCIA)	DEFUNCIONES FETALES										
	Grupo de edad de la madre										
	Total	Menores de 15 años	15 a 19 años	20 a 24 años	25 a 29 años	30 a 34 años	35 a 39 años	40 a 44 años	45 a 49 años	50 años y más	No especificado
TOTAL	1.806	5	133	360	405	353	315	162	11	0	62
ARICA Y PARINACOTA	47	0	2	12	14	7	8	4	0	0	0
Arica	47	0	2	12	14	7	8	4	0	0	0
Parinacota	0	0	0	0	0	0	0	0	0	0	0
TARAPACÁ	25	0	1	6	8	3	4	2	1	0	0
Iquique	22	0	0	6	7	3	3	2	1	0	0
Tamarugal	3	0	1	0	1	0	1	0	0	0	0
ANTOFAGASTA	57	0	6	9	14	10	10	7	0	0	1
Antofagasta	45	0	5	7	10	7	8	7	0	0	1
El Loa	10	0	1	2	2	3	2	0	0	0	0
Tocopilla	2	0	0	0	2	0	0	0	0	0	0
ATACAMA	15	0	2	5	2	2	2	2	0	0	0
Copiapó	9	0	0	3	2	1	1	2	0	0	0
Chañaral	2	0	2	0	0	0	0	0	0	0	0
Huasco	4	0	0	2	0	1	1	0	0	0	0
COQUIMBO	40	0	4	8	12	10	2	4	0	0	0
Elqui	25	0	3	5	7	5	2	3	0	0	0
Choapa	10	0	1	2	3	3	0	1	0	0	0
Limarí	5	0	0	1	2	2	0	0	0	0	0
VALPARAÍSO	175	0	16	30	25	29	33	17	1	0	24
Valparaíso	62	0	11	10	8	12	11	9	1	0	0
Isla de Pascua	0	0	0	0	0	0	0	0	0	0	0
Los Andes	15	0	0	2	3	5	4	1	0	0	0
Petorca	6	0	1	2	0	0	3	0	0	0	0
Quillota	39	0	2	5	4	1	4	2	0	0	21
San Antonio	15	0	2	3	2	1	7	0	0	0	0
San Felipe de Aconcagua	13	0	0	4	3	2	1	0	0	0	3
Marga Marga	25	0	0	4	5	8	3	5	0	0	0
METROPOLITANA	866	5	53	170	199	195	132	78	7	0	27
Santiago	567	3	34	107	117	132	93	50	5	0	26
Cordillera	98	0	5	25	21	24	11	10	1	0	1
Chacabuco	31	1	1	3	10	4	6	6	0	0	0
Maipo	86	1	7	17	22	20	12	6	1	0	0
Melipilla	24	0	1	5	11	2	2	3	0	0	0
Talagante	60	0	5	13	18	13	8	3	0	0	0
O'HIGGINS	81	0	11	17	24	12	12	5	0	0	0
Cachapoal	64	0	8	14	20	9	9	4	0	0	0
Cardenal Caro	3	0	1	0	1	1	0	0	0	0	0
Colchagua	14	0	2	3	3	2	3	1	0	0	0

1.2.2.2.2-08	DEFUNCIONES FETALES POR GRUPO DE EDAD DE LA MADRE, SEGÚN LUGAR DE RESIDENCIA HABITUAL DE LA MADRE (REGIÓN Y PROVINCIA). 2017										
LUGAR DE RESIDENCIA HABITUAL DE LA MADRE (REGIÓN Y PROVINCIA)	DEFUNCIONES FETALES										
	Grupo de edad de la madre										
	Total	Menores de 15 años	15 a 19 años	20 a 24 años	25 a 29 años	30 a 34 años	35 a 39 años	40 a 44 años	45 a 49 años	50 años y más	No especificado
MAULE	53	0	5	6	13	8	14	7	0	0	0
Talca	26	0	3	5	3	4	8	3	0	0	0
Cauquenes	2	0	0	0	1	0	1	0	0	0	0
Curicó	16	0	1	1	8	1	2	3	0	0	0
Linares	9	0	1	0	1	3	3	1	0	0	0
ÑUBLE	35	0	6	6	8	3	7	4	1	0	0
Diguillín	24	0	6	4	4	2	4	3	1	0	0
Itata	5	0	0	1	3	1	0	0	0	0	0
Punilla	6	0	0	1	1	0	3	1	0	0	0
BIOBÍO	175	0	5	41	37	31	45	16	0	0	0
Concepción	99	0	2	24	21	17	29	6	0	0	0
Arauco	15	0	0	5	6	0	1	3	0	0	0
Biobío	61	0	3	12	10	14	15	7	0	0	0
LA ARAUCANÍA	133	0	19	30	26	17	25	7	0	0	9
Cautín	103	0	15	22	20	13	19	5	0	0	9
Malleco	30	0	4	8	6	4	6	2	0	0	0
LOS RÍOS	24	0	0	8	6	4	4	2	0	0	0
Valdivia	13	0	0	4	3	2	2	2	0	0	0
Ranco	11	0	0	4	3	2	2	0	0	0	0
LOS LAGOS	66	0	2	10	15	18	14	6	0	0	1
Llanquihue	34	0	1	6	11	4	8	4	0	0	0
Chiloé	11	0	1	2	0	6	2	0	0	0	0
Osorno	19	0	0	2	3	7	4	2	0	0	1
Palena	2	0	0	0	1	1	0	0	0	0	0
AYSÉN	4	0	0	0	0	2	2	0	0	0	0
Coyhaique	1	0	0	0	0	1	0	0	0	0	0
Aysén	1	0	0	0	0	0	1	0	0	0	0
Capitán Prat	0	0	0	0	0	0	0	0	0	0	0
General Carrera	2	0	0	0	0	1	1	0	0	0	0
MAGALLANES	10	0	1	2	2	2	1	1	1	0	0
Magallanes	7	0	1	1	2	1	1	0	1	0	0
Antártica Chilena	0	0	0	0	0	0	0	0	0	0	0
Tierra del Fuego	1	0	0	1	0	0	0	0	0	0	0
Última Esperanza	2	0	0	0	0	1	0	1	0	0	0

FUENTE: Instituto Nacional de Estadísticas (INE)

1.2.2.2.2-15	DEFUNCIONES FETALES POR SEXO DEL NONATO SEGÚN LUGAR DE RESIDENCIA HABITUAL DE LA MADRE (REGION Y PROVINCIA). 2017			
LUGAR DE RESIDENCIA HABITUAL DE LA MADRE (REGION Y PROVINCIA)	DEFUNCIONES FETALES			
	Sexo del nonato			
	Total	Hombres	Mujeres	Indeterminados
TOTAL	1.806	783	602	421
ARICA Y PARINACOTA	47	16	12	19
Arica	47	16	12	19
Parinacota	0	0	0	0
TARAPACÁ	25	11	13	1
Iquique	22	11	11	0
Tamarugal	3	0	2	1
ANTOFAGASTA	57	26	22	9
Antofagasta	45	19	18	8
El Loa	10	6	4	0
Tocopilla	2	1	0	1
ATACAMA	15	7	7	1
Copiapó	9	4	5	0
Chañaral	2	0	1	1
Huasco	4	3	1	0
COQUIMBO	40	18	21	1
Elqui	25	12	12	1
Choapa	10	4	6	0
Limarí	5	2	3	0
VALPARAÍSO	175	80	58	37
Valparaíso	62	29	22	11
Isla de Pascua	0	0	0	0
Los Andes	15	10	5	0
Petorca	6	3	2	1
Quillota	39	16	7	16
San Antonio	15	7	7	1
San Felipe de Aconcagua	13	7	4	2
Marga Marga	25	8	11	6
METROPOLITANA	866	371	246	249
Santiago	567	231	172	164
Cordillera	98	49	31	18
Chacabuco	31	14	7	10
Maipo	86	49	14	23
Melipilla	24	10	6	8
Talagante	60	18	16	26
O'HIGGINS	81	34	33	14
Cachapoal	64	27	26	11
Cardenal Caro	3	2	0	1
Colchagua	14	5	7	2
MAULE	53	19	27	7
Talca	26	9	12	5
Cauquenes	2	0	2	0
Curicó	16	5	10	1
Linares	9	5	3	1

1.2.2.2.2-15	DEFUNCIONES FETALES POR SEXO DEL NONATO SEGÚN LUGAR DE RESIDENCIA HABITUAL DE LA MADRE (REGION Y PROVINCIA). 2017			
LUGAR DE RESIDENCIA HABITUAL DE LA MADRE (REGION Y PROVINCIA)	DEFUNCIONES FETALES			
	Sexo del nonato			
	Total	Hombres	Mujeres	Indeterminados
ÑUBLE	35	10	21	4
Diguillín	24	8	13	3
Itata	5	0	5	0
Punilla	6	2	3	1
BIOBÍO	175	79	54	42
Concepción	99	43	28	28
Arauco	15	9	5	1
Biobío	61	27	21	13
LA ARAUCANÍA	133	64	44	25
Cautín	103	50	30	23
Malleco	30	14	14	2
LOS RÍOS	24	13	11	0
Valdivia	13	8	5	0
Ranco	11	5	6	0
LOS LAGOS	66	27	28	11
Llanquihue	34	15	15	4
Chiloé	11	2	5	4
Osorno	19	8	8	3
Palena	2	2	0	0
AYSÉN	4	2	2	0
Coyhaique	1	1	0	0
Aysén	1	1	0	0
Capitán Prat	0	0	0	0
General Carrera	2	0	2	0
MAGALLANES	10	6	3	1
Magallanes	7	3	3	1
Antártica Chilena	0	0	0	0
Tierra del Fuego	1	1	0	0
Última Esperanza	2	2	0	0

FUENTE: Instituto Nacional de Estadísticas (INE)

1.2.2.2.2-16		DEFUNCIONES FETALES POR INTERVALO DE PESO DEL NONATO, SEGÚN CONDICIÓN DE ACTIVIDAD Y GRUPOS DE EDAD DE LA MADRE. 2017										
CONDICIÓN DE ACTIVIDAD Y GRUPO DE EDAD DE LA MADRE	DEFUNCIONES FETALES											
	Total	Intervalo de peso del nonato										
		Menos de 500 gramos	500 a 999 gramos	1.000 a 1.499 gramos	1.500 a 1.999 gramos	2.000 a 2.499 gramos	2.500 a 2.999 gramos	3.000 a 3.499 gramos	3.500 a 3.999 gramos	4.000 a 4.499 gramos	4.500 gramos y más	No especificado
Total	1.806	932	272	148	112	114	92	65	41	19	8	3
Menores de 15 años	5	2	2	0	0	0	1	0	0	0	0	0
15 a 19 años	133	71	15	11	12	6	4	4	9	1	0	0
20 a 24 años	360	184	63	27	21	26	14	17	7	1	0	0
25 a 29 años	405	203	62	33	23	20	24	17	9	10	3	1
30 a 34 años	353	194	54	20	19	26	17	5	10	3	4	1
35 a 39 años	315	148	42	31	26	20	23	18	4	2	1	0
40 a 44 años	162	74	29	22	9	13	7	4	2	2	0	0
45 a 49 años	11	4	2	2	1	1	1	0	0	0	0	0
50 años y más	0	0	0	0	0	0	0	0	0	0	0	0
No especificada	62	52	3	2	1	2	1	0	0	0	0	1
Activa	838	428	144	68	45	57	45	27	15	4	4	1
Menores de 15 años	0	0	0	0	0	0	0	0	0	0	0	0
15 a 19 años	8	5	1	0	2	0	0	0	0	0	0	0
20 a 24 años	119	68	20	7	6	10	4	3	1	0	0	0
25 a 29 años	199	100	37	16	9	10	10	10	5	0	1	1
30 a 34 años	215	118	36	13	6	13	14	3	6	3	3	0
35 a 39 años	190	90	29	18	17	12	13	8	3	0	0	0
40 a 44 años	99	43	19	14	5	10	4	3	0	1	0	0
45 a 49 años	7	4	2	0	0	1	0	0	0	0	0	0
50 años y más	0	0	0	0	0	0	0	0	0	0	0	0
No especificada	1	0	0	0	0	1	0	0	0	0	0	0

1.2.2.2.2-16 DEFUNCIONES FETALES POR INTERVALO DE PESO DEL NONATO, SEGÚN CONDICIÓN DE ACTIVIDAD Y GRUPOS DE EDAD DE LA MADRE. 2017												
CONDICIÓN DE ACTIVIDAD Y GRUPO DE EDAD DE LA MADRE	DEFUNCIONES FETALES											
	Total	Intervalo de peso del nonato										
		Menos de 500 gramos	500 a 999 gramos	1.000 a 1.499 gramos	1.500 a 1.999 gramos	2.000 a 2.499 gramos	2.500 a 2.999 gramos	3.000 a 3.499 gramos	3.500 a 3.999 gramos	4.000 a 4.499 gramos	4.500 gramos y más	No especificado
Inactiva	818	397	112	71	62	53	43	37	25	14	3	1
Menores de 15 años	4	2	1	0	0	0	1	0	0	0	0	0
15 a 19 años	120	63	14	11	9	5	4	4	9	1	0	0
20 a 24 años	218	98	42	19	14	15	9	14	6	1	0	0
25 a 29 años	178	86	22	13	13	10	14	6	4	9	1	0
30 a 34 años	122	66	13	7	13	12	3	2	4	0	1	1
35 a 39 años	116	52	13	13	8	8	8	10	1	2	1	0
40 a 44 años	54	29	7	6	4	2	3	1	1	1	0	0
45 a 49 años	4	0	0	2	1	0	1	0	0	0	0	0
50 años y más	0	0	0	0	0	0	0	0	0	0	0	0
No especificada	2	1	0	0	0	1	0	0	0	0	0	0
No Especificada	150	107	16	9	5	4	4	1	1	1	1	1
Menores de 15 años	1	0	1	0	0	0	0	0	0	0	0	0
15 a 19 años	5	3	0	0	1	1	0	0	0	0	0	0
20 a 24 años	23	18	1	1	1	1	1	0	0	0	0	0
25 a 29 años	28	17	3	4	1	0	0	1	0	1	1	0
30 a 34 años	16	10	5	0	0	1	0	0	0	0	0	0
35 a 39 años	9	6	0	0	1	0	2	0	0	0	0	0
40 a 44 años	9	2	3	2	0	1	0	0	1	0	0	0
45 a 49 años	0	0	0	0	0	0	0	0	0	0	0	0
50 años y más	0	0	0	0	0	0	0	0	0	0	0	0
No especificada	59	51	3	2	1	0	1	0	0	0	0	1

FUENTE: Instituto Nacional de Estadísticas (INE)



Anexo A
Formularios utilizados

FORMULARIOS UTILIZADOS

Formulario de nacimiento consta de dos partes:

- **Registro de nacimiento:** es la partida o registro público, en el cual se registran los antecedentes legales del recién nacido y los padres, trámite que se debe realizar en la oficina del Registro Civil e Identificación (SRCel) donde ocurrió el parto.
- **Comprobante de atención del parto:** es el documento que da cuenta del hecho del parto y está ubicado en el reverso del registro. Debe venir firmado por el médico o matrona que atendió el parto. En rubros destinados al efecto se recaba además la información de salud y los datos estadísticos se obtienen en un recuadro específico en la oficina del SRCel cuando se realiza la inscripción.

Formulario de Registro de Nacimiento. Incluye campos para datos personales, familiares, y estadísticos.

Formulario de Comprobante de Atención de Parto. Incluye campos para datos del parto, salud, y estadísticos. El formulario contiene la palabra "NULO" escrita a mano.

Formulario de matrimonio consta de dos partes:

- **Registro de matrimonio:** documento en el que se registran los antecedentes legales de los cónyuges. En su anverso se recaban en rubros destinados para efecto de antecedentes estadísticos.
- **El acta de manifestación:** es el acta mediante la cual los contrayentes declaran no tener impedimento ni prohibición para contraer matrimonio. Es una diligencia previa al matrimonio.



Formulario de Acta de Manifestación (Form 00403) con el sello "NULO" escrito a mano.



Formulario de Registro de Matrimonio (Form 00404) con el sello "NULO" escrito a mano.



Formulario de Acta de Manifestación (Form 00599) con el sello "NULO" escrito a mano.



Formulario de Registro de Matrimonio (Form 00600) con el sello "NULO" escrito a mano.

Formulario de acuerdo de unión civil:

- **Registro de AUC:** documento en el que se registran los antecedentes legales del primer conyacente y del segundo conyacente, denominados según la ley como conviviente civil, con el propósito de regular los efectos jurídicos derivados de su vida afectiva en común, de carácter estable y permanente.

ACTA DE CELEBRACIÓN DE ACUERDO DE UNIÓN CIVIL AUC – 1
(Artículos 1 y 6 de la Ley N°20.830)

CIRCUNSCRIPCIÓN	FECHA	HORA DE INICIO	N°
-----------------	-------	----------------	----

Ante mí, Oficial Civil....., de la Oficina del Servicio de Registro Civil e Identificación, comparecen los (las) conyacentes que a continuación se individualizan y exponen su intención de celebrar un Acuerdo de Unión Civil:

Primer(a) Conyacente:.....
Nombres/Apellidos Sexo
Fecha de Nacimiento RUN/N° Docto. Identidad Estado Civil Nacionalidad
Domicilio Comuna mayor de edad.

Segundo(a) Conyacente:.....
Nombres/Apellidos Sexo
Fecha de Nacimiento RUN/N° Docto. Identidad Estado Civil Nacionalidad
Domicilio Comuna mayor de edad.

Este (esta) Oficial Civil que autoriza procede a dar lectura a los Artículos 1°, inciso 1 y 14° de la Ley N°20.830 que establece los derechos y obligaciones que genera el Acuerdo de Unión Civil.

Artículo 1°, inciso 1: El Acuerdo de Unión Civil es un contrato entre dos personas que comparten un hogar, con el propósito de regular los efectos jurídicos derivados de su vida afectiva en común, de carácter estable y permanente.

Artículo 14°: Los convivientes civiles se deberán ayuda mutua. Asimismo, estarán obligados a solventar los gastos generados por su vida en común, de conformidad a sus facultades económicas y al régimen patrimonial que exista entre ustedes.

Bajo juramento o promesa de decir verdad, se consulta a ambos(as) Conyacentes don (doña) don (doña).....

1. ¿Consienten ustedes libre y espontáneamente en celebrar este Acuerdo de Unión Civil?, a lo cual responden.

Primer Conyacente: Respondió SI NO
Segundo Conyacente: Respondió SI NO

2. ¿Tienen ustedes la libre administración de sus bienes?, a lo cual responden.

Primer Conyacente: Respondió SI NO
Segundo Conyacente: Respondió SI NO

3. ¿Se encuentran ustedes ligados(as) por vínculo de parentesco que los inhabilite para celebrar el presente Acuerdo con su Conyacente?, a lo cual responden:

Primer Conyacente: Respondió SI NO
Segundo Conyacente: Respondió SI NO

4. ¿Se encuentran ustedes ligados(as) por vínculo matrimonial no disuelto o por un Acuerdo de Unión Civil vigente, que los inhabilite para celebrar el presente Acuerdo con su Conyacente?, a lo cual responden:

Primer Conyacente: Respondió SI NO
Segundo Conyacente: Respondió SI NO

OBSERVACIONES:

La Ley N°20.830 establece la facultad que en este único acto ustedes puedan pactar la Comunidad de Bienes. Les pregunto: ¿desean ustedes pactar la Comunidad de Bienes establecida en el Art. 15 de la Ley N°20.830?; a lo cual responden: (marcar con x la opción seleccionada)

SI NO

Inmediatamente, el (la) Oficial Civil, dirigiéndose a ambos(as) Conyacentes les señala que: no habiendo impedimentos ni prohibición alguna que les (las) afecte: **“LOS (LAS) DECLARO CONVIVIENTES CIVILES EN EL NOMBRE DE LA LEY”**.

Todo lo anterior, se verificó en un solo acto. Extendida esta acta fue leída a los (las) Conyacentes, quienes la firman en presencia de este (a) Oficial Civil.

Firmas:

Primer(a) Conyacente: Nombre - RUN	Segundo(a) Conyacente: Nombre - RUN

Nombre, Firma y Sello Oficial Civil

Certificación: Certifico haber dado cumplimiento a los requisitos establecidos en la Ley N°20.830 para la celebración del presente Acuerdo de Unión Civil.

Formulario de defunción, también está constituido por dos partes:

- **Registro de defunción:** es aquel en el cual se registran los antecedentes legales del fallecido.
- **Certificado médico de defunción y estadísticas de mortalidad fetal:** es el documento que da cuenta del hecho de la muerte y está ubicado en el anverso del registro. En rubros destinados al efecto se recaba además la información de salud y los datos estadísticos se obtienen en un recuadro específico en la oficina del SRCel, al momento de la inscripción.



SERVICIO DE REGISTRO CIVIL E IDENTIFICACIÓN CHILE **REGISTRO DE DEFUNCIÓN** D-1

RUBRO: REGIÓN: CIRCUNSCRIPCIÓN: SUBSCRIPCIÓN: REGISTRO: FECHA:

DATOS DEL FALLECIDO

NOMBRES: FECHA NACIDA: SEXO: APELLIDOS: RESIDENCIA: NÚMERO DE IDENTIFICACIÓN: NÚMERO DE REGISTRO: FECHA DE DEFUNCIÓN: CAUSA DE LA MUERTE: OBSERVACIONES:

DATOS DEL REQUIRENTE

NOMBRE: APELLIDO: FECHA DE FIRMA: FIRMA DEL REQUIRENTE:

DECLARACIONES DE TESTIGOS

NOMBRE Y APELLIDO TESTIGO 1: NOMBRE Y APELLIDO TESTIGO 2: OBSERVACIONES:

Firma Testigo Nº 1: Firma Testigo Nº 2: Firma y Sello (Prestatario):

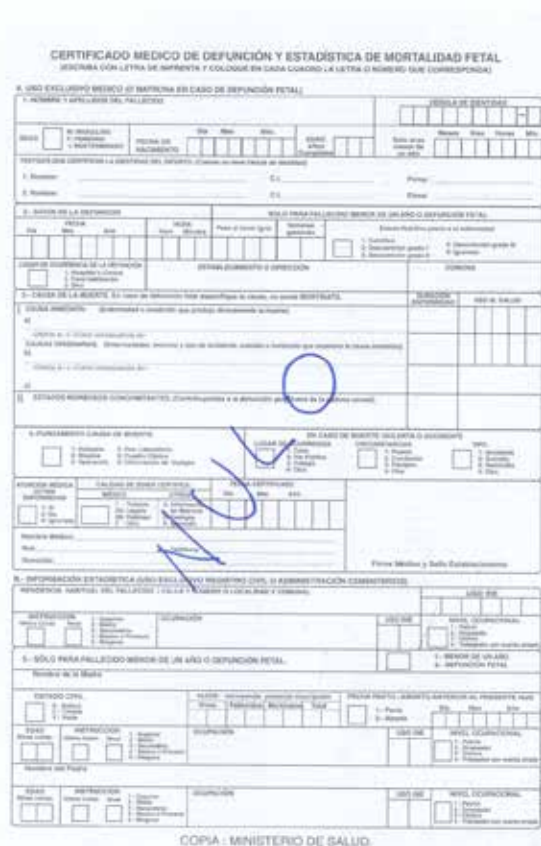

CERTIFICADO MÉDICO DE DEFUNCIÓN Y ESTADÍSTICA DE MORTALIDAD FETAL
RESERVA CON LETRA DE IMPRIMIR Y COLOQUE EN CADA CUADRO LA LETRA O NOMBRE QUE CORRESPONDA

A. UNO EXCLUSIVO MASCULINO O FEMENINO EN CASO DE DEFUNCIÓN FETAL

1. NOMBRE Y APELLIDOS DEL FALLECIDO: SEXO: FECHA DE NACIMIENTO: EDAD AL MOMENTO DE LA DEFUNCIÓN: FECHA DE DEFUNCIÓN: LUGAR DE DEFUNCIÓN: CAUSA DE LA MUERTE: OBSERVACIONES:

2. DATOS DE LA DEFUNCIÓN: LUGAR DE DEFUNCIÓN: CAUSA DE LA MUERTE: OBSERVACIONES:

3. CAUSA DE LA MUERTE: SE trata de información que describe la causa de la muerte, en términos de la clasificación internacional de enfermedades (CIE-10) o de la clasificación de causas de muerte (ICM-10).

4. CAUSA DE LA MUERTE: SE trata de información que describe la causa de la muerte, en términos de la clasificación internacional de enfermedades (CIE-10) o de la clasificación de causas de muerte (ICM-10).

5. SÓLO PARA FALLECIDO MASCULINO O FEMENINO EN CASO DE DEFUNCIÓN FETAL.

6. SÓLO PARA FALLECIDO MASCULINO O FEMENINO EN CASO DE DEFUNCIÓN FETAL.

7. SÓLO PARA FALLECIDO MASCULINO O FEMENINO EN CASO DE DEFUNCIÓN FETAL.

8. SÓLO PARA FALLECIDO MASCULINO O FEMENINO EN CASO DE DEFUNCIÓN FETAL.

9. SÓLO PARA FALLECIDO MASCULINO O FEMENINO EN CASO DE DEFUNCIÓN FETAL.

10. SÓLO PARA FALLECIDO MASCULINO O FEMENINO EN CASO DE DEFUNCIÓN FETAL.

11. SÓLO PARA FALLECIDO MASCULINO O FEMENINO EN CASO DE DEFUNCIÓN FETAL.

12. SÓLO PARA FALLECIDO MASCULINO O FEMENINO EN CASO DE DEFUNCIÓN FETAL.

13. SÓLO PARA FALLECIDO MASCULINO O FEMENINO EN CASO DE DEFUNCIÓN FETAL.

14. SÓLO PARA FALLECIDO MASCULINO O FEMENINO EN CASO DE DEFUNCIÓN FETAL.

15. SÓLO PARA FALLECIDO MASCULINO O FEMENINO EN CASO DE DEFUNCIÓN FETAL.

16. SÓLO PARA FALLECIDO MASCULINO O FEMENINO EN CASO DE DEFUNCIÓN FETAL.

17. SÓLO PARA FALLECIDO MASCULINO O FEMENINO EN CASO DE DEFUNCIÓN FETAL.

18. SÓLO PARA FALLECIDO MASCULINO O FEMENINO EN CASO DE DEFUNCIÓN FETAL.

19. SÓLO PARA FALLECIDO MASCULINO O FEMENINO EN CASO DE DEFUNCIÓN FETAL.

20. SÓLO PARA FALLECIDO MASCULINO O FEMENINO EN CASO DE DEFUNCIÓN FETAL.

21. SÓLO PARA FALLECIDO MASCULINO O FEMENINO EN CASO DE DEFUNCIÓN FETAL.

22. SÓLO PARA FALLECIDO MASCULINO O FEMENINO EN CASO DE DEFUNCIÓN FETAL.

23. SÓLO PARA FALLECIDO MASCULINO O FEMENINO EN CASO DE DEFUNCIÓN FETAL.

24. SÓLO PARA FALLECIDO MASCULINO O FEMENINO EN CASO DE DEFUNCIÓN FETAL.

25. SÓLO PARA FALLECIDO MASCULINO O FEMENINO EN CASO DE DEFUNCIÓN FETAL.

26. SÓLO PARA FALLECIDO MASCULINO O FEMENINO EN CASO DE DEFUNCIÓN FETAL.

27. SÓLO PARA FALLECIDO MASCULINO O FEMENINO EN CASO DE DEFUNCIÓN FETAL.

28. SÓLO PARA FALLECIDO MASCULINO O FEMENINO EN CASO DE DEFUNCIÓN FETAL.

29. SÓLO PARA FALLECIDO MASCULINO O FEMENINO EN CASO DE DEFUNCIÓN FETAL.

30. SÓLO PARA FALLECIDO MASCULINO O FEMENINO EN CASO DE DEFUNCIÓN FETAL.

31. SÓLO PARA FALLECIDO MASCULINO O FEMENINO EN CASO DE DEFUNCIÓN FETAL.

32. SÓLO PARA FALLECIDO MASCULINO O FEMENINO EN CASO DE DEFUNCIÓN FETAL.

33. SÓLO PARA FALLECIDO MASCULINO O FEMENINO EN CASO DE DEFUNCIÓN FETAL.

34. SÓLO PARA FALLECIDO MASCULINO O FEMENINO EN CASO DE DEFUNCIÓN FETAL.

35. SÓLO PARA FALLECIDO MASCULINO O FEMENINO EN CASO DE DEFUNCIÓN FETAL.

36. SÓLO PARA FALLECIDO MASCULINO O FEMENINO EN CASO DE DEFUNCIÓN FETAL.

37. SÓLO PARA FALLECIDO MASCULINO O FEMENINO EN CASO DE DEFUNCIÓN FETAL.

38. SÓLO PARA FALLECIDO MASCULINO O FEMENINO EN CASO DE DEFUNCIÓN FETAL.

39. SÓLO PARA FALLECIDO MASCULINO O FEMENINO EN CASO DE DEFUNCIÓN FETAL.

40. SÓLO PARA FALLECIDO MASCULINO O FEMENINO EN CASO DE DEFUNCIÓN FETAL.

41. SÓLO PARA FALLECIDO MASCULINO O FEMENINO EN CASO DE DEFUNCIÓN FETAL.

42. SÓLO PARA FALLECIDO MASCULINO O FEMENINO EN CASO DE DEFUNCIÓN FETAL.

43. SÓLO PARA FALLECIDO MASCULINO O FEMENINO EN CASO DE DEFUNCIÓN FETAL.

44. SÓLO PARA FALLECIDO MASCULINO O FEMENINO EN CASO DE DEFUNCIÓN FETAL.

45. SÓLO PARA FALLECIDO MASCULINO O FEMENINO EN CASO DE DEFUNCIÓN FETAL.

46. SÓLO PARA FALLECIDO MASCULINO O FEMENINO EN CASO DE DEFUNCIÓN FETAL.

47. SÓLO PARA FALLECIDO MASCULINO O FEMENINO EN CASO DE DEFUNCIÓN FETAL.

48. SÓLO PARA FALLECIDO MASCULINO O FEMENINO EN CASO DE DEFUNCIÓN FETAL.

49. SÓLO PARA FALLECIDO MASCULINO O FEMENINO EN CASO DE DEFUNCIÓN FETAL.

50. SÓLO PARA FALLECIDO MASCULINO O FEMENINO EN CASO DE DEFUNCIÓN FETAL.

51. SÓLO PARA FALLECIDO MASCULINO O FEMENINO EN CASO DE DEFUNCIÓN FETAL.

52. SÓLO PARA FALLECIDO MASCULINO O FEMENINO EN CASO DE DEFUNCIÓN FETAL.

53. SÓLO PARA FALLECIDO MASCULINO O FEMENINO EN CASO DE DEFUNCIÓN FETAL.

54. SÓLO PARA FALLECIDO MASCULINO O FEMENINO EN CASO DE DEFUNCIÓN FETAL.

55. SÓLO PARA FALLECIDO MASCULINO O FEMENINO EN CASO DE DEFUNCIÓN FETAL.

56. SÓLO PARA FALLECIDO MASCULINO O FEMENINO EN CASO DE DEFUNCIÓN FETAL.

57. SÓLO PARA FALLECIDO MASCULINO O FEMENINO EN CASO DE DEFUNCIÓN FETAL.

58. SÓLO PARA FALLECIDO MASCULINO O FEMENINO EN CASO DE DEFUNCIÓN FETAL.

59. SÓLO PARA FALLECIDO MASCULINO O FEMENINO EN CASO DE DEFUNCIÓN FETAL.

60. SÓLO PARA FALLECIDO MASCULINO O FEMENINO EN CASO DE DEFUNCIÓN FETAL.

61. SÓLO PARA FALLECIDO MASCULINO O FEMENINO EN CASO DE DEFUNCIÓN FETAL.

62. SÓLO PARA FALLECIDO MASCULINO O FEMENINO EN CASO DE DEFUNCIÓN FETAL.

63. SÓLO PARA FALLECIDO MASCULINO O FEMENINO EN CASO DE DEFUNCIÓN FETAL.

64. SÓLO PARA FALLECIDO MASCULINO O FEMENINO EN CASO DE DEFUNCIÓN FETAL.

65. SÓLO PARA FALLECIDO MASCULINO O FEMENINO EN CASO DE DEFUNCIÓN FETAL.

66. SÓLO PARA FALLECIDO MASCULINO O FEMENINO EN CASO DE DEFUNCIÓN FETAL.

67. SÓLO PARA FALLECIDO MASCULINO O FEMENINO EN CASO DE DEFUNCIÓN FETAL.

68. SÓLO PARA FALLECIDO MASCULINO O FEMENINO EN CASO DE DEFUNCIÓN FETAL.

69. SÓLO PARA FALLECIDO MASCULINO O FEMENINO EN CASO DE DEFUNCIÓN FETAL.

70. SÓLO PARA FALLECIDO MASCULINO O FEMENINO EN CASO DE DEFUNCIÓN FETAL.

71. SÓLO PARA FALLECIDO MASCULINO O FEMENINO EN CASO DE DEFUNCIÓN FETAL.

72. SÓLO PARA FALLECIDO MASCULINO O FEMENINO EN CASO DE DEFUNCIÓN FETAL.

73. SÓLO PARA FALLECIDO MASCULINO O FEMENINO EN CASO DE DEFUNCIÓN FETAL.

74. SÓLO PARA FALLECIDO MASCULINO O FEMENINO EN CASO DE DEFUNCIÓN FETAL.

75. SÓLO PARA FALLECIDO MASCULINO O FEMENINO EN CASO DE DEFUNCIÓN FETAL.

76. SÓLO PARA FALLECIDO MASCULINO O FEMENINO EN CASO DE DEFUNCIÓN FETAL.

77. SÓLO PARA FALLECIDO MASCULINO O FEMENINO EN CASO DE DEFUNCIÓN FETAL.

78. SÓLO PARA FALLECIDO MASCULINO O FEMENINO EN CASO DE DEFUNCIÓN FETAL.

79. SÓLO PARA FALLECIDO MASCULINO O FEMENINO EN CASO DE DEFUNCIÓN FETAL.

80. SÓLO PARA FALLECIDO MASCULINO O FEMENINO EN CASO DE DEFUNCIÓN FETAL.

81. SÓLO PARA FALLECIDO MASCULINO O FEMENINO EN CASO DE DEFUNCIÓN FETAL.

82. SÓLO PARA FALLECIDO MASCULINO O FEMENINO EN CASO DE DEFUNCIÓN FETAL.

83. SÓLO PARA FALLECIDO MASCULINO O FEMENINO EN CASO DE DEFUNCIÓN FETAL.

84. SÓLO PARA FALLECIDO MASCULINO O FEMENINO EN CASO DE DEFUNCIÓN FETAL.

85. SÓLO PARA FALLECIDO MASCULINO O FEMENINO EN CASO DE DEFUNCIÓN FETAL.

86. SÓLO PARA FALLECIDO MASCULINO O FEMENINO EN CASO DE DEFUNCIÓN FETAL.

87. SÓLO PARA FALLECIDO MASCULINO O FEMENINO EN CASO DE DEFUNCIÓN FETAL.

88. SÓLO PARA FALLECIDO MASCULINO O FEMENINO EN CASO DE DEFUNCIÓN FETAL.

89. SÓLO PARA FALLECIDO MASCULINO O FEMENINO EN CASO DE DEFUNCIÓN FETAL.

90. SÓLO PARA FALLECIDO MASCULINO O FEMENINO EN CASO DE DEFUNCIÓN FETAL.

91. SÓLO PARA FALLECIDO MASCULINO O FEMENINO EN CASO DE DEFUNCIÓN FETAL.

92. SÓLO PARA FALLECIDO MASCULINO O FEMENINO EN CASO DE DEFUNCIÓN FETAL.

93. SÓLO PARA FALLECIDO MASCULINO O FEMENINO EN CASO DE DEFUNCIÓN FETAL.

94. SÓLO PARA FALLECIDO MASCULINO O FEMENINO EN CASO DE DEFUNCIÓN FETAL.

95. SÓLO PARA FALLECIDO MASCULINO O FEMENINO EN CASO DE DEFUNCIÓN FETAL.

96. SÓLO PARA FALLECIDO MASCULINO O FEMENINO EN CASO DE DEFUNCIÓN FETAL.

97. SÓLO PARA FALLECIDO MASCULINO O FEMENINO EN CASO DE DEFUNCIÓN FETAL.

98. SÓLO PARA FALLECIDO MASCULINO O FEMENINO EN CASO DE DEFUNCIÓN FETAL.

99. SÓLO PARA FALLECIDO MASCULINO O FEMENINO EN CASO DE DEFUNCIÓN FETAL.

100. SÓLO PARA FALLECIDO MASCULINO O FEMENINO EN CASO DE DEFUNCIÓN FETAL.

COPIA - MINISTERIO DE SALUD.

Anexo B
***Aspectos
metodológicos
generales***

PRÓLOGO

Un hecho vital se define en función del tiempo y el espacio, que se sitúa cronológicamente en un período calendario y una referencia espacial o geográfica ubicada dentro de los límites de una unidad administrativa.

Dado que se refieren a un período, los hechos vitales se pueden registrar y tabular según la fecha en la que ocurrió el hecho o dentro del plazo establecido por la ley¹.

De acuerdo con el sistema y métodos de Estadísticas Vitales, a continuación se presenta el procedimiento general de la producción y publicación del anuario de Estadísticas Vitales de Chile, período correspondiente a 2017.

1. Objetivos

El objetivo principal del presente anuario es entregar información actualizada referente a los hechos vitales acaecidos e inscritos en nuestro país (nacimientos, matrimonios, acuerdos de unión civil, defunciones y defunciones fetales).

2. Alcance

Las Estadísticas Vitales provienen de un sistema civil de registro administrativo, continuo y obligatorio de las inscripciones de los hechos vitales que ocurren en el país, los que se inscriben en el Servicio de Registro Civil e Identificación de Chile (SRCel). El procesamiento² estadístico es realizado paralelamente por el Ministerio de Salud (Minsal) y el Instituto Nacional de Estadísticas (INE).

Las variables de cada hecho vital que son objeto de registro se establecen de común acuerdo por las tres instituciones, con base en:

- La normativa legal vigente (Código Civil, Ley de Registro Civil N° 4.808)
- Ley Orgánica del Instituto Nacional de Estadísticas (Ley N° 17.374)
- Código Sanitario
- Ley de Autoridad Sanitaria y Gestión (Ley N° 19.937)

Esto, además de otros cuerpos legales, en virtud del convenio tripartito que rige a esta actividad conjunta, desde 1982 (versión actual 2018, en vigencia).

(1) Naciones Unidas (2014). Principios y recomendaciones para un sistema de estadísticas vitales, letra F, El Proceso de registro civil, 152, pág.85.

(2) Ver anexo D, diagrama N° 1.

3. Contenido

El anuario 2017 contiene:

- Presentación
- Tablas generales de estadísticas de población y vitales 2017
- Tabulados específicos de:
 - Nacimientos
 - Matrimonios
 - Acuerdo de Unión Civil
 - Defunciones generales
 - Defunciones fetales

Con sus respectivos:

- Aspectos metodológicos
- Esquemas conceptuales
- Tabla de variables
- Descripción de los tabulados

- Anexos de la A hasta I
- Referencia bibliográfica
- Ficha técnica

4. PROCEDIMIENTO GENERAL DE OBTENCIÓN DE LAS ESTADÍSTICAS VITALES 2017

El procedimiento general se presenta en cuatro grandes etapas:

1. *Gestionar y recepcionar bases de datos*

Una vez al año el INE recibe las bases de datos con la información de cada uno de los hechos vitales registrados en el país durante el año anterior, el Minsal entrega las bases de nacimientos, defunciones generales y defunciones fetales (efectuando el trabajo previo en las variables de salud) y el SRCEI, los matrimonios y los acuerdos de unión civil. La unidad de procesamiento informático del INE es la encargada de recepcionar y preparar las bases de datos de los cinco hechos vitales, para continuar con la siguiente etapa.

2. *Precodificación y codificación de las variables estadísticas*

A partir de 2019 las áreas geográficas (urbana o rural) se codifican en primera instancia por la Unidad especializada en Sistema de Información Geográfico (SIG) del Subdepartamento de Geografía del INE. Esta unidad localiza de forma automatizada el punto de residencia habitual de la madre, en el caso de los nacimientos, muertes de menores de un año y neonatales o del fallecido si este tiene de un año y más de edad, los matrimonios y los acuerdos de unión civil (del y la contrayente) mediante la técnica de geocodificación de direcciones, obteniendo con ello una mayor precisión sobre el área geográfica urbana o rural de la misma. Los registros que no se logran geocodificar (automáticamente), son codificados en segunda instancia de forma manual por la Unidad de Estadísticas Vitales, utilizando la herramienta de geodatos abiertos dispuesta en la página web del INE, la cual contiene información georreferenciada de la población efectivamente censada en el Censo del año 2017 de acuerdo a su pertenencia de área urbana o rural. Particularmente en el caso de las defunciones fetales la codificación del área se realiza por completo de forma manual.

Respecto a la variable ocupación, se precodifica automáticamente en el sistema informático SIFACEV, utilizando el diccionario de ocupaciones basado en la CIUO-88³ a nivel de grandes grupos.

3. *Analizar, validar y corregir las variables estadísticas*

Esta etapa permite analizar los registros en forma integral, detectando inconsistencias a través de la aplicación de validaciones y revisiones minuciosas de la información global de cada hecho vital en el sistema informático.

Una vez terminado el proceso de validación, se procede a obtener los tabulados preliminares de cada hecho vital. Aquí nuevamente se analiza la consistencia de la información, tratando de captar todas aquellas incoherencias que puedan afectar los resultados finales. Una vez detectadas y corregidas, se obtienen los tabulados finales que pasan a ser la parte principal del anuario de Estadísticas Vitales.

4. *Preparación de la maqueta del anuario, validación técnica y obtención de resultados*

La preparación de la maqueta del anuario consiste en reunir los cinco hechos vitales con cada una de sus complementos.

Luego esta maqueta se envía a las unidades encargadas para la verificación técnica, control y validación de la información de cada hecho vital, chequeando la consistencia de la información, para que esté todo en concordancia.

Finalmente, una vez aprobada la maqueta, continúa a la Unidad de Comunicaciones Institucionales, que se encarga de editar, publicar y difundir por los canales oficiales de la institución.

(3) Disponible en la página de la Organización Internacional del Trabajo, OIT <http://www.ilo.org/public/spanish/bureau/stat/class/isco.htm>

ESQUEMA GENERAL DE OBTENCIÓN DE LAS ESTADÍSTICAS VITALES

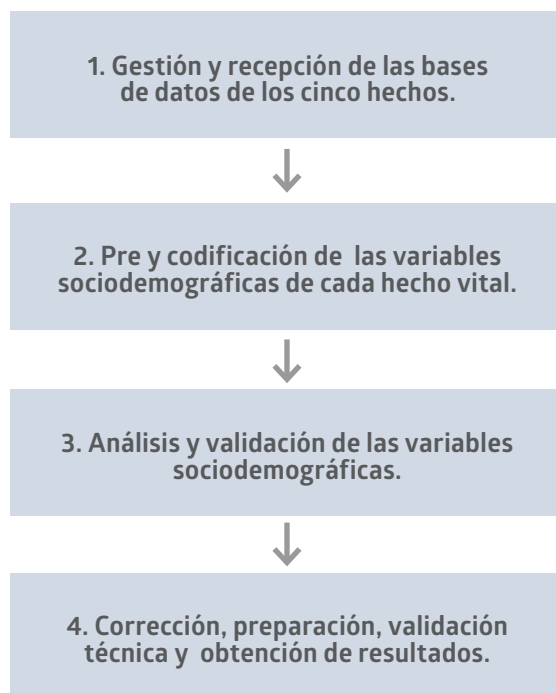

Observaciones:

1.1 Referidas al ámbito de la salud en la variable causas de muerte

A continuación se especifican algunas observaciones relativas a las generalidades del Anuario de Estadísticas Vitales a través del tiempo.

- El Clasificador Estadístico Internacional de Enfermedades y otros problemas relacionados con la Salud décima revisión CIE-10⁴, de la Organización Mundial de la Salud (OMS) en diversos períodos y sus cambios de revisión:

Revisión de la CIE	Efectuada por OMS en	Adoptada en Chile en:
7	1955	1958-1967
8	1965	1968-1979
9	1975	1980-1996
10	1994	1997-...

(4) Ver página de la OMS <http://www.who.int/classifications/apps/icd/icd10online/>

- En las etapas de la producción estadística de causa de muertes han intervenido las tres instituciones del convenio, según el siguiente detalle:

Período	Institución productora	Institución registradora
1843-1951	Oficina de Estadísticas	Servicio de Registro Civil e Identificación desde 1884
1952-1978	Instituto Nacional de Estadísticas y Departamento de Estadísticas del Servicio Nacional de Salud	
1979-1981	Instituto Nacional de Estadísticas y Ministerio de Salud (en convenio legal desde 1982)	
1982 a 2017	Ministerio de Salud (Departamento de Estadísticas e Información de Salud)	

- La tabla de conversión del grupo de causas de muerte de la CIE-9 a la CIE-10 es la siguiente:

Grupos de causas	Códigos de CIE-9	Códigos de CIE-10
Aparato circulatorio	390-459	I00-I99
Tumores malignos	140-208	C00-C97
Traumatismos y envenenamientos	800-999	S00-T98
Aparato respiratorio	460-519	J00-J99
Aparato digestivo	520-579	K00-K93
Síntomas y estados morbosos mal definidos	780-799	R00-R99
Infecciosas y parasitarias	001-139	A00-B99
Ciertas afecciones originadas en período perinatal	760-779	P00-P96
Aparato genitourinario	580-629	N00-N99
Enfermedades de las glándulas endocrinas, de la nutrición del metabolismo y trastornos de la inmunidad	240-279	E00-E90
Resto de causas	280-389 630-759 210-239	D00-D89
		F00-F99
		G00-G98
		H00-H95
		O00-O99
		Q00-Q99

- A contar del año 2000, las causas de muerte **Códigos S y T que corresponden a los traumatismos, envenenamientos y algunas otras consecuencias de causas externas que se refieren a la naturaleza de la lesión no se incluyen en este anuario, debido a que no utilizan las causas básicas de muerte**, estando representados los casos en el capítulo 20 “Causas externas de morbilidad y de mortalidad” (V01-Y98).
- Las causas externas –con códigos de la V01 a Y98– que se refieren a las causas de muerte, que provocan la lesión se encuentran en los tabulados de causa de muerte, de acuerdo con las recomendaciones de la OMS.

1.2 Referidas al ámbito de ocupación y educación

- **Ocupación**

Para la codificación de la ocupación en los hechos vitales se utiliza el CIUO (Clasificador Internacional Uniforme de Ocupaciones) de la Organización Internacional del Trabajo (OIT), en diversos períodos, de acuerdo con su revisión vigente, tal como lo indica el siguiente cuadro:

Período	Clasificador de ocupación	Observación
1982-1993	COTA 70	La codificación se realiza a nivel de grandes grupos, es decir 1 dígito
1994-...	CIUO-88	
2017	CIUO-88	

- **Educación**

Para la codificación de educación se han considerado los cambios de criterios en lo referido al nivel de instrucción, ya que este se ha ido modificando a través del tiempo.

A contar de **1967 se reemplaza la denominación de educación primaria y secundaria por educación básica y media**, respectivamente, por lo que en el análisis de la información se debe considerar, además de la glosa explicativa de la ocupación, la edad de la persona para hacer coherente el nivel de instrucción declarado. Ej.: en 2017 las personas de 69 años y más no pueden tener nivel medio de educación, solo secundario.

(5) Desde 2005 se aplican criterios recopilados de experiencias en el Subdepartamento de Demografía, considerando, además de la glosa explicativa, el curso, nivel de educación, edad, entre otros, para otorgar un código de grupo de ocupación a los Hechos Vitales.

- **Los cambios más relevantes del sistema de educación en Chile desde los comienzos de la Independencia son:**

Período	Modificaciones del sistema educacional
1813	Se dictó el Reglamento para Maestros de Primeras Letras.
1821	Todos los maestros de primeras letras debían presentarse “en la escuela normal de enseñanza mutua (Lancasteriana) establecida en la universidad, para acordar con el preceptor de ella el turno de su respectiva asistencia para su instrucción en el nuevo sistema de enseñanza” (Memoria Chilena Biblioteca Nacional de Chile). Chile es el primer país de América que inicia la enseñanza normal.
1842	Fundación de la primera Escuela Normal de Preceptores de Santiago, solo para hombres.
1854	Se creó la Escuela Normal de Preceptoras.
1920	Se aprueba la Ley N° 3.654, de Instrucción Primaria Obligatoria, que asegura a lo menos cuatro años de escolaridad para niños y niñas.
1929	El Decreto con Fuerza de Ley N° 5.291 reforma la Ley de Obligatoriedad Escolar, elevándola a seis años, y crea las escuelas experimentales de enseñanza primaria.
1965-1966	Se hace homologación de los cursos de humanidades y enseñanza media y parte de la básica y se eleva la enseñanza básica a ocho años obligatorios. En 1966 se crea la PAA (Prueba de Aptitud Académica) prueba fundamental del ingreso a la Universidad (1966-2012)
1973-1974	Cierran escuelas normales, para comenzar la formación pedagógica en las universidades.
2003	Una reforma constitucional extiende la obligatoriedad escolar a 12 años. Se implementa la PSU (Prueba de Selección Universitaria), que reemplaza a la PAA.
2006	Se modifica la actual estructura curricular de ocho años de educación básica y cuatro de educación media por uno de dos ciclos de seis años cada uno. A su vez, la educación media es desagregada en dos ciclos, uno de cuatro años de formación general y uno de dos años de formación diferenciada. Este cambio implica que 7° y 8° año básico pasan a ser enseñanza media inicial.

• **Equivalencias de curso y nivel de educación**

A continuación se presenta el cuadro de equivalencias utilizadas en el análisis de la variable educación:

Sistema de educación antiguo			Sistema de educación nuevo		
Enseñanza primaria			Enseñanza básica		
Curso	Nivel	Descripción	Curso	Nivel	Descripción
1	4	Primero básico	1	4	Primero básico
2	4	Segundo básico	2	4	Segundo básico
3	4	Tercero básico	3	4	Tercero básico
4	4	Cuarto básico	4	4	Cuarto básico
5	4	Quinto básico	5	4	Quinto básico
6	4	Sexto básico	6	4	Sexto básico
Enseñanza secundaria					
Curso	Nivel	Descripción			
1	3	Primero secundaria	7	4	Séptimo básico
2	3	Segundo secundaria	8	4	Octavo básico
Enseñanza secundaria equivalente a la enseñanza media			Enseñanza media		
Curso	Nivel	Descripción	Curso	Nivel	Descripción
3	3	Tercero secundaria	1	2	Primero medio
4	3	Cuarto secundaria	2	2	Segundo medio
5	3	Quinto secundaria	3	2	Tercero medio
6	3	Sexto secundaria	4	2	Cuarto medio
7	3	Séptimo secundaria	5	2	Quinto medio

Actualmente, el sistema educativo⁶ se organiza en:

- **Nivel preescolar:** atiende niños menores de seis años, mediante instituciones de redes públicas y privadas.
- **Nivel básico obligatorio:** de ocho grados, cumplido en escuelas municipales o privadas.
- **Nivel medio:** de cuatro grados, que se ofrecen en liceos con dos modalidades (la científico-humanista, de tipo general, y la técnico-profesional, que combina estudios generales y formación para el trabajo).
- **Nivel superior:** impartido en universidades e institutos profesionales o centros de formación técnica (postsecundarios de dos años y más de duración).

SISTEMA ANTIGUO DE EDUCACIÓN				
E. Prebásica ⁷	E. Básica	E. Secundaria	E. Técnico Superior	E. Superior
Prekinder-kinder	1-6 básico	1-7 secundario	1-3 superior	1-7 profesional

SISTEMA ACTUAL DE EDUCACIÓN				
E. Prebásica	E. Básica	E. Media	E. Técnico Superior	E. Superior
Prekinder-kinder	1-8 básico	1-4 medio	1-3 superior	1-7 profesional

(6) Ver información en: <http://600.mineduc.cl/index.php>.

(7) La edad de los niños para este nivel es de cuatro a seis años de edad.

Anexo C
***Sistema de
Estadísticas Vitales***

EL SISTEMA DE ESTADÍSTICAS VITALES Y LA CALIDAD DE SUS PRODUCTOS

1. EL SISTEMA DE ESTADÍSTICAS VITALES EN CHILE

El Sistema de Estadísticas Vitales es un proceso permanente destinado a reunir información referida a la frecuencia y a las características de determinados sucesos denominados hechos vitales, así como a ciertos datos sobre la o las personas que participan en aquellos.

Corresponde al sistema de Estadísticas Vitales la recolección, la elaboración y la difusión de datos sobre: nacimientos vivos, defunciones, defunciones fetales, matrimonios y acuerdos de unión civil, práctica que data desde la promulgación del Código Civil, el 14 de diciembre de 1855.

Desde un principio, estas tareas fueron asimiladas por el Servicio de Registro Civil e Identificación (SRCeI) y por la entonces denominada "Oficina de Estadísticas". A partir del año 1982 forman parte del Sistema de Estadísticas Vitales de Chile -con las responsabilidades que se resumen en el Diagrama 1- el SRCeI, el Ministerio de Salud y el Instituto Nacional de Estadísticas.

CHILE: Resumen de las tareas de los organismos del estado en la producción de las estadísticas vitales.

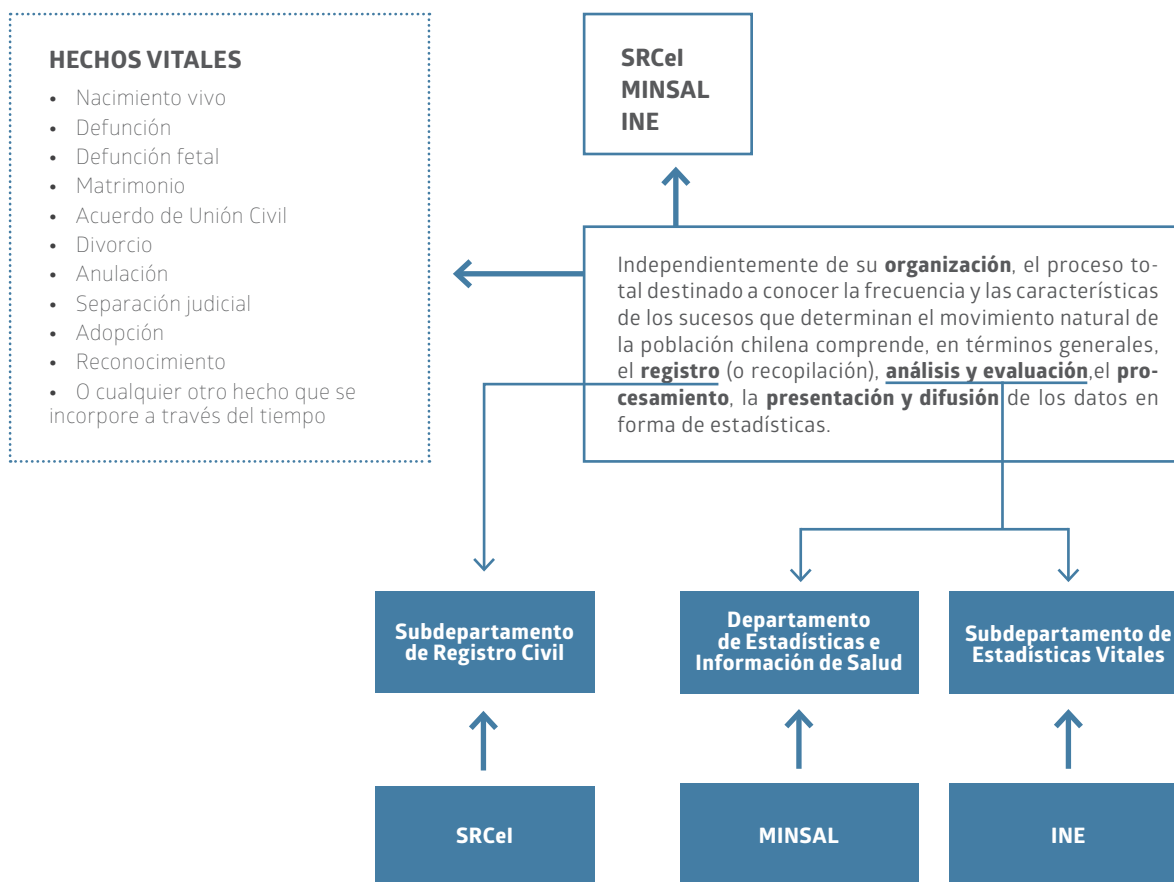

Una de las características que asegura la excelencia de los datos de las Estadísticas Vitales en Chile radica en la obligación legal de inscribir estos hechos para poder optar a determinados beneficios y derechos sociales (por ejemplo, para asistencialidad de familiares dependientes “cargas familiares”, para el ingreso al sistema de educación formal, para la sepultación de los fallecidos y otros fines).

El trámite citado en el párrafo anterior se efectúa en las oficinas locales (circunscripciones o suboficinas) dependientes de las direcciones regionales del Servicio de Registro Civil e Identificación. Bajo este esquema de operatividad, el sistema de registro de hechos vitales de Chile se puede catalogar como un “sistema de tipo centralizado”.

La oportunidad para inscribir los hechos vitales está determinada principalmente por el cumplimiento de requisitos establecidos por el SRCel para tales efectos. Así, en términos generales, por ejemplo:

- a) Para matrimonios los futuros contrayentes deben solicitar cita (hora) con el oficial civil territorialmente correspondiente¹ a su lugar de residencia habitual (domicilio de uno de los contrayentes) para realizar la manifestación, rendir la información de los testigos y fijar el día y hora para la celebración del matrimonio civil, de la misma manera que los acuerdos de unión civil.
- b) Los nacimientos ocurridos en el territorio nacional deben inscribirse en la oficina del Servicio de Registro Civil e Identificación que corresponda a la circunscripción (territorio) donde se produjo el parto.
- c) El plazo para solicitar la inscripción de un fallecido(a) es de tres días, contados desde la fecha de la defunción. Pasado este plazo, se requiere una autorización judicial para practicar la inscripción (Artículo 181, DFL 2128_1930).
- d) Para el caso de las defunciones fetales, dado que se admite información para restos fetales de todas las edades gestacionales, los deudos pueden solicitar la inscripción del hecho (denominado estadística de defunción fetal) con fines de sepultación. En caso de que los deudos no requieran el documento con esos fines, desde 2005 los citados informes se integran a las estadísticas vitales por la vía de los organismos de la autoridad sanitaria, que recaban los formularios generados en todas las maternidades del país y los remiten al Ministerio de Salud (Res. Exenta 517_06 del Ministro de Salud, Norma General Técnica N° 86, Ministerio de Salud).

De lo anterior se deduce que la inscripción de los nacimientos no tiene plazo (Artículo 112 del DFL 2128_1930²). En el caso de los matrimonios y el Acuerdo de unión civil, la inscripción se practica en el mismo momento en que ocurre el acontecimiento. Sobre las defunciones, si bien el mayor porcentaje se certifica y se inscribe apenas ocurre el hecho, hay un pequeño conjunto (principalmente las muertes que son objeto de trámites periciales y judiciales) cuya inscripción puede tardar un tiempo.

En virtud del comportamiento que históricamente ha presentado la oportunidad de inscripción de los hechos vitales en el país, y considerando el tiempo oportuno de “cierre” del movimiento anual de inscripciones por parte de las Oficinas del SRCel para efectuar el recuento de los hechos vitales ocurridos en el año calendario anterior, el Sistema de Estadísticas Vitales se rige por los plazos establecidos según el **calendario estadístico**, que se presenta a continuación en el Diagrama 2.

(1) El Servicio de Registro Civil e Identificación cubre la totalidad del territorio nacional según una subdivisión territorial propia, de circunscripciones que albergan al menos una oficina de Registro Civil en sus límites. Las oficinas y suboficinas llegan a cerca de 500 en el país.

(2) Artículo 112. Dentro del término de 60 días, contado desde la fecha en que hubiere ocurrido el nacimiento, deberá hacerse la inscripción del recién nacido, a requerimiento verbal o escrito de alguna de las personas que indica el artículo siguiente.

CHILE: Plazos aceptados para integrar las inscripciones de los hechos vitales, con fines de recuento estadístico de los hechos ocurridos en un año calendario

HECHOS VITALES	Año z												Año z+1				Año z+n	
	E	F	M	A	M	J	J	A	S	O	N	D	E	F	M	A	...	D
Matrimonios →	Matrimonios ocurridos e inscritos el año z																	
Acuerdos de Unión Civil →	AUC ocurridos e inscritos el año z																	
Defunciones →	Defunciones ocurridas e inscritas el año z												Hechos ocurridos el año z e inscritos el año z+1				Hechos ocurridos desde abril del año z+1 hasta el año z+n	
Nacimientos →	Nacimientos ocurridos e inscritos el año z																	
Defunciones fetales →	DF ocurridas e inscritas o informadas el año z																	
	Hechos vitales ocurridos e inscritos en el año z																	
	Hechos observados del año z que integran la cuenta total de eventos del año z																Inscripciones tardías	

En síntesis, para la elaboración de las estadísticas vitales de cada año calendario se consideran las inscripciones de los hechos vitales de ese año, tanto si fueron practicadas durante el mismo, como si lo fueron durante el primer trimestre del año siguiente. De esta manera se contribuye a incrementar la integridad del registro de los hechos vitales, ampliando el plazo del año estadístico.

2. CALIDAD DE LA INFORMACIÓN

Considerar que las estadísticas vitales son un asunto de interés exclusivo de la salud pública, es desestimar la importancia del carácter legal de la inscripción (registro) de los hechos vitales, así como la amplia utilización que se hace de la información generada para la toma de decisiones de diversos sectores del Estado y de la economía en general. Además del uso que los propios organismos integrantes del Sistema de Estadísticas Vitales hacen de estos datos, la información se utiliza tanto para determinar medidas administrativas en relación con planes y programas de otros organismos públicos como para la investigación científica social y de salud, y muchas actividades profesionales, particulares y comerciales.

La información que proporcionan las estadísticas vitales es indispensable para la preparación y ejecución de programas como: construcción de viviendas y escuelas públicas y particulares, seguridad social, compañías de seguros, producción de bienes de consumo (medicamentos, productos alimenticios, vestidos, muebles y artículos para niños y madres, así como de utensilios domésticos en general), organización de servicios médicos de obstetricia y para la hospitalización en el parto, servicios funerarios, entre otros.

Las estadísticas vitales y los censos de población constituyen las principales fuentes de datos demográficos y el insumo básico para la elaboración de las estimaciones y proyecciones de población a niveles de división político-administrativa.

Para atender convenientemente todos estos requerimientos es necesario que el sistema asegure que los datos anuales que produce se refieran básicamente a:

- a) En términos de **cobertura**, a la totalidad de los habitantes que han experimentado un hecho vital, en todos los espacios geográficos contemplados en la división político-administrativa del país.
- b) En términos de **contenido**, a todas las variables de caracterización de cada hecho vital, considerando las necesidades de información de los distintos usuarios de estos productos informativos. Asimismo, el sistema debe asegurar que los datos sean permanentemente objeto de evaluación crítica, que permita evitar la fragmentación y mejorar la exactitud, la calidad de los datos y la comparabilidad, tanto en lo que respecta al registro de la información como a los métodos para su elaboración.

2.1 El registro de matrimonios

Las disposiciones legales que norman el estado de unión de las personas en Chile, el carácter ceremonial, la simpleza del procedimiento y el hecho de levantar el acta de matrimonio simultáneamente con su inscripción son aspectos que en gran medida contribuyen a que el registro de este hecho vital sea prácticamente oportuno y completo.

2.2 El registro de acuerdos de uniones civiles

Las disposiciones legales que norman el estado de unión de las personas en Chile, el carácter ceremonial, la simpleza del procedimiento y el hecho de levantar el acta de celebración de unión civil simultáneamente con su inscripción son aspectos que en gran medida contribuyen a que el registro de este hecho vital sea prácticamente oportuno y completo.

2.3 El registro de nacimientos

En Chile no hay plazo determinado para practicar la inscripción de los nacimientos (ver nota 1). Sin embargo, se ha observado que el país presenta, a lo largo de su geografía, diferentes niveles de retraso de la captación del hecho, dando lugar a lo que se conoce como **"Inscripciones tardías"**.

Por tratarse de un nacido vivo, necesidades personales y exigencias legales parecen ser las principales causas, por las que -en momentos no muy lejanos de acontecido el hecho-, se practica la inscripción. Así ocurre, por ejemplo, con el acceso a beneficios de los programas de salud materno-infantil y con el ingreso de los niños a la educación formal, entre otros.

Del examen bibliográfico sobre la medición de la cabalidad del registro de nacimientos en Chile, se puede concluir que para determinar el "verdadero" número de nacimientos ocurridos en un año, las investigaciones comprenden procedimientos que consisten básicamente en:

- a) "Rejuvenecer" hasta el momento de su nacimiento la población del grupo de edades mejor declarado de un censo (generalmente la población de 5 a 9 años de edad), mediante la suma a dicha población de las defunciones de la cohorte (Diagrama de Lexis)³. Los nacimientos "estimados" que se obtienen así para un quinquenio se relacionan luego con los "registrados" para el mismo período, determinándose el subregistro.
- b) Sumar a los nacimientos ocurridos e inscritos en un año calendario, aquellas inscripciones practicadas anualmente hasta con siete años de retraso, suma que comparada con los nacimientos ocurridos e inscritos en un año proporciona una magnitud de las inscripciones "oportunas" respecto de las tardías⁴. Esto último, tomando en cuenta la edad de ingreso de los niños a la educación y las eventuales duplicaciones en la inscripción de hechos con ocho y más años de tardanza.

(3) Para mayores antecedentes ver: Pujol, J.M., Chile, Tablas Abreviadas de Mortalidad a Nivel Nacional y Regional, 1969-1970, Centro Latinoamericano de Demografía (Celade), Serie A N° 141. Santiago de Chile, julio 1976.

(4) INE-Celade: Chile, Estimación de la oportunidad de inscripción de los nacimientos. Total país y regiones. Serie del INE: OI N° 50, Fascículo E/CHI.3 y del Celade: LC/DEM/R.102. Santiago de Chile, diciembre 1990.

2.4 El registro de defunciones

Se estima en la actualidad que la omisión del registro de defunciones en Chile es muy baja debido, principalmente, a que la ley prohíbe la sepultación de cadáveres si el fallecimiento de la persona no está inscrito en el Servicio de Registro Civil e Identificación.

2.4.1 Mejoras en el registro de defunciones

Al efectuar la revisión bibliográfica sobre la calidad de los datos del registro de defunciones en el país, se encuentran tres corrientes de investigación, que dan cuenta del mejoramiento experimentado en el tiempo:

- a) En una investigación que tiene una data de más de cuatro décadas, acerca del seguimiento y observación en terreno de defunciones certificadas de los menores de un año⁵, se encontró una alta omisión del registro de defunciones de recién nacidos que habían fallecido en maternidades a los pocos minutos de nacer, especialmente cuando eran de bajo peso.
- b) La segunda contempla la evaluación de datos observados a partir de estimaciones indirectas que se derivan de métodos demográficos. El de mayor uso en Chile corresponde a aquel que, al momento de un censo, examina la “distribución por edad de las muertes” (Growth Balance Equation)⁶ a partir de la relación entre las defunciones por edad de las personas de cinco años o más y la población censal de las mismas edades. Esta técnica, que se ha utilizado para la elaboración de las tablas de mortalidad de Chile desde la década de los 80 hasta la fecha, muestra que se obtienen factores de corrección muy cercanos a uno, lo que permite concluir que si hubiera subregistro de defunciones, este sería tan bajo que en ningún caso invalidaría la descripción del “verdadero” nivel y de la “verdadera” estructura de la mortalidad, al menos para el país en su conjunto y para cada una de las regiones.
- c) La tercera, más que evaluar problemas de “cobertura”, consiste básicamente en derivar conclusiones sobre probables errores de “contenido” a partir de los datos recopilados sobre la certificación médica al momento del deceso y las causas de muerte mal definidas⁷.

Rigurosamente, la certificación médica debería corresponder a aquella que efectúa el médico tratante o el médico legista. Sin embargo, aprovechando la información que se tabula anualmente sobre la calidad de quien certifica la defunción, se han incluido los certificados emitidos por patólogos o por otro médico, profesional este último que en muchos casos no dispone de más información que la que pueda proporcionarle un testigo sobre la causa de muerte.

Si bien el porcentaje de certificación médica de las muertes en Chile puede parecer bastante alto, estudios más exhaustivos sobre el tema debieran considerar aspectos diferenciales, tales como: la mortalidad por edades (se ha observado que generalmente la certificación de muertes de menores de un año es inferior a la del total de defunciones), la clasificación de las muertes entre las declaradas por testigos y las certificadas por médicos (es probable que las poblaciones en las que se origina la certificación por testigos difieran en accesibilidad a servicios médicos, grado de urbanización y nivel socioeconómico) y ciertos grupos de causas (por ejemplo, las personas que mueren por tumores, debido a que generalmente son enfermedades de larga duración que han tenido mayor probabilidad de haber consultado un médico que aquellas que fallecen por enfermedades agudas o por accidentes y violencias, casos estos últimos en los que por ley debe certificarlas un médico legista).

Otro indicador de la calidad de los datos sobre defunciones, particularmente sobre causas de muerte, es el porcentaje de causas mal definidas. El análisis se facilita, en gran medida, si se grafica la información del porcentaje de defunciones por causas mal definidas y el porcentaje de muertes certificadas por médico.

Aunque las observaciones hasta aquí señaladas aún pueden no proporcionar elementos de juicio que permitan verificar el verdadero grado de cabalidad del registro de defunciones, los datos entregan valiosos antecedentes sobre las diferencias que se presentan entre las regiones del país, tanto de cobertura como de contenido.

(5) Puffer, R.R. y Serrano, C.V.: Características de la Mortalidad en la Niñez, Informe de Investigación Interamericana de Mortalidad en la Niñez, Publicación Científica N° 262, Organización Panamericana de la Salud, 1973.
Legarreta A., Aldea A., López L. Omisión del Registro de Defunciones de Niños Fallecidos en Maternidades, Boletín de la Organización Panamericana de la Salud, Volumen 76 N° 4, 1973.

(6) Brass, W., Methods for Estimating Fertility and Mortality from Limited and Defective Data, Chapel Hill, North Carolina, Carolina Population Center, Laboratories for Population Studies, 1975.

(7) Para mayores antecedentes, ver: Taucher, Erica, Chile: Mortalidad desde 1955 a 1975. Tendencias y causas, Celade, Serie A, N° 162, Santiago de Chile, Septiembre de 1978.

Por otra parte, hay dos aspectos que aseguran que la información disponible sobre las defunciones permita describir en términos bastante acertados la mortalidad en el país. Uno de ellos se refiere a la poca complejidad que imponen los datos cada vez que se ha estimado pertinente describir la mortalidad, a través de la elaboración de tablas de mortalidad; el otro aspecto se relaciona con la estabilidad de los criterios de codificación de las causas en el sentido de que:

- a) Históricamente las defunciones se han codificado según los criterios de la Clasificación Internacional de Enfermedades (CIE), cuya última revisión corresponde a la Clasificación Estadística Internacional de Enfermedades y Problemas Relacionados con la Salud (CIE-10)
- b) Para el trabajo de codificación es posible consultar copias del certificado médico de defunción o del informe estadístico, lo que es muy favorable para el análisis de discrepancia de los criterios de codificación, si los hubiere.

2.4.2 Alcances sobre la mortalidad por causas

Mientras la edad y el sexo constituyen los aspectos más importantes en los que se manifiestan las influencias biológicas de los riesgos de muerte, la influencia de los factores ambientales habitualmente suele investigarse a través de las causas de muerte. Así, los antecedentes que se tienen de la historia natural de las enfermedades y de su etiología ambiental y social permiten realizar provechosos estudios basados en la información sobre causas de muerte.

Si bien el estudio de la mortalidad se habría iniciado un siglo antes -con los esfuerzos de John Graunt para elaborar las tablas de mortalidad de Londres- el primer ensayo de clasificación sistemática de enfermedades se atribuye a François Boissier de Sauvages de Lacroix (1706-1777), publicado con el título de *Nosologia Methodica*.

Sin embargo, fue el estadístico-médico de la oficina del Registro General de Inglaterra y Gales, *William Farr (1807-1883)* quién, basándose en las imperfectas clasificaciones de enfermedades disponibles, luego de mejorarlas y de imponerles uniformidad de modo que fueran utilizadas internacionalmente por solicitud del Congreso Internacional de Estadística, presenta en las reuniones de París (1885) una clasificación de las enfermedades según su localización anatómica, criterio que ha perdurado hasta hoy como base de la Lista Internacional de Causas de Defunción.

Así, las conferencias convocadas hasta la IV Revisión por el Instituto Internacional de Estadística y la V, en conjunto con la Organización de Higiene de la Sociedad de las Naciones para preparar las listas internacionales de enfermedades -desde la VI Revisión de 1948 y hasta la actual X Revisión- son competencia de la Organización Mundial de la Salud (OMS).

La última clasificación internacional de enfermedades denominada "Clasificación Estadística Internacional de Enfermedades y Problemas Relacionados con la Salud" corresponde a la Décima Revisión, conocida habitualmente como CIE-10⁸. Esta revisión, que entró en rigor en países económicamente más desarrollados el 1 de enero de 1993, fue adoptada para clasificar estadísticamente la mortalidad en Chile en 1997.

(8) Organización Mundial de la Salud (OMS), Organización Panamericana de la Salud (OPS) Clasificación Estadística Internacional de Enfermedades y Problemas Relacionados con la Salud, Décima Revisión, Volumen 1, Publicación Científica N° 554, Washington, D.C., E.U.A., 1995.

Anexo D

***Proceso general de la
obtención y resultados
de estadísticas vitales***

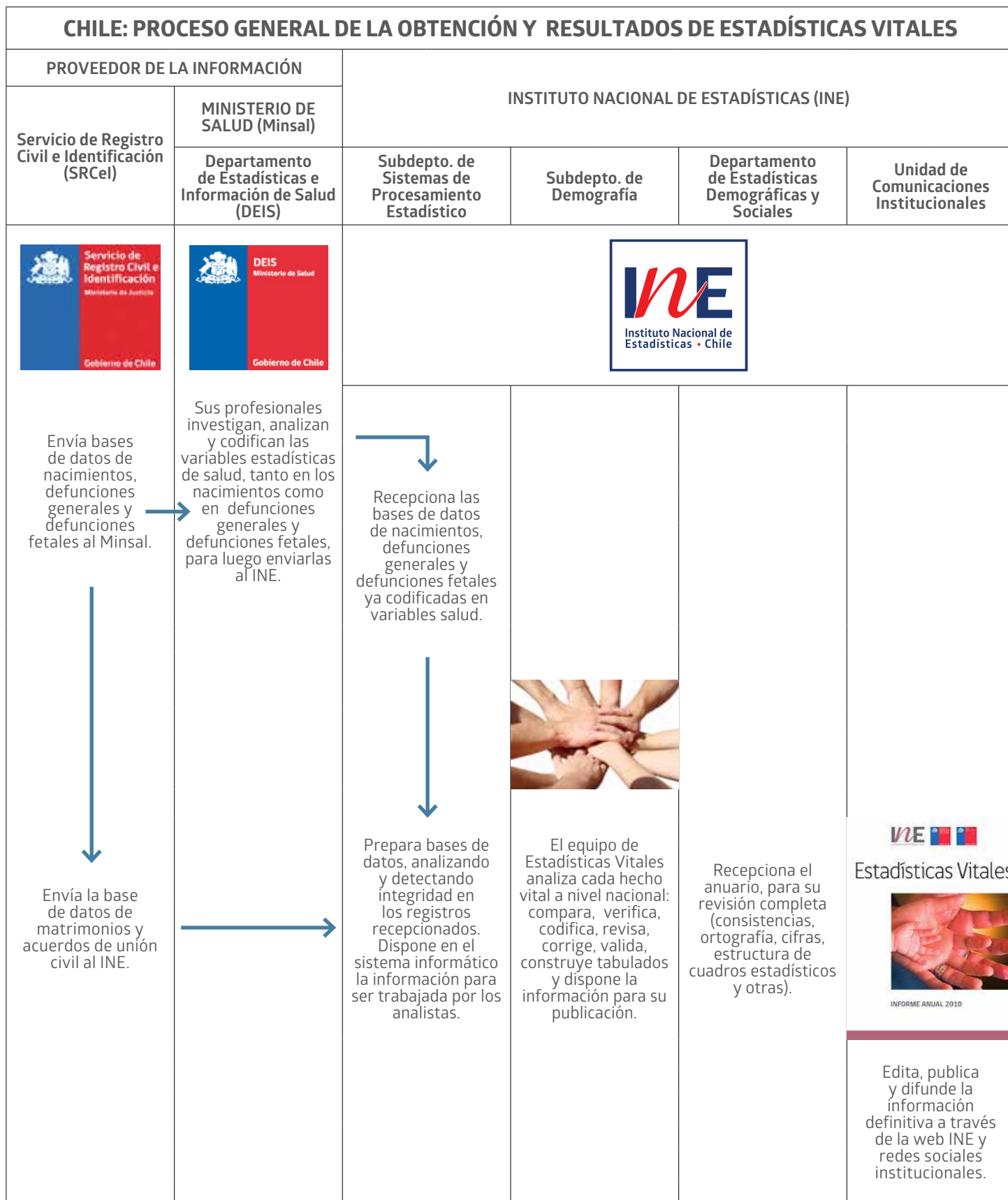

Anexo E
Glosario de términos

GLOSARIO DE TÉRMINOS DE USO FRECUENTE

El glosario está dividido en las siguientes secciones:

1. DEFINICIONES Y CONCEPTOS
 - 1.1. GENERALES
 - 1.2. DEFUNCIONES
 - 1.2.1. CONCEPTOS ESPECÍFICOS DE DEFUNCIÓN
 - 1.3. MATRIMONIOS
 - 1.4. ACUERDO DE UNIÓN CIVIL
 - 1.5. NACIMIENTOS
 - 1.5.1. CONCEPTOS ESPECÍFICOS DE NACIMIENTOS
2. INDICADORES DE HECHOS VITALES
3. TÉRMINOS DEMÓGRAFICOS DE USO FRECUENTE
4. OTROS TÉRMINOS UTILIZADOS

1. DEFINICIONES Y CONCEPTOS

1.1 GENERALES

Área geográfica: es una extensión del territorio definido por ciertas características particulares, que pueden ser políticas, administrativas, físicas, ambientales, poblacionales, culturales, entre otras¹.

Área geográfica urbana y rural: concepto usado para denominar los lugares caracterizados como tales, de acuerdo con su poblamiento y asentamiento en el territorio. Los criterios para identificar las áreas urbana y rural cambian de un país a otro y, además, tienen variaciones en el tiempo dentro de un mismo país, lo que dificulta la comparabilidad.

En los censos realizados en Chile en 1992 y 2002, las definiciones de área urbana y de área rural fueron las mismas. Se entiende como **“área urbana”** a un conjunto de viviendas concentradas, con más de 2.000 habitantes, o entre 1.001 y 2.000, con 50% o más de su población económicamente activa dedicada a actividades secundarias y/o terciarias. Excepcionalmente, los centros que cumplen funciones de turismo y recreación con más de 250 viviendas concentradas y que no alcanzan el requisito de población se consideran entidades urbanas. En consecuencia, área urbana es el conjunto de las entidades urbanas.

Condición o tipo de actividad: esta variable está dada por la participación de las personas de 12 y más años en las actividades económicas del país. Clasifica a la población en económicamente activa (trabaja) y económicamente inactiva (no trabaja).

La primera incluye a todas las personas que proporcionan la oferta de mano de obra para la producción de bienes y servicios, en un período determinado; la segunda está comprendida por: dueñas/os de casa, estudiantes, rentistas, jubilado/as, pensionado/as o incapacitado/as para trabajar.

Categoría de ocupación: destaca la relación entre una persona económicamente activa y su empleo; vale decir, indica si el individuo es (o ha sido, en el caso del cesante) patrón o empleador, trabajador por cuenta propia o trabajador asalariado (empleado, obrero o jornalero).

(1) Instituto Nacional de Estadísticas (INE), Subdepartamento de Censos, 2010.

División político-administrativa (DPA): la legislación divide al país en regiones, provincias y comunas. La DPA del año 1985 fue reemplazada en 2000 por el Decreto N° 1.439 del Ministerio del Interior, publicado en el Diario Oficial N° 36.657 del 8 de mayo de 2000. Esta última DPA es la que contiene este anuario, con los agregados realizados en la Ley 19.943.

- Creación de la comuna de Alto Hospicio; Ley 19.936 (12 de abril de 2004).
- Creación de la comuna de Hualpén; Ley 19.944 (13 de marzo de 2004).
- Creación de la comuna de Cholchol; Ley 19.959 (22 de abril de 2004).
- Creación de la comuna de Alto Biobío; Ley 20.174 (21 de julio de 2004).
- Ley 20.174 creación de la XIV Región de Los Ríos y la Provincia de Ranco (16 de marzo de 2004).
- Ley 20.175 creación de la XV Región de Arica y Parinacota y la Provincia del Tamarugal en la Región de Tarapacá y el Decreto Exento 910 de 2007 del Ministerio del Interior publicado en el Diario Oficial del 14 de junio de 2007.
- La Ley 20.368 crea la Provincia de Marga-Marga en la Región de Valparaíso. La entrada en vigencia de esta ley es el 11 de marzo de 2010, por lo tanto, la información aquí contenida considera 15 regiones, 53 provincias y 346 comunas (se incluye la Provincia de Marga-Marga, Ley N° 20.368, del Ministerio del Interior, que entró en vigencia el año 2010).
- La Ley 21.033 crea la región del Ñuble y las provincias de Diguillín, Punilla e Itata (2017). La nueva región entró en vigencia a partir de septiembre de 2018.

Geocodificación: es un proceso de transformar una descripción de una ubicación (por ejemplo, un par de coordenadas, una dirección o un nombre de un lugar) en una ubicación de la superficie de la tierra.

Región: es el territorio jurídicamente determinado para fines de gobierno y administración interior y descentralizada del Estado, que constituye el primer nivel de estructuración del país para dicho efecto. Se divide en provincias y debe contar con una ciudad capital, que conforma la sede de su autoridad (intendente y Gobierno Regional) y de la demás institucionalidad propia de esta unidad territorial.

Provincia: es el territorio legalmente definido para fines de gobierno y administración interior en el que se divide la región, constituyendo el segundo nivel de estructuración del país para este efecto. Se conforma por comunas y debe contar con una capital que constituye la sede de su autoridad, el gobernador, y de la demás institucionalidad propia de esta unidad territorial.

Comuna: último nivel de la división político-administrativa (DPA), es la unidad básica de administración del territorio.

Edad: es el espacio de tiempo transcurrido entre el día, mes y año del nacimiento y el día, mes y año en que ocurrió y/o registró el hecho.

Edad tipo: corresponde a la variable "tipo de edad" en las bases de datos de defunciones. Los valores que toma la variable son: 1=años cumplidos, 2=meses, 3=días y 4=horas y minutos.

Estadísticas vitales: información numérica sistematizada a través de métodos estadísticos. Proporcionan datos referentes a la dinámica de la población y son ampliamente utilizadas para el cálculo de indicadores de gran importancia, especialmente en el sector salud.

Fecha de registro: es el día, mes y año en que se llevó a cabo la inscripción del hecho vital en la oficina del Servicio de Registro Civil e Identificación (SRCel) y que no necesariamente coincide con la fecha de ocurrencia, ya que puede tratarse de un registro tardío.

Fecha de ocurrencia: es el día, mes y año en que ocurrió el hecho.

Grupo de ocupación: se refiere al tipo de trabajo, tarea, oficio, labor, servicio u otro quehacer declarado por el/ los informante/s, previo al acaecimiento de un hecho vital, clasificado a nivel de grandes grupos de ocupación, según la CIUO-88 (Clasificador Internacional de Ocupaciones rev.3, de 1988).

Hechos vitales: son los hechos relacionados con el principio y fin de la vida de cada persona, así como también con los cambios de estado civil que ocurren a lo largo de su existencia. Los hechos vitales han sido definidos por convención internacional para los países signatarios del pacto de las Naciones Unidas, de manera que al ser utilizada una misma definición de cada hecho vital en todos los países, las estadísticas vitales resultan comparables entre ellos.

En términos genéricos, son hechos vitales:

- Nacimientos
- Matrimonios
- Acuerdo de Unión Civil
- Defunciones
- Defunciones fetales
- Divorcios
- Anulaciones
- Adopciones
- Separaciones legales, entre otros

Lugar de ocurrencia: es la localidad u otro lugar geográfico donde ha ocurrido el nacimiento, el matrimonio, el Acuerdo de unión civil, la defunción, la defunción fetal.

Lugar de residencia habitual: es la localización geográfica o dirección donde reside habitualmente la persona de que se trate. No necesita ser el mismo lugar en que aquella persona se encontraba en el momento en que ocurrió el hecho o su residencia legal. Para los efectos de la tabulación, el lugar de residencia debe determinarse así: para el caso de nacidos vivos, defunciones fetales y menores de un año, lugar de residencia de la madre. En el caso de las defunciones generales, es el lugar de residencia del fallecido.

Nivel de educación o instrucción: el sistema educativo chileno se organiza en cuatro niveles:

- **Preescolar**, que atiende niños menores de 6 años, mediante una diversidad de instituciones y redes públicas y privadas.
- **Básico obligatorio**, de ocho grados, cumplido en escuelas municipales o privadas.
- **Medio**, de cuatro grados, que se ofrece en liceos con dos modalidades (la científico-humanista, de tipo general, y la técnico-profesional, que combina estudios generales y formación para el trabajo).
- **Superior**, impartido en universidades e institutos profesionales o centros de formación técnica (postsecundarios de dos años de duración).

Población: conjunto de habitantes de un área determinada.

Sexo: caracterización biológica de los seres humanos. En las bases de datos de nacimientos las categorías de la variable corresponden a: hombre, mujer e indeterminado.

Sexo indeterminado: es una anomalía o malformación congénita, llamada también "genitales ambiguos", que se presenta infrecuentemente en recién nacidos, en general acompañada de otras malformaciones congénitas. Estos casos puede que fallezcan a temprana edad, antes de que se haya logrado definir el sexo genético, de modo que quedan como casos de sexo indeterminado, variedad anatómica que debe poder quedar registrada en el Certificado Médico de Defunción.

Sexo ignorado: corresponde a una clase reservada para casos en que el Certificado de Defunción declara restos humanos incompletos o a piezas anatómicas humanas, de las que, por razones obvias, no se pudo saber el sexo y no se hizo determinación del sexo genético.

Sifacev: Sistema Informático de Frecuencias, Análisis y Corrección de Estadísticas Vitales.

1.2 DEFUNCIONES

Certificado médico de defunción: las defunciones son registradas a partir de un certificado médico de defunción, cuya emisión se rige por Decreto Supremo 460 de 1970. Todo médico que asiste a una persona que fallece está obligado a extender el certificado de defunción y señalar la causa de la muerte, teniendo como antecedente la información clínica de atención y siempre que no se presumiere fundadamente que ha fallecido por otra causa.

Defunción: es la desaparición permanente de todo signo de vida, cualquiera sea el tiempo transcurrido desde el nacimiento con vida (cesación posnatal de las funciones vitales sin posibilidad de resucitar). Esta definición excluye las defunciones fetales.

Defunción fetal: es la muerte ocurrida con anterioridad a la expulsión completa o extracción del feto desde la madre, cualquiera haya sido la duración del embarazo. La definición está indicada por el hecho de que, después de esta separación, el feto no respira ni manifiesta ningún otro signo de vida, tal como el latido del corazón, la pulsación del cordón umbilical o el movimiento efectivo de músculos voluntarios.

Defunciones de menores de 7 días o mortalidad neonatal precoz: son las muertes acaecidas a la población menor de siete días.

Defunciones de menores de 28 días o mortalidad neonatal: se refiere a las defunciones ocurridas a los menores de 28 días.

Defunciones de 28 días a 11 meses o mortalidad posneonatal: corresponden a las defunciones de la población mayor de 28 días y menor de 11 meses de edad.

Defunciones de menores de un año: corresponden a las defunciones de niños nacidos vivos que fallecen antes de cumplir un año de vida.

Mortalidad fetal: ver defunción fetal.

1.2.1 CONCEPTOS ESPECÍFICOS DE DEFUNCIÓN

Causa básica de muerte de la defunción: enfermedad o lesión que inició la cadena de acontecimientos patológicos que condujeron directamente a la muerte o las circunstancias del accidente o violencia que produjo la lesión fatal.

Causa externa de defunción: la mortalidad por causas externas abarca las lesiones no intencionales, que comprenden los accidentes, y las lesiones intencionales (violencia), que pueden ser autoinfligidas (lesiones autoinfligidas intencionalmente) o causadas por terceros (agresiones)².

Médico legista: es el médico cirujano que realiza peritajes médicos legales en materia tanatológica, clínica y sexológica.

Médico patólogo: es un médico que examina los cuerpos y sus tejidos, y que tiene la responsabilidad de realizar exámenes de laboratorio. Ayuda a otros médicos a hacer diagnósticos y es miembro importante del equipo de tratamiento.

Médico tratante: es el médico a cargo de atender y ver evolucionar diariamente al paciente durante su hospitalización.

Otro médico: profesional médico que, si bien pudo o no conocer en vida al paciente fallecido y aunque no tiene conocimiento de sus antecedentes clínicos, prestó asistencia médica momentos antes de la defunción.

Tipo de aborto: indica si el aborto fue espontáneo, terapéutico o provocado. Se define como aborto la expulsión o extracción completa desde el cuerpo de la madre de un feto o de un producto de menos de 20 semanas de gestación.

(2) Organización Panamericana de la Salud. Organización Mundial de la Salud. La salud en las Américas. Vol. I. Washington. 1998, pág. 185.

1.3 MATRIMONIOS

Certificado de matrimonio: es un contrato solemne por el cual un hombre y una mujer se unen actual e indisolublemente, y para toda la vida, con el fin de vivir juntos, de procrear y de auxiliarse en forma mutua. El matrimonio se celebra por un mandatario facultado para este efecto. El mandato deberá otorgarse por escritura pública, e indicar el nombre, apellido, profesión y domicilio de los contrayentes y del mandatario.

Divorcio: el divorcio pone término al matrimonio, pero no afecta en modo alguno la filiación ya determinada ni los derechos y obligaciones que emanan de ella³.

Estado civil: situación de hecho de la población de 12 o más años en relación con las leyes y costumbres matrimoniales del país. Las clasificaciones son:

- Soltero
- Casado
- Conviviente civil
- Viudo
- Divorciado
- Anulado

Matrimonio: es la unión entre personas de diferentes sexos, realizada en la forma prevista por la ley⁴ o por la costumbre, y que confiere a las personas interesadas determinados derechos y obligaciones.

Nulidad del matrimonio:⁵ la anulación del matrimonio resulta de un juicio legal, en el cual se comprueba la falta de vínculo conyugal válido ante la ley, a pesar de la celebración del matrimonio.

1.4 ACUERDO DE UNIÓN CIVIL

Acta de celebración de acuerdo de unión civil: el acuerdo debe ser celebrado por un oficial del Servicio de Registro Civil e Identificación, quien será el encargado de dejar constancia en un acta firmada por él y los contrayentes. El acta levantada se inscribirá en un registro especial que llevará dicha entidad. Ese registro deberá incluir las siguientes referencias: nombre completo y sexo de los contrayentes; fecha, hora, lugar y comuna en la que se celebra el contrato; y la certificación, realizada por el oficial del Servicio de Registro Civil e Identificación, del cumplimiento de los requisitos establecidos para su celebración.

Acuerdo de Unión Civil: es un contrato celebrado libre y espontáneamente entre dos personas que comparten un hogar. Tiene el propósito de regular los efectos jurídicos derivados de su vida afectiva en común de carácter estable y permanente. El acuerdo los puede celebrar una pareja heterosexual (una mujer y un hombre), una pareja de dos hombres o una pareja de dos mujeres.

Término de Acuerdo de Unión Civil: se podrá poner término al Acuerdo de Unión Civil en los siguientes casos; por muerte natural o presunta de uno de los convivientes civiles; por el matrimonio de los convivientes civiles entre sí cuando proceda; por mutuo acuerdo de los convivientes civiles o voluntad unilateral de uno de ellos, lo que deberá constar por escritura pública o acta otorgada ante oficial del Servicio de Registro Civil e Identificación y ser notificado al otro conviviente civil; por declaración judicial de nulidad de acuerdo.

(3) Ver Ley 19.947, capítulo VI, artículo 53, en: <http://www.leychile.cl/Navegar?idNorma=225128>

(4) Ver Ley 19.947 artículo 1 al 20 en: <http://www.leychile.cl/Navegar?idNorma=225128>

(5) Ver Ley 19.947 artículo 44 al 52 en: <http://www.leychile.cl/Navegar?idNorma=225128>

1.5 NACIMIENTOS

Apátridas: es una persona que no es reconocida como ciudadana en ningún país y carece de nacionalidad.

Comprobante de atención del parto: lo extienden tanto médicos/as como matronas/es que atienden partos o abortos en cualquier establecimiento de salud del país, de los cuales emane un producto de la concepción que presente signos vitales, independientemente de su edad gestacional y de su peso al nacer. Este comprobante permite la inscripción del nacimiento en la oficina del Servicio de Registro Civil e Identificación.

Edad de los padres: es la edad, en años cumplidos, que tienen los padres en la fecha en que ocurre el nacimiento, la defunción de menores de un año o la defunción fetal.

Nacido vivo: es la expulsión o la extracción completa desde el cuerpo de la madre de un producto de la concepción que, después de esta separación, respire o manifieste cualquier otro signo de vida, tal como palpitación del corazón, pulsación del cordón umbilical o contracción efectiva de algún músculo voluntario, haya o no sido cortado el cordón umbilical, y esté o no unida la placenta, independientemente de la duración del embarazo. Todo producto de tal nacimiento es considerado como nacido "vivo".⁶

Nacidos vivos corregidos: son los nacidos vivos observados que se someten a diferentes metodologías técnicas (como de Gutiérrez, de Brass, de las Inscripciones tardías, etc.) que permiten suavizar su comportamiento y ajustarlos a patrones lógicos.

En la práctica, la cifra de nacidos vivos inscritos es corregida por un porcentaje de integridad (o de subregistro), valor que ha sido obtenido mediante la aplicación de las metodologías mencionadas. Este porcentaje de corrección varía cada año y es diferente para cada región, ya que se basa en los datos observados durante cada ciclo anual.

Desde el anuario de 2007 al actual se ha utilizado el método de las inscripciones tardías aplicado al país y regiones (explicado en el anexo B de este informe anual). Hasta 2006 se utilizó como factor general de corrección de la integridad de registro de nacidos vivos el 5%.

Nacidos vivos observados: se refiere al registro oficial de nacidos vivos que comprende a los nacimientos que ocurren en un año calendario y que se inscriben en un período del "calendario estadístico", información que es publicada por el INE.

Peso al nacer: primera medición de peso, hecha después de la extracción o expulsión del producto. Se expresa en gramos.

Semanas de gestación: tiempo transcurrido entre el primer día del último período menstrual de la madre y la fecha de ocurrencia de la extracción o expulsión del feto o producto. Se expresa en días o semanas cumplidas.

- **Pretérmino:** menos de 37 semanas completas (menos de 259 días)
- **A término:** de 37 a menos de 41 semanas completas (259 a 293 días)
- **Posttérmino:** 42 semanas completas o más (294 días a más)

Talla al nacer: primera medición del tamaño del recién nacido, después de hecha la extracción o expulsión del producto. Se expresa en centímetros.

Tipo de parto: indica un alumbramiento simple (un hijo) o múltiple (más de un hijo).

(6) Departamento de Desarrollo Económico y Social. Oficina de Estadísticas "Manual de Sistema de Estadísticas Vitales" Volumen I, serie F N° 35, Naciones Unidas, 1992.

1.5.1 CONCEPTOS ESPECÍFICOS DE NACIMIENTOS

Atención del parto: persona que asistió a la madre en el parto de un nacido vivo o de un nacido muerto (feto). Los datos se captan, según haya sido asistida por: médico, enfermera, matrona u otra persona.

Lugar de atención del parto: se refiere al lugar físico donde tuvo lugar el hecho, ya sea una unidad hospitalaria de cualquier tipo u otro lugar.

Número de hijos nacidos vivos: se refiere al número total de hijos nacidos vivos que haya tenido la madre hasta el momento en que está registrando su último hijo.

Número de hijos fallecidos: es el número de hijos nacidos vivos tenidos por la madre en sus embarazos y que fallecieron en el transcurso de su vida.

Número de hijos nacidos muertos: es el número de hijos nacidos muertos tenidos por la madre en sus embarazos, y que no registraron ningún signo de vida al nacer.

Número de orden del parto: es el número de orden de sucesión del nacimiento que está siendo registrado, con relación a todos los partos anteriores de la madre.

Período de gestación o edad gestacional: la duración gestacional se mide a partir del primer día de la última menstruación normal de la mujer. Se expresa en días o semanas.

2. INDICADORES DE HECHOS VITALES

Tasa bruta: la tasa de cualquier evento demográfico calculada para toda una población.

Tasa bruta de natalidad (b): expresa la frecuencia con que ocurren los nacimientos en una población determinada. Se calcula haciendo el cociente entre el número de nacimientos ocurridos durante un período dado y la población media de ese período, por mil.

$$d = \frac{\text{Número de nacidos vivos acaecidos en una población en un lugar y período dado}}{\text{Población total del lugar dado a mitad del período}} \times 1.000$$

Tasa bruta de reproducción (TBR): se interpreta como el número de hijas promedio que tendría cada miembro de una cohorte hipotética, que cumpliera condiciones similares a las expresadas en la tasa global de fecundidad. Dicha tasa se calcula derivando la tasa global de fecundidad, para lo cual es suficiente multiplicar esa tasa por la proporción que representan los nacimientos femeninos respecto al total de nacimientos.

$$TBR = k \times TGF$$

k = es la proporción de nacimientos femeninos del total de nacimientos (su cálculo se realiza con cuatro decimales redondeados)

Tasa específica de fecundidad por edad: representa la frecuencia con que ocurren los nacimientos provenientes de mujeres de una edad X con respecto a la población media femenina de esa misma edad. Se calcula dividiendo el número de nacimientos de madres con edad X entre el total de población media femenina correspondiente.

$$5(f, x) = \frac{\text{Nacidos vivos de mujeres en edades } (x, x + 4)}{\text{Población a mitad de período de mujeres en edades } (x, x + 4)}$$

Tasa global de fecundidad (TGF): se interpreta como el número de hijos promedio que tendría cada miembro de una cohorte hipotética de mujeres, que cumplieran las dos condiciones siguientes:

- Durante el período fértil tuvieran sus hijos, de acuerdo con las tasas de fecundidad por edad de la población en estudio.
- No estuvieran expuestas al riesgo de la mortalidad antes del término del período fértil.

$$TGF = 5 \times \sum_{x=15/5}^{45} 5f_x$$

Tasa bruta de mortalidad (d): mide la frecuencia relativa de las muertes de una población dada en un intervalo de tiempo específico (generalmente un año civil). Se calcula dividiendo el número de muertes ocurridas en dicho período por la población media.

$$d = \frac{\text{Defunciones ocurridas en una población en un lugar y período dado a mitad del período}}{\text{Población total del lugar dado a mitad del período}} \times 1.000$$

Tasa de mortalidad por causas: es una tasa de mortalidad que indica el número de muertes atribuibles a una causa específica, por 100.000 habitantes en un determinado año.

Tasa de mortalidad infantil (TMI): representa la frecuencia con que ocurren las defunciones de niños menores de un año, en relación con el número de nacimientos corregidos. Se calcula dividiendo estas defunciones ocurridas en un intervalo de tiempo, generalmente un año, por el número de nacimientos vivos del período.

$$TMI = \frac{\text{Defunciones de menores de un año en un lugar y período dado}}{\text{Nacidos vivos en un lugar y período dado}} \times 1.000$$

Tasa de mortalidad neonatal (TMN): es el número de defunciones de niños menores de 28 días, en relación con el número de nacimientos vivos corregidos en un tiempo determinado, por mil.

$$TMN = \frac{\text{Defunciones de menores de 28 días en un lugar y período dado}}{\text{Nacidos vivos en un lugar y período dado}} \times 1.000$$

Tasa de mortalidad perinatal (TMP): es el número de muertes fetales con 22 y más semanas de gestación, más el número de muertes de niños menores de 7 días, en relación con el número de nacidos vivos corregidos en el mismo año, por mil.

$$TMP = \frac{\text{Defunciones fetales de 22 y más semanas de gestación} + \text{defunciones de menores de 7 días en un lugar y período dado}}{\text{Nacidos vivos en un lugar y período dado}} \times 1.000$$

Tasa de mortalidad posneonatal: es el número anual de defunciones de niños de 28 días a un año de edad, entre nacidos vivos corregidos en un determinado año, por mil.

Tasa de mortinatalidad: Es el cociente entre el número de defunciones fetales y nacidos vivos corregidos por mil, en un determinado año.

Tasa de mortalidad en la niñez: es el cociente entre el número de defunciones de niños y niñas entre 1 y 4 años de edad y el total de nacidos vivos del período en estudio, por mil.

Tasa de mortalidad materna: es la razón entre el número de defunciones de mujeres (debido a complicaciones durante el embarazo, parto o puerperio) y los nacidos vivos en un determinado año, por mil.

$$TMM = \frac{\text{Defunciones de mujeres por causas maternas ocurridas durante el embarazo, parto o puerperio en el lugar y período dado}}{\text{Nacidos vivos en un lugar y período dado}} \times 1.000$$

Tasa neta de reproducción (TNR) o tasa de reemplazo generacional: representa el número de hijas que una mujer pueda tener, considerando su probabilidad de fallecer antes de llegar al final de sus años reproductivos. Una TNR de 1,00 significa que cada generación de madres tiene exactamente la cantidad suficiente de hijas para reemplazarlas en la población.

Tasa bruta de nupcialidad (TBN): representa la frecuencia relativa de los matrimonios de una población dada en un intervalo de tiempo específico (generalmente un año civil). Se calcula dividiendo los matrimonios celebrados en un período determinado, por la población media de ese período.

$$\text{TBN} = \frac{\text{Número de matrimonios en un año}}{\text{Población media del período}} \times 1.000$$

3. TÉRMINOS DEMOGRÁFICOS DE USO FRECUENTE

Años de esperanza de vida perdidos (AEVP): es un indicador que mide el nivel y el cambio de la mortalidad por edades, sexo y causas de muerte de la población (o entre ciertas edades de una población), del cual se obtiene el tiempo (años) que se deja de vivir por cierta causa a una edad determinada, para un sexo en particular.

Calendario estadístico: corresponde al período de tiempo transcurrido entre el 1 de enero de un año calendario y el 31 de marzo del año calendario siguiente.

Cohorte: grupo de personas que comparten simultáneamente una experiencia demográfica, al que se observa durante cierto tiempo.

Crecimiento natural: es el balance entre la cantidad de personas que nacen y las que mueren, cifras que se expresan en tasas.

Esperanza de vida: indica el número de años que probablemente le corresponde vivir a cada componente de una generación de recién nacidos.

Existencia legal de las personas: comienza al nacer y termina con la muerte. Los requisitos para la existencia legal son:

- Que haya nacimiento
- Que el niño sea separado completamente de su madre
- Que el recién nacido haya sobrevivido a la separación, siquiera un momento
- Que sea inscrito en el Servicio de Registro Civil e Identificación

Fecundidad: en sentido estricto, se utiliza este término para designar una procreación real. En términos más amplios, se emplea para señalar, en sus aspectos cuantitativos, los fenómenos directamente relacionados con la procreación humana, considerada en el seno de una población.

Fertilidad: la capacidad fisiológica de una mujer, hombre o pareja para procrear un hijo vivo.

Índice de adulto mayor: es la relación entre el número de adultos mayores (60 o más años) por cada cien menores de 15 años (niños/as de 0 a 14 años).

Índice de dependencia demográfica: personas menores de 15 y de 60 o más años (potencialmente inactivas) por cada cien personas de 15 a 59 años de edad (potencialmente activas).

Índice de Feminidad: es la relación entre el número de mujeres y el número de hombres que conforman una población, es decir, el número de mujeres de todas las edades en un determinado año con relación a cada 100 hombres de todas las edades en ese año.

Índice de vejez: es la relación entre el número de personas mayores de 60 años por cada 100 personas.

Integridad de registro: es la proporción, grado o porcentaje con que se inscriben en el Servicio de Registro Civil e Identificación de determinado territorio los hechos vitales que ocurren en ese mismo ámbito geográfico.

Inscripción tardía: se refiere a aquellas inscripciones de hechos vitales que se efectúan por el procedimiento ordinario de inscripción, después de expirado el plazo reglamentario.

Paridad: el número de hijos nacidos a una mujer, por ejemplo: las “mujeres de paridad doble” son aquellas que ya han tenido dos hijos y “las mujeres de paridad cero” son aquellas que todavía no han tenido hijos.

Período de reproducción: edad en que la mujer es capaz de procrear y que, según se ha supuesto arbitrariamente para fines estadísticos, está comprendida entre los 15 y los 49 años en la mayoría de los países (edad fértil).

Plazo para la inscripción de un hecho vital: es el plazo máximo admitido, entre el momento en que acaece un hecho y su inscripción obligatoria. Debe fijarse teniendo en cuenta todos los factores que intervienen en un país. Su duración ha de ser tal que facilite la inscripción pronta y exacta de los datos necesarios. En Chile, los hechos acaecidos en el año “n” se pueden inscribir hasta el último día hábil del mes de marzo del año “n+1”, para que sean considerados en los resultados de las estadísticas del año de proceso.

Legalmente, la inscripción de los nacimientos no tiene plazo (artículo 112 del DFL 2128_1930). En el caso de los matrimonios, la inscripción se practica en el mismo momento en que ocurre el acontecimiento.

El plazo para solicitar la inscripción de un fallecido/a es de tres días, contados desde la fecha de la defunción. Pasado este plazo se requiere una autorización judicial para practicar la inscripción (artículo 181, DTL 2128_1930).

Probabilidad de supervivencia: es la proporción de personas en un grupo específico (por edad, sexo, estado de salud, etc.) que vivían al principio de un intervalo (por ejemplo, un período de 5 años) y que sobreviven al final de este.

Razón de niños-mujeres: es el número de niños menores de 5 años, por mil mujeres de 15 a 49 años, en una población. Esta medida bruta de la fecundidad, que se fundamenta en los datos censales básicos, se utiliza a veces cuando se dispone de información más específica sobre la fecundidad.

Tabla de mortalidad: representación tabular de la esperanza de vida y la probabilidad de morir en cada edad de una población dada, de acuerdo con las tasas de mortalidad por edad predominantes. El cuadro “esperanza de vida” da una idea completa y organizada de la mortalidad de una población.

4. OTROS TÉRMINOS UTILIZADOS

Anuario o Informe Anual de Estadísticas Vitales: es el recopilatorio de información de Hechos Vitales acaecido a la población humana de Chile, referida a nacimientos, matrimonios, Acuerdo de Unión Civil, defunciones y defunciones fetales, con una periodicidad anual.

CIE-10: Clasificación Estadística Internacional de Enfermedades y Problemas Relacionados con la Salud, décima revisión de la OMS.

Circunscripción: es una oficina del SRCel que se ubica en diferentes lugares dentro del país, donde se inscriben, entre otros, los cuatro hechos vitales que ocurren en ese lugar.

Variabes: es una característica observable que puede ser diferente, según individuos de una población.

Fuera de plazo estadístico: corresponde a cualquiera de los cuatro hechos vitales acaecidos que, habiendo ocurrido en un año x determinado, se inscribe después de finalizado el año estadístico, es decir, después del período transcurrido entre el 1 de enero de un año calendario y el 31 de marzo del año calendario siguiente (período de 15 meses), luego del cual comienza el proceso de elaboración estadística de cada uno de los hechos vitales.

(7) Artículo 112 del DFL 2128_1930. Dentro del término de 60 días, contado desde la fecha en que hubiere ocurrido el nacimiento, deberá hacerse la inscripción del recién nacido, a requerimiento verbal o escrito de alguna de las personas que indica el artículo siguiente

(8) Artículo 181 del DTL 2128_1930. Pasados tres días desde la fecha de una defunción, no se podrá proceder a inscribirla sin decreto de la justicia ordinaria. El juez calificará los motivos y aplicará las sanciones, conforme a lo dispuesto en el artículo 115.

Anexo F
Clasificadores aplicados

CLASIFICACIÓN INTERNACIONAL UNIFORME DE OCUPACIONES CIUO-88¹ UTILIZADOS POR ESTADÍSTICAS VITALES A NIVEL DE GRANDES GRUPOS DE OCUPACIÓN

La Clasificación Internacional Uniforme de Ocupaciones (CIUO) es una de las principales clasificaciones de las que la OIT es responsable. Pertenece a la familia internacional de las clasificaciones económicas y sociales².

El clasificador de ocupaciones es un clasificador de empleos. En una clasificación de ocupaciones, la variable de la clasificación suele ser el tipo de trabajo realizado, o las tareas y responsabilidades desempeñadas.

Este clasificador permite organizar todos los empleos declarados en palabras -asimilándolos a códigos- haciendo posible agrupar, analizar, comparar nacional e internacionalmente e investigar el comportamiento de esta variable.

La primera versión de la Clasificación Internacional Uniforme de Ocupaciones (CIUO) fue adoptada en 1957 por la Conferencia Internacional de Estadísticos del Trabajo. Es conocida como la **CIUO-58**. Esta versión luego fue sustituida por la **CIUO-68**, que fue adoptada por la Undécima Conferencia Internacional de Estadísticos del Trabajo en 1966. La tercera versión, que es con la que actualmente nos encontramos trabajando, es la **CIUO-88** elaborada en el año 1987.

La estructura de la CIUO-88 es la siguiente:

	Grandes grupos	Subgrupos principales	Subgrupos	Grupos primarios	Nivel de calificación
1	Directores y gerentes	-	8	33	-
2	Profesionales	4	18	55	4to
3	Técnicos o profesionales de nivel medio	4	54	73	3ro
4	Empleados de oficina	2	7	23	2do
5	Trabajadores de los servicios y vendedores	2	9	23	2do
6	Agricultores, etc.	2	6	17	2do
7	Artesanos y operarios de especialidad	4	16	70	2do
8	Operadores de maquinarias pesadas	2	20	70	2do
9	Ocupaciones básicas	3	10	25	1ro
0	Fuerzas Armadas	1	1	1	-
x ³	No especificado	-	-	-	-

(1) Referencias: <http://www.ilo.org/public/spanish/bureau/stat/isco/isco88/major.htm>

(2) Véase: <http://unstats.un.org/unsd/class/>

(3) Chile incluyó el gran grupo "X", debido a que mucha información no viene claramente especificada.

La utilización de la CIUO-88 es a nivel de grandes grupos, es decir, a un dígito. A continuación se describen los grandes grupos de ocupación, tal como aparece en el Clasificador Internacional Uniforme de Ocupación antes señalado:

GRAN GRUPO 0: FUERZAS ARMADAS

Las Fuerzas Armadas se componen de las personas que, por decisión propia o por obligación, prestan normalmente servicios en las diferentes armas y en los servicios auxiliares y no disfrutan de la libertad de aceptar un empleo civil. Las integran los miembros permanentes del Ejército, la Marina, la Aeronáutica u otras Armas o servicios, así como las personas reclutadas por conscripción en el servicio armado por un período reglamentario, para adquirir formación militar o cumplir otro servicio. Quedan excluidas las personas que ocupan un empleo civil en los establecimientos públicos relacionados con la Defensa; el personal de la Policía (excepto la Policía Militar); los aduaneros, guardias de fronteras y miembros de otros servicios civiles armados; las personas convocadas temporalmente para un período breve de instrucción reglamentaria o de servicio militar, y los reservistas que no están en servicio activo. No se hace referencia a un nivel determinado de competencias para delimitar el campo de este gran grupo.

Actualmente, “Carabineros de Chile”⁴ forma parte, junto a la “Policía de Investigaciones de Chile”⁵, de las Fuerzas de Orden y Seguridad Pública de Chile e integran este gran grupo.

GRAN GRUPO 1: MIEMBROS DEL PODER EJECUTIVO Y DE LOS CUERPOS LEGISLATIVOS Y PERSONAL DIRECTIVO DE LA ADMINISTRACIÓN PÚBLICA Y DE EMPRESAS

Los miembros del Poder Ejecutivo y de los Cuerpos Legislativos y el personal directivo de la administración pública y de las empresas definen, formulan y orientan las políticas de los gobiernos nacionales, así como las de los organismos especializados que asesoran al respecto; elaboran leyes y reglamentos; actúan en nombre y representación de los gobiernos; vigilan la interpretación y aplicación de las políticas y decisiones del gobierno, así como de la legislación, o elaboran, aplican y coordinan la actividad de una empresa o de una organización o de sus departamentos y servicios internos.

Las tareas que deben desempeñar, por lo común, son, entre otras, las siguientes: definir y formular la política del gobierno nacional, del gobierno del Estado federado o de la provincia, región o colectividad local, y asesorar al respecto; elaborar leyes y reglamentos; actuar en nombre y representación del gobierno; vigilar la interpretación y aplicación de las políticas del gobierno y de la legislación; ejercer funciones similares por cuenta de un partido político, un sindicato u otra organización especializada, y elaborar, aplicar y coordinar la política y la actividad de una empresa o de una organización o de sus departamentos y servicios internos. Además, pueden incluir la supervisión de otros trabajadores.

GRAN GRUPO 2: PROFESIONALES CIENTÍFICOS E INTELLECTUALES

Los profesionales científicos e intelectuales se dedican a una de las tres actividades siguientes o a cualquier combinación de estas: ampliar el acervo de conocimientos científicos o intelectuales; aplicar conceptos, teorías, métodos o técnicas científicas o artísticas, o enseñar sistemáticamente lo que saben en sus respectivos campos. La mayoría de las ocupaciones de este gran grupo requieren competencias de cuarto grado, tal como las define la CIUO.

Las tareas desempeñadas, por lo común, por los profesionales científicos e intelectuales son, entre otras, las siguientes: (a) análisis e investigación; (b) formulación y desarrollo de conceptos, teorías y métodos, y asesoramiento o aplicación de conocimientos en materia de ciencias exactas, incluidas las matemáticas, la arquitectura,

(4) Ir a: <http://www.subsecar.cl/html/historia.html>

(5) Ir a: <http://www.ssi.gov.cl/historia.htm>

la ingeniería y la tecnología; (c) en materia de ciencias biológicas y disciplinas conexas, incluida la medicina, y en materia de ciencias sociales, humanidades, artes y religión; (d) la enseñanza, a distintos niveles educativos, de la teoría y la práctica de una o más disciplinas o de un programa especial; (e) la prestación de servicios jurídicos, sociales, económicos y comerciales, inclusive los vinculados con la gestión de empresas; (f) la creación y ejecución de obras literarias y artísticas; (g) la dirección y orientación espiritual, y la preparación de ponencias, informes y libros de carácter académico, científico o cultural. Además, pueden incluir la supervisión de otros trabajadores.

Cabe observar que, habida cuenta de las tareas específicas desempeñadas, del grado de responsabilidad que entrañen y de los requisitos educativos y las exigencias de formación en distintos países, acaso convenga clasificar algunas de las ocupaciones identificadas en este gran grupo, en el gran grupo 3: técnicos y profesionales de nivel medio. Tales casos pueden darse especialmente entre las ocupaciones relativas a la enseñanza, la enfermería y partería y el trabajo social.

GRAN GRUPO 3: TÉCNICOS Y PROFESIONALES DE NIVEL MEDIO

Los técnicos y profesionales de nivel medio desempeñan funciones predominantemente técnicas o especializadas relacionadas con la investigación y con la aplicación de los principios, conceptos y métodos de distintas ramas científicas o artísticas y con los reglamentos oficiales o profesionales e imparten enseñanza de cierto nivel. La mayoría de las ocupaciones de este gran grupo requieren competencias de tercer grado, tal como las define la CIUO.

Las tareas desempeñadas, por lo común, por los técnicos y profesionales de nivel medio son, entre otras, las siguientes: emprender y llevar a cabo labores técnicas relacionadas con la investigación y la aplicación de conceptos, principios y métodos en materia de ciencias exactas, incluidas las matemáticas, la ingeniería y la tecnología; en materia de ciencias biológicas y disciplinas conexas, incluida la medicina, y en materia de ciencias sociales y humanidades. Otras tareas abarcan, por ejemplo, la enseñanza primaria y preescolar; la enseñanza de personas física y mentalmente disminuidas; la prestación de servicios técnicos relacionados con la gestión de empresas, el comercio, las finanzas, la administración -inclusive en lo que se refiere al control del cumplimiento de ciertas leyes y reglamentos- y la protección y la asistencia social; ciertas actividades artísticas y deportivas y el ejercicio de determinadas funciones de carácter religioso. Tales tareas pueden incluir la supervisión de otros trabajadores.

Los técnicos y profesionales de nivel medio pueden recibir orientación del personal directivo de la administración pública, de directores de empresa y de profesionales científicos e intelectuales.

Cabe observar que, habida cuenta de las tareas específicas desempeñadas, del grado de responsabilidad que entrañen y de los requisitos educativos y exigencias de formación en distintos países, acaso convenga clasificar algunas de las ocupaciones identificadas en este gran grupo en el gran grupo 2: profesionales científicos e intelectuales. Tales casos pueden darse especialmente en lo que se refiere a las ocupaciones del personal de enseñanza, del personal de enfermería y partería y de los trabajadores y asistentes sociales.

GRAN GRUPO 4: EMPLEADOS DE OFICINA

Los empleados de oficina registran, organizan, archivan, digitalizan y recuperan datos e informaciones relacionados con el trabajo que se les confía y ejecutan diversas tareas de oficina, en especial las que atañen a los trabajos de secretaría, las operaciones de contabilidad, teneduría de libros, estadística y otras funciones que requieren el manejo de datos numéricos, las operaciones de pago y cobranza, los arreglos de viaje y la concertación de entrevistas y citas.

La mayoría de las ocupaciones de este gran grupo requieren competencias de segundo grado, tal como las define la CIUO.

Las tareas desempeñadas, por lo común, por los empleados de oficina son, entre otras, las siguientes: realizar trabajos de secretaría, taquigrafía y mecanografía y operar máquinas de tratamiento de textos y otras máquinas de oficina; ingresar datos en ordenadores o computadoras y realizar operaciones numéricas: llevar registros de existencias y producción y otros archivos conexas; llevar registros de transporte de pasajeros y carga: realizar tareas administrativas en bibliotecas y archivos; archivar documentos y correspondencia; organizar y efectuar tareas de clasificación y distribución de correspondencia interna o en los servicios de correos; verificar y corregir pruebas de imprenta; escribir en nombre de personas analfabetas o que necesiten ayuda; efectuar pagos y cobranzas; tramitar arreglos de viaje; facilitar la información que solicitan los clientes y concertar citas o entrevistas, y atender el servicio interno de conmutadoras telefónicas. Sus tareas pueden incluir la supervisión de otros trabajadores.

GRAN GRUPO 5: TRABAJADORES DE LOS SERVICIOS Y VENDEDORES DE COMERCIOS Y MERCADOS

Los trabajadores de los servicios y los vendedores de comercios y mercados, se encargan de las prestaciones personales y de los servicios de protección y seguridad en lo que atañe a viajes, organización, intendencia y prestación de servicios domésticos o asimilados, hospedaje, comidas, cuidados personales y protección contra incendios y actos delictuosos, o bien posan como modelos de arte, moda o publicidad o venden y hacen demostraciones de las mercancías en venta en establecimientos comerciales mayoristas o minoristas y en establecimientos similares. La mayoría de las ocupaciones de este gran grupo requieren competencias de segundo grado, tal como las define la CIUO.

Las tareas desempeñadas, por lo común, por los trabajadores de los servicios y los vendedores de comercio y mercados son, entre otras, las siguientes: (a) Servicios a los pasajeros y turistas durante los viajes; (b) organización y prestación de servicios domésticos o afines; (c) preparación y servicio de alimentos y bebidas; (d) guardería infantil; (e) servicios auxiliares rudimentarios de enfermería, a domicilio o en consultorios o establecimientos; (f) cuidados personales, como peluquería o tratamientos de belleza; (g) ayuda y compañía; (h) adivinación del porvenir; (i) embalsamamiento; (j) organización de funerales; (k) protección de personas y bienes contra incendios y actos ilegales, y, en general, mantenimiento del orden público; (l) actuación como modelo para creaciones artísticas o publicitarias y exhibición de artículos en venta, venta de mercancías en establecimientos mayoristas o minoristas; demostración de artículos ante eventuales compradores. Sus tareas pueden incluir la supervisión de otros trabajadores.

GRAN GRUPO 6: AGRICULTORES Y TRABAJADORES CALIFICADOS AGROPECUARIOS Y PESQUEROS

Los agricultores y los trabajadores calificados agropecuarios y pesqueros cultivan y cosechan campos, explotan los productos de plantaciones de árboles y arbustos; recogen frutos y plantas silvestres; crían, cuidan o cazan animales; obtienen productos derivados de la cría de animales; plantan, conservan y explotan bosques; crían o cogen peces y cultivan o recogen otras especies acuáticas a fin de procurarse alimentos, vivienda e ingresos para ellos y sus familias. La mayoría de las ocupaciones de este gran grupo requieren competencias de segundo grado, tal como las define la CIUO.

Las tareas desempeñadas, por lo común, por los agricultores y los trabajadores calificados agropecuarios y pesqueros son, entre otras, las siguientes: Preparar los suelos; plantar, pulverizar, fertilizar y cosechar los cultivos agrícolas; cultivar árboles frutales y plantar y cuidar otros árboles y arbustos; cultivar hortalizas y otras plantas de huerta; recolectar frutos y plantas silvestres; criar, cuidar o cazar animales para obtener carne, leche, pelo, piel, cuero, cera, miel u otros productos, plantar, conservar y explotar bosques; criar peces o pescar; cultivar o recolectar otras especies acuáticas; almacenar y proceder a alguna elaboración básica de su producción; vender productos a los compradores y organismos de comercialización o a los mercados. Sus tareas pueden incluir la supervisión de otros trabajadores.

GRAN GRUPO 7: OFICIALES, OPERARIOS Y ARTESANOS DE ARTES MECÁNICAS Y DE OTROS OFICIOS

Los oficiales, operarios y artesanos de artes mecánicas y de otros oficios que aplican sus conocimientos, calificaciones y destrezas profesionales en las esferas de la minería y la construcción, forjan metales, erigen estructuras metálicas, ajustan máquinas herramientas o fabrican, mantienen o reparan máquinas, equipos y herramientas; ejecutan trabajos de imprenta e, igualmente, elaboran o procesan productos alimenticios y artículos de tela, tejido, madera, metal u otras materias, o producen artesanías.

Sus tareas y funciones requieren un trabajo manual combinado con la utilización de herramientas o máquinas herramientas de uso manual para reducir el esfuerzo físico necesario y el tiempo preciso para efectuar las labores, así como para mejorar la calidad de los productos. Las ocupaciones de este gran grupo exigen conocimientos de las etapas de la producción y de los materiales, máquinas y herramientas utilizados, así como de la naturaleza y los usos a que se destinan los productos acabados. La mayoría de esas ocupaciones requieren competencias de segundo grado, tal como las define la CIUO.

Las tareas desempeñadas, por lo común, por los oficiales, operarios y artesanos de artes mecánicas y de otros oficios son, entre otras, las siguientes: extraer y transformar minerales sólidos; construir, mantener y reparar edificios y otras obras y estructuras; moldear, cortar y soldar metales; instalar y erigir grandes estructuras metálicas,

aparejos y equipos similares; fabricar máquinas herramientas, equipos y otros artículos metálicos; ajustar diversas máquinas herramientas para uso por sus operadores o para el manejo propio; ajustar, conservar y reparar máquinas industriales, incluidos motores y vehículos, así como máquinas e instrumentos eléctricos y electrónicos y otros equipos; fabricar instrumentos de precisión, alhajas, artículos para el hogar y otros artículos de metales preciosos, piezas de cerámica, artículos de vidrio y productos similares; efectuar trabajos de artesanía; realizar trabajos de imprenta, y elaborar y procesar productos comestibles y diversos artículos hechos con madera, materias textiles, cuero y otros materiales. Sus tareas pueden incluir la supervisión de otros trabajadores.

GRAN GRUPO 8: OPERADORES DE INSTALACIONES Y MÁQUINAS Y MONTADORES

Los operadores de instalaciones y máquinas y montadores atienden y vigilan el funcionamiento de maquinaria e instalaciones industriales y agrícolas en su propio emplazamiento o ejerciendo un control a distancia, conducen locomotoras o manejan vehículos, equipo industrial y maquinaria agrícola móviles motorizados, o montan bienes industriales a partir de sus componentes, de conformidad con especificaciones precisas y procedimientos estrictamente definidos.

Sus tareas y funciones requieren principalmente suficiente experiencia y conocimiento de las máquinas industriales y agrícolas y otros equipos, así como capacidad de adaptación al ritmo al que funcionan las máquinas y a las innovaciones técnicas. La mayoría de las ocupaciones de este gran grupo requieren calificaciones de segundo grado, tal como las define la CIUO.

Las tareas desempeñadas, por lo común, por los operadores de instalaciones y máquinas y montadores son, entre otras, las siguientes: atender, controlar y vigilar el funcionamiento de maquinaria minera y otras máquinas y equipo industrial para operaciones de tratamiento y transformación de minerales, metales, vidrio, cerámica, madera, papel o productos químicos, así como atender y controlar el funcionamiento de instalaciones de producción de energía eléctrica y de tratamiento de agua o similares; atender y controlar maquinaria y equipo utilizados para fabricar artículos de metal y otros minerales, sustancias químicas, caucho, materiales plásticos, madera, papel, materias textiles, pieles, cueros y que procesan productos alimenticios y otros productos afines; atender y accionar maquinaria de imprenta y encuadernación; conducir trenes y vehículos de motor; conducir, operar y controlar equipos móviles industriales y maquinaria y equipo agrícola; montar productos industriales, a partir de sus componentes, de conformidad con especificaciones y procedimientos estrictos. Sus tareas pueden incluir la supervisión de otros trabajadores.

GRAN GRUPO 9: TRABAJADORES NO CALIFICADOS

Los trabajadores no calificados realizan tareas sencillas y rutinarias que requieren principalmente la utilización de herramientas manuales y, a menudo, cierto esfuerzo físico. La mayoría de las ocupaciones de este gran grupo requieren calificaciones de primer grado, tal como las define la CIUO.

Las tareas realizadas por los trabajadores no calificados consisten normalmente en vender mercancías en la calle, lugares públicos o de puerta en puerta; prestar diversos servicios ambulantes; limpiar, lavar y planchar; brindar servicios de portería, vigilancia y guardia en hoteles, oficinas, fábricas y otros edificios; limpiar ventanas y otras superficies de vidrio de los edificios; llevar mensajes o bultos; portear equipajes; prestar servicios de conserjería y vigilancia de propiedades; reaprovisionar los depósitos de máquinas de venta automática; recoger las monedas acumuladas o leer estados de medidores y ponerlos a cero; recoger basura; barrer las calles y otros lugares; ejecutar diversas tareas simples relacionadas con la agricultura, la pesca y la caza; ejecutar tareas simples relacionadas con la minería, la construcción y las obras públicas y la industria de transformación, incluidos la clasificación de productos y el ensamblado simple de piezas a mano; empaquetar a mano; manipular mercancías para la expedición conducir vehículos de pedales, tirados a mano o de tracción animal, para transportar pasajeros y mercancías. Puede estar incluida la supervisión de otros trabajadores.

GRAN GRUPO X: TRABAJADORES CON OCUPACIÓN NO ESPECIFICADA

Debido a que la CIUO-88, no contempla un gran grupo de los no especificados, se decidió denominar a la "X" como complemento dentro de los grandes grupos de ocupación, para aquellos casos en que se cuente con parte de la información, como educación (curso y nivel educacional) y categoría ocupacional.

CLASIFICACIÓN ESTADÍSTICA INTERNACIONAL DE ENFERMEDADES Y PROBLEMAS RELACIONADOS CON LA SALUD (CIE-10¹)

El Clasificador Estadístico Internacional y Problemas Relacionados con la Salud (CIE-10) es una publicación de responsabilidad de la Organización Mundial de la Salud (OMS) que se utiliza internacionalmente para fines estadísticos relacionados con la morbilidad y la mortalidad.

Su propósito es permitir el registro sistemático, el análisis, la interpretación y la comparación de los datos de mortalidad y morbilidad recolectados en diferentes países o áreas y en diferentes épocas.

Permite convertir los términos de diagnósticos y otros problemas de salud descritos en palabras, a códigos alfanuméricos que hagan posible su almacenamiento y recuperación, para posteriormente realizar análisis de la información.

En la práctica, se ha convertido en un clasificador de estándar internacional, para los propósitos epidemiológicos generales y muchos otros de administración de salud.

La CIE no es adecuada para indagar entidades clínicas individuales y es adecuada para clasificar enfermedades y otros tipos de problemas de salud, consignados en distintos tipos de registros vitales y de salud.

Estructura básica de la CIE

La CIE utiliza un código alfanumérico, con una letra en la 1° posición y números en la 2°, 3° y 4° posición; el cuarto carácter sigue a un punto decimal. Los códigos posibles van, por lo tanto, de **A00.0 a Z99.9**.

Estructuras	CIE-10
Volúmenes	3
Códigos	Alfanumérico
Categorías	2036
Capítulos	21

Los capítulos de la CIE-10 utilizados en la elaboración de las estadísticas vitales excluyen los XIX y XXI²

(1) Más información en: <http://www.who.int/classifications/icd/en/>

(2) No se presenta el grupo del capítulo XIX "Traumatismos, envenenamientos y algunas otras consecuencias de causas externas" (S00-T98), debido a que no utilizan las causas básicas de muerte, estando representados los casos en el capítulo XX "Causas externas de morbilidad y de mortalidad" (V01-Y98), ni tampoco el capítulo XXI (Z00-Z99) porque se refiere a "factores que influyen en el estado de salud y contacto con los servicios de salud".

DESCRIPCIÓN DE LOS CAPÍTULOS UTILIZADOS EN LAS ESTADÍSTICAS VITALES

Capítulos	Descripción	Códigos
I	Ciertas enfermedades infecciosas y parasitarias	(A00-B99)
II	Tumores (neoplasias)	(C00-D48)
III	Enfermedades de la sangre y de los órganos hematopoyéticos y ciertos trastornos que afectan el mecanismo de la inmunidad	(D50-D89)
IV	Enfermedades endocrinas, nutricionales y metabólicas	(E00-E90)
V	Trastornos mentales y del comportamiento	(F00-F99)
VI	Enfermedades del sistema nervioso	(G00-G99)
VII	Enfermedades del ojo y sus anexos	(H00-H59)
VIII	Enfermedades del oído y de la apófisis mastoides	(H60-H95)
IX	Enfermedades del sistema circulatorio	(I00-I99)
X	Enfermedades del sistema respiratorio	(J00-J99)
XI	Enfermedades del sistema digestivo	(K00-K99)
XII	Enfermedades de la piel y del tejido subcutáneo	(L00-L99)
XIII	Enfermedades del sistema osteomuscular y del tejido conjuntivo	(M00-M99)
XIV	Enfermedades del aparato genitourinario	(N00-N99)
XV	Embarazo, parto y puerperio	(O00-O99)
XVI	Ciertas afecciones originadas en el período perinatal	(P00-P96)
XVII	Malformaciones congénitas, deformidades y anomalías cromosómicas	(Q00-Q99)
XVIII	Síntomas, signos y hallazgos anormales clínicos y de laboratorio no clasificados en otra parte	(R00-R99)
XIX	Traumatismos, envenenamientos y algunas otras consecuencias de causa externa	(S00-T98)
XX	Causas externas de morbilidad y de mortalidad	(V01-Y98)
XXI	Factores que influyen en el estado de salud y contacto con los servicios de salud	(Z00-Z99)

CIE-10 CAUSAS DE MUERTES EVITABLES Y NO EVITABLES	
GRUPO DE CAUSA	CAUSAS DE MUERTE (CÓDIGOS CIE-10)
DEVT	A36, A37, B05, I00 - I02, I30.8, I05 - I09, I39.4, A50, A54, A35, A22, A80, B91
DEDM	K25 - K27, K29, K35 - K46, K56, Q79.2, K80, R10.4, C50, C55, C53, C58, C54, C61,
DEMC	B66, B68 - B71, B75, B77 - B80, B82, B81.1, B81.2, B81.3, B81.4, B81.8, B83.0, B83.1, B83.2, B83.3, B83.8, B83.9, A01 - A02, A00, A03, A06, B15 - B19, B67, B76,
DEAM	J00 - J01, J04 - J06, J20 - J22, J02.8, J02.9, J06.0, J03.8, J03.9, J18.0, J39.9, R06.5, A04, A08 - A09, A02.0, M02.1, J12, B05.2, J13-J16, J18, A48.1, O10-O16, O21, O23, O26, O95, O31.0-O31.2, O86.0-O86.4, O90.8, O04, O03, O05-O07, O20, O44-O46, O67, O72-O73, N60-N64, O00-002, A34, O08, O47-O48, O24-O25, O98 - O99, O30, O32-O36, O40-O43, O60-O66, O68 - O71, O29, O89, O74 - O75, O95 - O97, O90 - O92, P02, Z90.1, O26.6, O26.8, O31.8, O84.0, O84.9, O83.1, O80.0, O80.8, O80.9, Z35.4, Z35.5, Z35.6, O83.3, O90.8, O26.5, O81, O82, O84.1, O84.8, O84.2, O83.0, O83.2, O83.4, O83.8, O83.9, O86.4, O86.0, O88.2, O88.8, P03, P11-P15, O83.4, P04.0, P08.2, P10.0, P10.1, P10.4, P10.8, P10.9, P52.4, P52.8, P91.8, P55, P58-P59, P56.0, P57.0, P57.8, P57.9, P61.4, P20-P21, P23-P28, P22.0, P00-P01, P05-P08, P50-P54, P60-P96, P04.1, P04.2, P04.3, P04.4, P04.5, P04.6, P04.8, P04.9, P10.3, P29.0, P29.1, P29.2, P29.4, P29, P29.9, P56.9, V01-Y98, K70, K73-K74, K76.0, K76.1, K76.6, K76.9, A15-A16, J65, B90.9, A17-A19, B90, O98.0,
DEAT	C00-C21, C46.2, C40-C41, C22-C26, C30-C34, C37-C38, C43-C44, C47-C49, C51-C52, C56-C57, C60, C63-C80, C97, C34.9, C39.0, C39.8, C39.9, C45.0, C45.1, C45.7, C45.9, C46.0, C46.1, C46.7, C46.8, C46.9, C62.0, C62.1, C62.9, C79.8, C81-C85, C90, C96, C46.3, C88.3, C88.7, C88.9, C91.4, C94.7, C92-C93, C95, C91.0, C91.1, C91.2, C91.3, I60-I69, G46, G45.0, G45.1, G45.2, G45.4, G45.8, G45.9, G93.6, G93.8, G95.1, G35, G40, G41, I20-I22, I24, I23.6, I25.0, I25.2, I25.3, I25.4, I25.5, I25.6, I25.8, I25.9, I51.3, M21.9, Q20-Q24, Q28.9, Q25-Q28, Q21.1, P29.3, I26 - I27, I30 - I38, I40 - I52, I23.0, I23.1, I23.2, I23.3, I23.4, I23.5, I23.8, I24.9, I25.0, I39.0, I39.1, I39.2, I39.3, I39.8, I72.9, I98.0, I98.1, I98.8, I97.0, I97.1, I97.8, R00.1, R00.8, R01.2, Q35-Q37, Q00-Q07, Q10-Q18, Q30-Q34, Q38-Q45, Q50-Q56, Q60-Q84, Q86-Q87, Q89-Q93, Q95-Q99, N96, C96.2, E83.0, H47.3, M43.1, M43.2, M89.8, N07.9, N76.6, N83.8, N83.9, N84.4, N84.9, N89.8, N90.7, N94.8, N94.9, P96.0, Q24.8, R29.4, T14.2,
DCMD	H53, N19, N23, J96, L88, Z21, R01 - R07, R10 - R15, R17 - R25, R27, R30, R32 - R40, R42 - R43, R47 - R55, R57, R59 - R64, R69 - R71, R73 - R89, R91 - R99, A41.9, A48.3, A49.9, B34.9, E34.3, E67.8, E79.0, F05.9, F44.6, F50.2, F80.2, G24.0, G24.9, G44.1, G44.3, G44.4, G47.0, G47.1, G47.2, G47.3, G47.8, G47.9, K92.0, K92.1, K92.2, L08.0, N18.8, N18.9, N39.1, R00.0, R00.2, R09.0, R09.3, R09.8, R16.0, R16.1, R26.0, R26.1, R26.8, R29.0, R29.1, R29.2, R29.3, R29.8, R41.1, R41.2, R41.3, R41.8, R44.0, R44.2, R44.3, R44.8, R46.0, R46.1, R46.2, R46.3, R46.4, R46.5, R46.6, R46.7, R56.0, R56.8, R45.0, R45.2, R45.3, R45.4, R45.5, R45.6, R45.7, R45.8, R68.0, R68.1, R68.3, R68.8, R90.0, R90.8
OTRAS	OBTENERLO POR DIFERENCIA

GRUPO DE CAUSA	SIGNIFICADO DE LAS SIGLAS DE CAUSAS DE MUERTES EVITABLES Y NO EVITABLES ^{1/}
DEVT	DEFUNCIONES EVITABLES POR VACUNAS O TRATAMIENTO PREVENTIVO
DEDM	DEFUNCIONES EVITABLES POR DIAGNÓSTICO Y TRATAMIENTO MÉDICO PRECOZ
DEMC	DEFUNCIONES EVITABLES POR MEJORÍA DE LAS CONDICIONES DE SANEAMIENTO AMBIENTAL
DEAM	DEFUNCIONES EVITABLES POR ACCIONES MIXTAS
DEAT	DEFUNCIONES DIFÍCILMENTE EVITABLES EN EL ESTADO ACTUAL DEL CONOCIMIENTO Y DEL DESARROLLO TECNOLÓGICO
DCMD	DEFUNCIONES POR CAUSAS MAL DEFINIDAS
OTRAS	RESTO DE LAS DEFUNCIONES QUE NO SE INCLUYEN EN LOS GRUPOS DE CAUSAS ANTERIORES

Fuente: Taucher, Erica, Chile Mortalidad desde 1955 a 1975.

(1) Tendencias y causas, Celade, Serie A N° 162, septiembre 1978.

***División Política
Administrativa***
(DPA) Vigente

CÓDIGOS Y NOMBRE DE REGIÓN, PROVINCIA Y COMUNA. DPA 2019	
Código división política administrativa	REGIÓN, PROVINCIA Y COMUNA
15	REGIÓN ARICA Y PARINACOTA
151	Provincia Arica
15101	Arica
15102	Camarones
152	Provincia Parinacota
15201	Putre
15202	General Lagos
1	REGIÓN TARAPACÁ
11	Provincia Iquique
1101	Iquique
1107	Alto Hospicio
14	Provincia Tamarugal
1401	Pozo Almonte
1402	Camiña
1403	Colchane
1404	Huara
1405	Pica
2	REGIÓN ANTOFAGASTA
21	Provincia Antofagasta
2101	Antofagasta
2102	Mejillones
2103	Sierra Gorda
2104	Taltal
22	Provincia El Loa
2201	Calama
2202	Ollagüe
2203	San Pedro de Atacama
23	Provincia Tocopilla
2301	Tocopilla
2302	María Elena
3	REGIÓN ATACAMA
31	Provincia Copiapó
3101	Copiapó
3102	Caldera
3103	Tierra Amarilla
32	Provincia Chañaral
3201	Chañaral
3202	Diego de Almagro

CÓDIGOS Y NOMBRE DE REGIÓN, PROVINCIA Y COMUNA. DPA 2019	
Código división política administrativa	REGIÓN, PROVINCIA Y COMUNA
33	Provincia Huasco
3301	Vallenar
3302	Alto del Carmen
3303	Freirina
3304	Huasco
4	REGIÓN COQUIMBO
41	Provincia Elqui
4101	La Serena
4102	Coquimbo
4103	Andacollo
4104	La Higuera
4105	Paihuano
4106	Vicuña
42	Provincia Choapa
4201	Illapel
4202	Canela
4203	Los Vilos
4204	Salamanca
43	Provincia Limarí
4301	Ovalle
4302	Combarbalá
4303	Monte Patria
4304	Punitaqui
4305	Río Hurtado
5	REGIÓN VALPARAÍSO
51	Provincia Valparaíso
5101	Valparaíso
5102	Casablanca
5103	Concón
5104	Juan Fernández
5105	Puchuncaví
5107	Quintero
5109	Viña del Mar
52	Provincia Isla de Pascua
5201	Isla de Pascua
53	Provincia Los Andes
5301	Los Andes
5302	Calle Larga

CÓDIGOS Y NOMBRE DE REGIÓN, PROVINCIA Y COMUNA. DPA 2019	
Código división política administrativa	REGIÓN, PROVINCIA Y COMUNA
5303	Rinconada
5304	San Esteban
54	Provincia Petorca
5401	La Ligua
5402	Cabildo
5403	Papudo
5404	Petorca
5405	Zapallar
55	Provincia Quillota
5501	Quillota
5502	Calera
5503	Hijuelas
5504	La Cruz
5506	Nogales
56	Provincia San Antonio
5601	San Antonio
5602	Algarrobo
5603	Cartagena
5604	El Quisco
5605	El Tabo
5606	Santo Domingo
57	Prov. San Felipe de Aconcagua
5701	San Felipe
5702	Catemu
5703	Llaillay
5704	Panquehue
5705	Putaendo
5706	Santa María
58	Provincia Marga Marga
5801	Quilpué
5802	Limache
5803	Olmué
5804	Villa Alemana
13	REGIÓN METROPOLITANA
131	Provincia Santiago
13101	Santiago
13102	Cerrillos
13103	Cerro Navia
13104	Conchalí

CÓDIGOS Y NOMBRE DE REGIÓN, PROVINCIA Y COMUNA. DPA 2019	
Código división política administrativa	REGIÓN, PROVINCIA Y COMUNA
13105	El Bosque
13106	Estación Central
13107	Huechuraba
13108	Independencia
13109	La Cisterna
13110	La Florida
13111	La Granja
13112	La Pintana
13113	La Reina
13114	Las Condes
13115	Lo Barnechea
13116	Lo Espejo
13117	Lo Prado
13118	Macul
13119	Maipú
13120	Ñuñoa
13121	Pedro Aguirre Cerda
13122	Peñalolén
13123	Providencia
13124	Pudahuel
13125	Quilicura
13126	Quinta Normal
13127	Recoleta
13128	Renca
13129	San Joaquín
13130	San Miguel
13131	San Ramón
13132	Vitacura
132	Provincia Cordillera
13201	Puente Alto
13202	Pirque
13203	San José de Maipo
133	Provincia Chacabuco
13301	Colina
13302	Lampa
13303	Tiltil
134	Provincia Maipo
13401	San Bernardo
13402	Buín

CÓDIGOS Y NOMBRE DE REGIÓN, PROVINCIA Y COMUNA. DPA 2019	
Código división política administrativa	REGIÓN, PROVINCIA Y COMUNA
13403	Calera de Tango
13404	Paine
135	Provincia Melipilla
13501	Melipilla
13502	Alhué
13503	Curacaví
13504	María Pinto
13505	San Pedro
136	Provincia Talagante
13601	Talagante
13602	El Monte
13603	Isla de Maipo
13604	Padre Hurtado
13605	Peñaflor
6	REGIÓN O'HIGGINS
61	Provincia Cachapoal
6101	Rancagua
6102	Codegua
6103	Coínco
6104	Coltauco
6105	Doñihue
6106	Graneros
6107	Las Cabras
6108	Machalí
6109	Malloa
6110	Mostazal
6111	Olivar
6112	Peumo
6113	Pichidegua
6114	Quinta de Tilcoco
6115	Rengo
6116	Requínoa
6117	San Vicente
62	Provincia Cardenal Caro
6201	Pichilemu
6202	La Estrella
6203	Litueche
6204	Marchigue

CÓDIGOS Y NOMBRE DE REGIÓN, PROVINCIA Y COMUNA. DPA 2019	
Código división política administrativa	REGIÓN, PROVINCIA Y COMUNA
6205	Navidad
6206	Paredones
63	Provincia Colchagua
6301	San Fernando
6302	Chépica
6303	Chimbarongo
6304	Lolol
6305	Nancagua
6306	Palmilla
6307	Peralillo
6308	Placilla
6309	Pumanque
6310	Santa Cruz
7	REGIÓN DEL MAULE
71	Provincia Talca
7101	Talca
7102	Constitución
7103	Curepto
7104	Empedrado
7105	Maule
7106	Pelarco
7107	Pencahue
7108	Río Claro
7109	San Clemente
7110	San Rafael
72	Provincia Cauquenes
7201	Cauquenes
7202	Chanco
7203	Pelluhue
73	Provincia Curicó
7301	Curicó
7302	Hualañé
7303	Licantén
7304	Molina
7305	Rauco
7306	Romeral
7307	Sagrada Familia
7308	Teno
7309	Vichuquén

CÓDIGOS Y NOMBRE DE REGIÓN, PROVINCIA Y COMUNA. DPA 2019	
Código división política administrativa	REGIÓN, PROVINCIA Y COMUNA
74	Provincia Linares
7401	Linares
7402	Colbún
7403	Longaví
7404	Parral
7405	Retiro
7406	San Javier
7407	Villa Alegre
7408	Yerbas Buenas
16	REGIÓN DEL ÑUBLE
161	Provincia de Diguillín
16101	Chillán
16102	Bulnes
16103	Chillán Viejo
16104	El Carmen
16105	Pemuco
16106	Pinto
16107	Quillón
16108	San Ignacio
16109	Yungay
162	Provincia de Itata
16201	Quirihue
16202	Cobquecura
16203	Coelemu
16204	Ninhue
16205	Portezuelo
16206	Ránquil
16207	Treguaco
163	Provincia de Punilla
16301	San Carlos
16302	Coihueco
16303	Ñiquén
16304	San Fabián
16305	San Nicolás
8	REGIÓN DEL BIOBÍO
81	Provincia Concepción
8101	Concepción
8102	Coronel
8103	Chiguayante

CÓDIGOS Y NOMBRE DE REGIÓN, PROVINCIA Y COMUNA. DPA 2019	
Código división política administrativa	REGIÓN, PROVINCIA Y COMUNA
8104	Florida
8105	Hualqui
8106	Lota
8107	Penco
8108	San Pedro de la Paz
8109	Santa Juana
8110	Talcahuano
8111	Tomé
8112	Hualpén
82	Provincia Arauco
8201	Lebu
8202	Arauco
8203	Cañete
8204	Contulmo
8205	Curanilahue
8206	Los Álamos
8207	Tirúa
83	Provincia Biobío
8301	Los Ángeles
8302	Antuco
8303	Cabrero
8304	Laja
8305	Mulchén
8306	Nacimiento
8307	Negrete
8308	Quilaco
8309	Quilleco
8310	San Rosendo
8311	Santa Bárbara
8312	Tucapel
8313	Yumbel
8314	Alto Biobío
9	REGIÓN DE LA ARAUCANÍA
91	Provincia Cautín
9101	Temuco
9102	Carahue
9103	Cunco
9104	Curarrehue
9105	Freire

CÓDIGOS Y NOMBRE DE REGIÓN, PROVINCIA Y COMUNA. DPA 2019	
Código división política administrativa	REGIÓN, PROVINCIA Y COMUNA
9106	Galvarino
9107	Gorbea
9108	Lautaro
9109	Loncoche
9110	Melipeuco
9111	Nueva Imperial
9112	Padre Las Casas
9113	Perquenco
9114	Pitrufquén
9115	Pucón
9116	Saavedra
9117	Teodoro Schmidt
9118	Toltén
9119	Vilcún
9120	Villarrica
9121	Cholchol
92	Provincia Malleco
9201	Angol
9202	Collipulli
9203	Curacautín
9204	Ercilla
9205	Lonquimay
9206	Los Sauces
9207	Lumaco
9208	Purén
9209	Renaico
9210	Traiguén
9211	Victoria
14	REGIÓN DE LOS RÍOS
141	Provincia Valdivia
14101	Valdivia
14102	Corral
14103	Lanco
14104	Los Lagos
14105	Máfil
14106	Mariquina
14107	Paillico
14108	Panguipulli
142	Provincia Ranco

CÓDIGOS Y NOMBRE DE REGIÓN, PROVINCIA Y COMUNA. DPA 2019	
Código división política administrativa	REGIÓN, PROVINCIA Y COMUNA
14201	La Unión
14202	Futrono
14203	Lago Ranco
14204	Río Bueno
10	REGIÓN DE LOS LAGOS
101	Provincia Llanquihue
10101	Puerto Montt
10102	Calbuco
10103	Cochamó
10104	Fresia
10105	Frutillar
10106	Los Muermos
10107	Llanquihue
10108	Mauilín
10109	Puerto Varas
102	Provincia Chiloé
10201	Castro
10202	Ancud
10203	Chonchi
10204	Curaco de Vélez
10205	Dalcahue
10206	Puqueldón
10207	Queilén
10208	Quellón
10209	Quemchi
10210	Quinchao
103	Provincia Osorno
10301	Osorno
10302	Puerto Octay
10303	Purranque
10304	Puyehue
10305	Río Negro
10306	San Juan de la Costa
10307	San Pablo
104	Provincia Palena
10401	Chaitén
10402	Futaleufú

CÓDIGOS Y NOMBRE DE REGIÓN, PROVINCIA Y COMUNA. DPA 2019	
Código división política administrativa	REGIÓN, PROVINCIA Y COMUNA
10403	Hualaihue
10404	Palena
11	REGIÓN DE AYSÉN
111	Provincia Coyhaique
11101	Coyhaique
11102	Lago Verde
112	Provincia Aysén
11201	Aysén
11202	Cisnes
11203	Guaitecas
113	Provincia Capitán Prat
11301	Cochrane
11302	O'Higgins
11303	Tortel
114	Provincia General Carrera
11401	Chile Chico
11402	Río Ibáñez
12	REGIÓN DE MAGALLANES
121	Provincia Magallanes
12101	Punta Arenas
12102	Laguna Blanca
12103	Río Verde
12104	San Gregorio
122	Provincia Antártica Chilena
12201	Cabo de Hornos
12202	Antártica
123	Provincia Tierra del Fuego
12301	Porvenir
12302	Primavera
12303	Timaukel
124	Provincia Última Esperanza
12401	Natales
12402	Torres del Paine

*Oficinas de inscripción
del SRCel a 2017*

NOMBRE CIRCUNSCRIPCIÓN	REGIÓN	COMUNA
ARICA	15	ARICA
BELÉN	15	PUTRE
PUTRE	15	PUTRE
CODPA	15	CAMARONES
VISVIRI	15	GENERAL LAGOS
CAMIÑA	1	CAMIÑA
IQUIQUE	1	IQUIQUE
POZO ALMONTE	1	POZO ALMONTE
PICA	1	PICA
HUARA	1	HUARA
TOCOPILLA	2	TOCOPILLA
MARÍA ELENA	2	MARÍA ELENA
CALAMA	2	CALAMA
SAN PEDRO DE ATACAMA	2	SAN PEDRO DE ATACAMA
OLLAGÜE	2	OLLAGÜE
ANTOFAGASTA	2	ANTOFAGASTA
MEJILLONES	2	MEJILLONES
TALTAL	2	TALTAL
CHAÑARAL	3	CHAÑARAL
DIEGO DE ALMAGRO	3	DIEGO DE ALMAGRO
EL SALVADOR	3	DIEGO DE ALMAGRO
COPIAPÓ	3	COPIAPÓ
TIERRA AMARILLA	3	TIERRA AMARILLA
CALDERA	3	CALDERA
VALLENAR	3	VALLENAR
EL TRÁNSITO	3	ALTO DEL CARMEN
SAN FÉLIX	3	ALTO DEL CARMEN
DOMEYKO	3	VALLENAR
FREIRINA	3	FREIRINA
HUASCO	3	HUASCO
LA SERENA	4	LA SERENA
LA HIGUERA	4	LA HIGUERA
VICUÑA	4	VICUÑA
PAIHUANO	4	PAIGUANO
COQUIMBO	4	COQUIMBO
ANDACOLLO	4	ANDACOLLO
OVALLE	4	OVALLE
CERRILLOS	4	OVALLE
TONGOY	4	COQUIMBO
HURTADO	4	RÍO HURTADO
SAMO ALTO	4	RÍO HURTADO
MONTE PATRIA	4	MONTE PATRIA
CAREN	4	MONTE PATRIA
RAPEL	4	MONTE PATRIA

NOMBRE CIRCUNSCRIPCIÓN	REGIÓN	COMUNA
BARRAZA	4	OVALLE
PUNITAQUI	4	PUNITAQUI
COMBARBALÁ	4	COMBARBALÁ
CHANARAL ALTO	4	MONTE PATRIA
ILLAPEL	4	ILLAPEL
MINCHA	4	CANELA
CANELA	4	CANELA
SALAMANCA	4	SALAMANCA
LOS VILOS	4	LOS VILOS
QUILIMARÍ	4	LOS VILOS
CAIMANES	4	LOS VILOS
PETORCA	5	PETORCA
CHINCOLCO	5	PETORCA
CABILDO	5	CABILDO
LA LIGUA	5	LA LIGUA
PAPUDO	5	PAPUDO
ZAPALLAR	5	ZAPALLAR
CATAPILCO	5	ZAPALLAR
CATEMU	5	CATEMU
PUTAENDO	5	PUTAENDO
SAN FELIPE	5	SAN FELIPE
SANTA MARÍA	5	SANTA MARÍA
PANQUEHUE	5	PANQUEHUE
SAN ESTEBAN	5	SAN ESTEBAN
CALLE LARGA	5	CALLE LARGA
RINCONADA DE LOS ANDES	5	RINCONADA
NOGALES	5	NOGALES
PUCHUNCAVÍ	5	PUCHUNCAVÍ
QUINTERO	5	QUINTERO
HIJUELAS	5	HIJUELAS
LA CALERA	5	CALERA
LA CRUZ	5	LA CRUZ
LLAI-LLAY	5	LLAI-LLAY
QUILLOTA	5	QUILLOTA
OLMUÉ	5	OLMUÉ
LIMACHE	5	LIMACHE
VILLA ALEMANA	5	VILLA ALEMANA
QUILPUÉ	5	QUILPUÉ
CONCÓN	5	CONCÓN
VIÑA DEL MAR	5	VIÑA DEL MAR
ISLA DE PASCUA	5	ISLA DE PASCUA
JUAN FERNÁNDEZ	5	JUAN FERNÁNDEZ
CASABLANCA	5	CASABLANCA
ALGARROBO	5	ALGARROBO

NOMBRE CIRCUNSCRIPCIÓN	REGIÓN	COMUNA
CARTAGENA	5	CARTAGENA
SAN ANTONIO	5	SAN ANTONIO
TIL TIL	13	TIL TIL
COLINA	13	COLINA
LAMPA	13	LAMPA
QUILICURA	13	QUILICURA
CONCHALÍ	13	CONCHALÍ
LAS CONDES	13	LAS CONDES
VITACURA	13	VITACURA
RENCA	13	RENCA
CURACAVÍ	13	CURACAVÍ
PUDAHUEL	13	PUDAHUEL
QUINTA NORMAL	13	QUINTA NORMAL
RECOLETA	13	RECOLETA
INDEPENDENCIA	13	INDEPENDENCIA
LA REINA	13	LA REINA
PROVIDENCIA	13	PROVIDENCIA
ÑUÑO A	13	ÑUÑO A
LA FLORIDA	13	LA FLORIDA
PUENTE ALTO	13	PUENTE ALTO
SAN JOSÉ DE MAIPO	13	SAN JOSÉ DE MAIPO
PIRQUE	13	PIRQUE
LA GRANJA	13	LA GRANJA
LA CISTERNA	13	LA CISTERNA
SAN MIGUEL	13	SAN MIGUEL
LO ESPEJO	13	LO ESPEJO
MAIPÚ	13	MAIPÚ
SAN BERNARDO	13	SAN BERNARDO
CALERA DE TANGO	13	CALERA DE TANGO
PEÑAFLO R	13	PEÑAFLO R
MARÍA PINTO	13	MARÍA PINTO
TALAGANTE	13	TALAGANTE
EL MONTE	13	EL MONTE
MELIPILLA	13	MELIPILLA
ISLA DE MAIPO	13	ISLA DE MAIPO
BUIN	13	BUIN
PAINE	13	PAINE
SAN PEDRO DE MELIPILLA	13	SAN PEDRO DE MELIPILLA
NAVIDAD	6	NAVIDAD
ALHUÉ	13	ALHUÉ
SAN FRANCISCO DE MOSTAZAL	6	SAN FRANCISCO DE MOSTAZAL
CODEGUA	6	CODEGUA
GRANEROS	6	GRANEROS
MACHALÍ	6	MACHALÍ

NOMBRE CIRCUNSCRIPCIÓN	REGIÓN	COMUNA
RANCAGUA	6	RANCAGUA
OLIVAR	6	OLIVAR
LITUECHE	6	LITUECHE
LA ESTRELLA	6	LA ESTRELLA
EL MANZANO	6	LAS CABRAS
LAS CABRAS	6	LAS CABRAS
DOÑIHUE	6	DOÑIHUE
COINCO	6	COINCO
REQUÍNOA	6	REQUÍNOA
COLTAUCO	6	COLTAUCO
QUINTA DE TILCOCO	6	QUINTA DE TILCOCO
RENGO	6	RENGO
PEUMO	6	PEUMO
PICHIDEGUA	6	PICHIDEGUA
MARCHIHÜE	6	MARCHIHÜE
PICHILEMU	6	PICHILEMU
SAN VICENTE DE TAGUA TAGUA	6	SAN VICENTE
MALLOA	6	MALLOA
PERALILLO	6	PERALILLO
SAN FERNANDO	6	SAN FERNANDO
NANCAGUA	6	NANCAGUA
PUMANQUE	6	PUMANQUE
PAREDONES	6	PAREDONES
LOLOL	6	LOLOL
SANTA CRUZ	6	SANTA CRUZ
CHÉPICA	6	CHÉPICA
CHIMBARONGO	6	CHIMBARONGO
LLICO DE MATAQUITO	7	VICHUQUÉN
VICHUQUÉN	7	VICHUQUÉN
TENO	7	TENO
RAUCO	7	RAUCO
ROMERAL	7	ROMERAL
CURICÓ	7	CURICÓ
SAGRADA FAMILIA	7	SAGRADA FAMILIA
HUALAÑE	7	HUALAÑE
LICANTÉN	7	LICANTÉN
CUREPTO	7	CUREPTO
HUAQUÉN	7	CUREPTO
VILLA PRAT	7	SAGRADA FAMILIA
LONTUÉ	7	MOLINA
MOLINA	7	MOLINA
CUMPEO	7	RÍO CLARO
SAN RAFAEL	7	SAN RAFAEL
PUTU	7	CONSTITUCIÓN

NOMBRE CIRCUNSCRIPCIÓN	REGIÓN	COMUNA
CONSTITUCIÓN	7	CONSTITUCIÓN
PENCAHUE	7	PENCAHUE
PELARCO	7	PELARCO
TALCA	7	TALCA
MAULE	7	MAULE
SAN CLEMENTE	7	SAN CLEMENTE
SAN JAVIER	7	SAN JAVIER
NIRIVILO	7	SAN JAVIER
EMPEDRADO	7	EMPEDRADO
HUERTA DE MAULE	7	SAN JAVIER
VILLA ALEGRE	7	VILLA ALEGRE
COLBÚN	7	COLBÚN
YERBAS BUENAS	7	YERBAS BUENAS
SAUZAL	7	CAUQUENES
CHANCO	7	CHANCO
CURANIPE	7	PELLUHUE
LINARES	7	LINARES
LONGAVÍ	7	LONGAVÍ
CAUQUENES	7	CAUQUENES
RETIRO	7	RETIRO
COBQUECURA	16	COBQUECURA
PARRAL	7	PARRAL
QUIRIHUE	16	QUIRIHUE
NINHUE	16	NINHUE
SAN CARLOS	16	SAN CARLOS
CACHAPOAL	16	SAN CARLOS
SAN FABIÁN DE ALICO	16	SAN FABIÁN
BUSTAMANTE	16	COIHUECO
SAN NICOLÁS	16	SAN NICOLÁS
TREGUACO	16	TREGUACO
COELEMU	16	COELEMU
PORTEZUELO	16	PORTEZUELO
CHILLÁN	16	CHILLÁN
COIHUECO	16	COIHUECO
PINTO	16	PINTO
RÁNQUIL	16	RÁNQUIL
RAFAEL	8	TOMÉ
TOMÉ	8	TOMÉ
TALCAHUANO	8	TALCAHUANO
PRESIDENTE RÍOS	8	TALCAHUANO
PENCO	8	PENCO
QUILLÓN	16	QUILLÓN
BULNES	16	BULNES
SAN IGNACIO	16	SAN IGNACIO

NOMBRE CIRCUNSCRIPCIÓN	REGIÓN	COMUNA
RECINTO	16	PINTO
EL CARMEN	16	EL CARMEN
FLORIDA	8	FLORIDA
CONCEPCIÓN	8	CONCEPCIÓN
CHIGUAYANTE	8	CHIGUAYANTE
HUALQUI	8	HUALQUI
CABRERO	8	CABRERO
PEMUCO	16	PEMUCO
YUNGAY	16	YUNGAY
YUMBEL	16	YUMBEL
CORONEL	8	CORONEL
ISLA SANTA MARÍA	8	CORONEL
LOTA	8	LOTA
SANTA JUANA	8	SANTA JUANA
TALCAMÁVIDA	8	HUALQUI
HUÉPIL	8	TUCAPEL
LLICO DE ARAUCO	8	ARAUCO
ARAUCO	8	ARAUCO
CARAMPANGUE	8	ARAUCO
SAN ROSENDO	8	SAN ROSENDO
TUCAPEL	8	TUCAPEL
ANTUCO	8	ANTUCO
QUILLECO	8	QUILLECO
LOS ÁNGELES	8	LOS ÁNGELES
SANTA FE	8	LOS ÁNGELES
NACIMIENTO	8	NACIMIENTO
CURANILAHUE	8	CURANILAHUE
LEBU	8	LEBU
LOS ÁLAMOS	8	LOS ÁLAMOS
NEGRETE	8	NEGRETE
SANTA BÁRBARA	8	SANTA BÁRBARA
QUILACO	8	QUILACO
MULCHEN	8	MULCHÉN
RENAICO	9	RENAICO
ANGOL	9	ANGOL
CAÑETE	8	CAÑETE
CONTULMO	8	CONTULMO
PURÉN	9	PURÉN
LOS SAUCES	9	LOS SAUCES
COLLIPULLI	9	COLLIPULLI
ERCILLA	9	ERCILLA
VICTORIA	9	VICTORIA
TRAIQUÉN	9	TRAIQUÉN
LUMACO	9	LUMACO

NOMBRE CIRCUNSCRIPCIÓN	REGIÓN	COMUNA
CAPITÁN PASTENE	9	LUMACO
TIRŪA	8	TIRŪA
ISLA MOCHA	8	LEBU
GALVARINO	9	GALVARINO
PERQUENCO	9	PERQUENCO
CURACAUTÍN	9	CURACAUTÍN
LONQUIMAY	9	LONQUIMAY
LAUTARO	9	LAUTARO
CHOLCHOL	9	CHOLCHOL
TROVOLHUE	9	CARAHUE
NEHENTUÉ	9	CARAHUE
PUERTO SAAVEDRA	9	SAAVEDRA
CARAHUE	9	CARAHUE
NUEVA IMPERIAL	9	NUEVA IMPERIAL
TEMUCO	9	TEMUCO
PADRE LAS CASAS	9	PADRE LAS CASAS
VILCŪN	9	VILCŪN
CHERQUENCO	9	VILCŪN
LLAIMA	9	MELIPEUCO
CUNCO	9	CUNCO
LOS LAURELES	9	CUNCO
FREIRE	9	FREIRE
PUERTO DOMÍNGUEZ	9	SAAVEDRA
TEODORO SCHMIDT	9	TEODORO SCHMIDT
PITRUFQUÉN	9	PITRUFQUÉN
GORBEA	9	GORBEA
TOLTÉN	9	TOLTÉN
VILLARRICA	9	VILLARRICA
PUCÓN	9	PUCÓN
CURARREHUE	9	CURARREHUE
LONCOCHE	9	LONCOCHE
LANCO	14	LANCO
SAN JOSÉ DE LA MARIQUINA	14	MARIQUINA
MÁFIL	14	MÁFIL
PANGUIPULLI	14	PANGUIPULLI
LIQUINE	14	PANGUIPULLI
CHOSHUENCO	14	PANGUIPULLI
LOS LAGOS	14	LOS LAGOS
VALDIVIA	14	VALDIVIA
CORRAL	14	CORRAL
REUMÉN	14	PAILLACO
PAILLACO	14	PAILLACO
FUTRONO	14	FUTRONO
LAGO RANCO	14	LAGO RANCO

NOMBRE CIRCUNSCRIPCIÓN	REGIÓN	COMUNA
RÍO BUENO	14	RÍO BUENO
LA UNIÓN	14	LA UNIÓN
SAN PABLO	10	SAN PABLO
QUILACAHUÍN	10	SAN PABLO
SAN JUAN DE LA COSTA	10	SAN JUAN DE LA COSTA
OSORNO	10	OSORNO
RAHUE	10	OSORNO
ENTRE LAGOS	10	PUYEHUE
RÍO NEGRO	10	RÍO NEGRO
RIACHUELO	10	RÍO NEGRO
HUEYUSCA	10	PURRANQUE
PURRANQUE	10	PURRANQUE
PUERTO OCTAY	10	PUERTO OCTAY
FRUTILLAR	10	FRUTILLAR
FRESIA	10	FRESIA
LLANQUIHUE	10	LLANQUIHUE
RÍO FRÍO	10	LOS MUERMOS
PUERTO VARAS	10	PUERTO VARAS
LOS MUERMOS	10	LOS MUERMOS
PUERTO MONTT	10	PUERTO MONTT
COCHAMÓ	10	COCHAMÓ
MISQUIHUE	10	MAULLÍN
MAULLÍN	10	MAULLÍN
QUETRULAUQUÉN	10	CALBUCO
RÍO PUELO	10	COCHAMÓ
CALBUCO	10	CALBUCO
COLACO	10	CALBUCO
CHACAO	10	ANCUD
ANCUD	10	ANCUD
QUEMCHI	10	QUEMCHI
BUTACHAUQUES	10	QUEMCHI
AYACARA	10	CHAITÉN
TENAÚN	10	DALCAHUE
DALCAHUE	10	DALCAHUE
CURACO DE VÉLEZ	10	CURACO DE VÉLEZ
CASTRO	10	CASTRO
ACHAO	10	QUINCHAO
QUENAC	10	QUINCHAO
PUQUELDÓN	10	PUQUELDÓN
CHONCHI	10	CHONCHI
QUEHUI	10	CASTRO
CHAULINEC	10	QUINCHAO
QUEILÉN	10	QUEILÉN
CHAITÉN	10	CHAITÉN

NOMBRE CIRCUNSCRIPCIÓN	REGIÓN	COMUNA
QUELLÓN	10	QUELLÓN
FUTALEUFÚ	10	FUTALEUFÚ
PALENA	10	PALENA
MELINKA	11	GUAITECAS
PUERTO PUYUHUAPI	11	CISNES
LAGO VERDE	11	LAGO VERDE
PUERTO CISNES	11	CISNES
PUERTO AYSÉN	11	AYSÉN
COYHAIQUE	11	COYHAIQUE
BALMACEDA	11	COYHAIQUE
PRESIDENTE IBÁÑEZ	11	RÍO IBÁÑEZ
CHILE CHICO	11	CHILE CHICO
GUADAL	11	CHILE CHICO
COCHRANE	11	COCHRANE
TORTEL	11	TORTEL
VILLA O'HIGGINS	11	O'HIGGINS
PUERTO NATALES	12	NATALES
PUNTA ARENAS	12	PUNTA ARENAS
PORVENIR	12	PORVENIR
SANTIAGO	13	SANTIAGO
ESTACION CENTRAL	13	ESTACIÓN CENTRAL
VALPARAÍSO	5	VALPARAÍSO
LO PRADO	13	LO PRADO
PENALOLÉN	13	PEÑALOLÉN
LA PINTANA	13	LA PINTANA
SAN RAMÓN	13	SAN RAMÓN
MACUL	13	MACUL
CERRO NAVIA	13	CERRO NAVIA
SAN JOAQUÍN	13	SAN JOAQUÍN
PEDRO AGUIRRE CERDA	13	PEDRO AGUIRRE CERDA
LO BARNECHEA	13	LO BARNECHEA
HUECHURABA	13	HUECHURABA
LA TAPERA	11	LAGO VERDE
COLCHANE	1	COLCHANE
QUINCHAMALÍ	16	CHILLÁN
SAN GREGORIO DE ÑIQUÉN	16	ÑIQUÉN
PUAUCHO	10	SAN JUAN DE LA COSTA
LAJA	8	LAJA
LOS ANDES	5	LOS ANDES
SAN PEDRO DE LA PAZ	8	SAN PEDRO DE LA PAZ
HORNOPIRÉN SUBOFICINA ROLECHA	10	HUALAIHUÉ
HORNOPIRÉN SO CONTAO	10	HUALAIHUÉ
HORNOPIRÉN	10	HUALAIHUÉ
LOS CERRILLOS	13	CERRILLOS

NOMBRE CIRCUNSCRIPCIÓN	REGIÓN	COMUNA
PADRE HURTADO	13	PADRE HURTADO
ANTOFAGASTA SO SECTOR BONILLA	2	ANTOFAGASTA
ARICA SO CARDENAL RAUL SILVA HENRÍQUEZ	15	ARICA
EL BOSQUE	13	EL BOSQUE
CABO DE HORNOS	12	CABO DE HORNOS
HUALPÉN	8	HUALPÉN
ALTO HOSPICIO	1	ALTO HOSPICIO
ALTO BIOBÍO	8	ALTO BIOBÍO
ALTO DEL CARMEN	3	ALTO DEL CARMEN
EL QUISCO	5	EL QUISCO
CHILLÁN VIEJO	16	CHILLÁN VIEJO
SUBOFICINA LA JUNTA	11	CISNES
SUBOFICINA PLACILLA	6	PLACILLA
SUBOFICINA LOS LOROS	3	TIERRA AMARILLA

Anexo G
***Recomendaciones
internacionales sobre
Estadísticas Vitales***

RECOMENDACIONES INTERNACIONALES:

Naciones Unidas sugiere en los principios y recomendaciones para un sistema de estadísticas vitales revisión 3, la importancia de contar con estadísticas vitales continuas, completas y universales para los fines de carácter nacional como internacional. Esto se materializa cuando se incluye un plan mínimo de tabulaciones que provea información clasificada por cada hecho y sus características más importantes.

Chile ha adoptado la mayoría de los tabulados sugeridos por Naciones Unidas y, en otros casos, se han ajustado a la información disponible. Aun así, queda el gran desafío de seguir mejorando a favor de las estadísticas del país y de la comparabilidad internacional.

Con el afán de seguir estas recomendaciones, a continuación se presenta el listado de cada uno de los tabulados mínimos que debe tener un sistema de estadísticas vitales de cada hecho vital. Esto sirve como guía para la elaboración de las estadísticas vitales de cada país.

Lista mínima de tabulaciones sugeridas por Naciones Unidas Esquema de tablas esenciales

Nacimientos vivos (NV)

- NV-1. Nacimientos vivos, por lugar donde ocurrieron y sexo del niño.
- NV-2. Nacimientos vivos, por lugar donde ocurrieron y lugar de residencia habitual de la madre.
- NV-3. Nacimientos vivos, por mes en que ocurrieron, lugar de inscripción y mes de inscripción.
- NV-4. Nacimientos vivos, por mes y lugar en que ocurrieron y lugar de residencia habitual de la madre.
- NV-5. Nacimientos vivos, por edad, lugar de residencia habitual y estado civil de la madre.
- NV-6. Nacimientos vivos, por edad del padre.
- NV-7. Nacimientos vivos, por edad, lugar de residencia habitual y nivel de instrucción de la madre.
- NV-8. Nacimientos vivos, por edad y nivel de instrucción de la madre y orden de nacimiento vivo.
- NV-9. Nacimientos vivos, por sexo del hijo, edad y lugar de residencia habitual de la madre y orden de nacimiento vivo.
- NV-10. Nacimientos vivos, por orden de nacimiento vivo e intervalo entre el último y el anterior nacimiento vivo que ha tenido la madre.
- NV-11. Nacimientos vivos, por grupo étnico y/o nacional y lugar de residencia habitual y edad de la madre.
- NV-12. Nacimientos vivos, por edad y lugar de residencia habitual de la madre y por legitimidad.
- NV-13. Nacimientos vivos, por lugar de alumbramiento, lugar donde ocurrieron y por asistencia durante el parto.
- NV-14. Nacimientos vivos, por asistencia durante el parto, lugar de alumbramiento y peso al nacer.
- NV-15. Nacimientos vivos, por peso del niño al nacer y lugar de residencia habitual y nivel de instrucción de la madre.
- NV-16. Nacimientos vivos, por edad gestacional, lugar de residencia habitual de la madre y peso del niño al nacer.
- NV-17. Nacimientos vivos, por peso al nacer, lugar de residencia habitual de la madre y mes en que comenzó la atención prenatal.
- NV-18. Nacimientos vivos, por edad y lugar de residencia habitual de la madre y por mes en que comenzó la atención prenatal.
- NV-19. Nacimientos vivos, por orden de nacimiento vivo, lugar de residencia habitual de la madre y mes en que comenzó la atención prenatal.
- NV-20. Nacimientos vivos, por lugar de residencia habitual de la madre y tiempo de residencia en el lugar habitual.

Matrimonios (MA)¹

- MA-1. Matrimonios, por lugar de residencia del esposo y mes de celebración.
- MA-2. Matrimonios, por edad y lugar de residencia del esposo y edad de la mujer.
- MA-3. Matrimonios, por edad y estado civil anterior de los cónyuges.
- MA-4. Matrimonios, por nivel de instrucción de los cónyuges.
- MA-5. Matrimonios, por ocupación de ambos contrayentes.

Defunción infantil (DI)

- DI-1. Defunciones infantiles, por lugar donde ocurrieron y lugar de residencia habitual de la madre.
- DI-2. Defunciones infantiles, por mes en que ocurrieron y sexo y edad del niño.
- DI-3. Defunciones infantiles, por edad del niño, lugar de residencia habitual de la madre y sexo del niño.
- DI-4. Defunciones infantiles, por sexo del niño y causa de defunción, lugar de residencia de la madre y edad del niño al fallecer.
- DI-5. Defunciones infantiles, por lugar donde ocurrieron e incidencia de la inscripción de los nacimientos.

Defunciones (DE)

- DE-1. Defunciones, por lugar de residencia habitual y sexo del difunto.
- DE-2. Defunciones, por lugar donde ocurrieron y lugar de residencia habitual y sexo del difunto.
- DE-3. Defunciones, por mes y lugar donde ocurrieron y lugar de residencia habitual del difunto.
- DE-4. Defunciones, por mes en que ocurrieron, lugar de inscripción y mes de inscripción.
- DE-5. Defunciones, por lugar y sitio donde ocurrieron.
- DE-6. Defunciones, por edad, lugar de residencia habitual y sexo del difunto.
- DE-7. Defunciones, por sexo, edad, lugar de residencia habitual y estado civil del difunto.
- DE-8. Defunciones, por sexo, edad, lugar de residencia habitual y nivel de instrucción del difunto.
- DE-9. Defunciones, por sexo, causa de defunción, lugar de residencia habitual y edad del difunto.
- DE-10. Defunciones, por mes en que ocurrieron y causa de defunción.
- DE-11. Defunciones, por lugar donde ocurrieron, tipo de certificación y sexo del difunto.
- DE-12. Defunciones maternas, por causa de defunción, lugar de residencia habitual de la mujer y edad de la mujer.
- DE-13. Defunciones, por edad y tipo de ocupación habitual del difunto.

Defunciones (DF)

- DF-1. Defunciones fetales, por edad y lugar de residencia habitual de la madre y sexo del feto.
- DF-2. Defunciones fetales, por sexo y legitimidad del feto.
- DF-3. Defunciones fetales, por edad de la madre y legitimidad y sexo del feto.
- DF-4. Defunciones fetales, por lugar de residencia habitual de la madre, sexo del feto y peso al nacer.

(1) En el documento "Principios y recomendaciones para un sistema de estadísticas vitales", Revisión 3 del año 2014, se hace referencia a los eventos duales como el matrimonio y a la inscripción como pareja. Esta última se puede considerar un símil a la nueva figura legal en Chile de "Acuerdo de Unión Civil".

- DF-5. Defunciones fetales, por lugar de residencia habitual de la madre, edad gestacional y peso del feto al nacer.
- DF-6. Defunciones fetales, por edad y lugar de residencia habitual de la madre y peso del feto al nacer.
- DF-7. Defunciones fetales, por sexo y edad gestacional.
- DF-8. Defunciones fetales, por edad de la madre y orden total de nacimientos (nacimientos vivos más defunciones fetales).
- DF-9. Defunciones fetales, por número de controles, lugar de residencia habitual de la madre y mes de embarazo en que comenzó la atención prenatal.
- DF-10. Defunciones fetales, por lugar donde ocurrieron y tipo de certificación.

Nacimientos vivos y defunciones fetales (NV-DF)

- NV-DF-1. Partos, por tipo de nacimiento y condición del nacido (nacido vivo o nacido muerto).
- NV-DF-2. Partos, por orden de nacimiento y peso al nacer, según cada tipo de nacimiento.
- NV-DF-3. Partos, por tipo de nacimiento y edad de la madre, según cada sexo.

Tablas resumidas (TR)

- TR-1. Nacimientos vivos, defunciones, defunciones de menores de un año, defunciones fetales, matrimonios y divorcios por lugar de residencia habitual.
- TR-2. Tasa bruta de natalidad, tasa bruta de mortalidad, tasa de mortalidad de menores de un año por sexo, tasa de mortalidad fetal, tasa bruta de nupcialidad y tasa bruta de divorcios, por lugar de residencia habitual.
- TR-3. Serie temporal de los nacimientos vivos, por lugar de residencia habitual de la madre (últimos diez años).
- TR-4. Serie temporal de las defunciones, por lugar de residencia habitual del difunto (últimos diez años).
- TR-5. Serie temporal de las defunciones de niños menores de un año, por lugar de residencia habitual de la madre (últimos diez años).
- TR-6. Serie temporal de las defunciones fetales, por lugar de residencia habitual de la madre (últimos diez años).
- TR-7. Serie temporal de los matrimonios, por lugar de residencia habitual del esposo (últimos diez años).
- TR-8. Serie temporal de los divorcios, por lugar de residencia habitual del marido (últimos diez años).
- TR-9. Serie temporal de los sucesos vitales ocurridos en el país (últimos diez años).



Anexo H
***Referencia
Bibliográfica***

REFERENCIA BIBLIOGRÁFICA

Brass, W. (1975). *Methods for Estimating Fertility and Mortality from Limited and Defective Data*, Chapel Hill, North Carolina: Carolina Population Center, Laboratories for Population Studies.

Freedman R., Davis K. y Blake J. (1967). *Factores Sociológicos de la Fecundidad*, México D.F.: Centro Latinoamericano de Demografía (Celade).

Gutiérrez R Héctor. (1953-1966). *La Integridad del Registro de Nacidos Vivos En Chile*: Universidad de Chile-Facultad de Medicina, Departamento de Bioestadística.

Guzmán J.M. y Orellana H. (1986). *Mortalidad infantil, neonatal y posneonatal en países seleccionados de América Latina. Nuevas tendencias. Los casos de Cuba, Chile y Costa Rica*. Mimeo.

Instituto Nacional de Estadística (INE), (2008). Chile: División Político Administrativa y Censal.

Instituto Nacional de Estadística (INE), (2004). Chile: *Tablas Abreviadas de Mortalidad por Sexo. Total País y Regiones. 2001-2002*. Santiago de Chile.

Instituto Nacional de Estadística (INE), (2005). Chile: *Proyecciones y Estimaciones de Población. Total País, 1990-2050. País y Regiones Urbano-Rural, 1990-2020. Proyección del país en convenio con el Centro Latinoamericano de Demografía (Celade) de la Comisión Económica para América Latina y El Caribe (Cepal). Serie (Cepal) OI N° 208*, Santiago de Chile.

Instituto Nacional de Estadística (INE), (2004) Chile: *Tablas Abreviadas de Mortalidad, por sexo. País y Regiones. 2001-2002*. Santiago de Chile.

INE-Celade, (1990). Chile: *Estimación de la oportunidad de inscripción de los nacimientos. Total País y Regiones. Serie del INE: OI N° 50, Fascículo E/CHI.3 y del Celade: LC/DEM/R.102*. Santiago de Chile.

John Hajnal, (1953) *Age at marriage and proportions marryng*, *Population Studies*, vol. VII, N° 2.

Legarreta A., (1973). Adela A., López L., *Omisión del Registro de Defunciones de Niños Fallecidos en Maternidades*, *Boletín de la Organización Panamericana de la Salud*, Volumen 76 N° 4.

Logan, W.P.D., (1963). *Cálculo de la Mortalidad Infantil*, Naciones Unidas, Departamento de Asuntos Económicos y Sociales, Nueva York.

Departamento de Asuntos Económicos y Sociales, (2003). *División de Estadísticas: Principios y Recomendaciones para un Sistema de Estadísticas Vitales, revisión 2¹*, Naciones Unidas, Nueva York.

Organización Mundial de la Salud (OMS), Organización Panamericana de la Salud (OPS), (1995). *Clasificación Estadística Internacional de Enfermedades y Problemas Relacionados con la Salud, Décima Revisión, Volumen 1, Publicación Científica N° 554*, Washington, D.C., E.U.A.

(1) http://unstats.un.org/unsd/publication/SeriesM/SeriesM_19rev2E.pdf

Organización Internacional del Trabajo (OIT), (1991). Clasificador Internacional Uniforme de Ocupaciones (CIUO-88)², revisión 3, Ginebra.

Organización Panamericana de la Salud. Organización Mundial de la Salud. (1998). La salud en las Américas. Vol. I. pág. 185, Washington.

Pujol, J.M., (1976). Chile, Tablas Abreviadas de Mortalidad a Nivel Nacional y Regional, 1969-1970, Centro Latinoamericano de Demografía (Celade), Serie A N° 141. Santiago de Chile.

Puffer, R.R. y Serrano, C.V., (1973). Características de la Mortalidad en la Niñez, Informe de Investigación Interamericana de Mortalidad en la Niñez, Publicación Científica N° 262, Organización Panamericana de la Salud.

Statistique Canada, (1985). Indicés démographiques et indicateurs de santé des populations, Presentation et interprétation, Division de la santé, Section de la recherche et de l'analyse, Canadá.

Taucher, E. (1978). Chile, Mortalidad desde 1955 a 1975. Tendencias y Causas. Centro Latinoamericano de Demografía (Celade). Serie A N° 162, Santiago de Chile.

Taucher, E. (1979). La mortalidad infantil en Chile. Notas de Población, Centro Latinoamericano de Demografía, Año VII, N° 20, San José, Costa Rica.

(2) <http://www.ilo.org/public/spanish/bureau/stat/isco/isco88/major.htm>

Anexo I
***Ficha Técnica del
anuario de las
estadísticas vitales***

Nombre publicación	Informe Anual de Estadísticas Vitales 2017.
Objetivo general	Producción y elaboración de las estadísticas de los cinco hechos vitales de la población correspondientes al año 2017.
Descripción general	Las estadísticas vitales, consisten en información numérica sistematizada a través de métodos estadísticos, de hechos ocurridos en el territorio de la República de Chile. Es la información agregada acerca de: los nacidos vivos, de los fallecidos, de los matrimonios, acuerdos de unión civil y de las defunciones fetales; de acuerdo a un programa de estadísticas continuas. Entre otros, los hechos mencionados reciben la denominación de "Hechos vitales". Se ejecutan a través de un Convenio Tripartito que lo integran el Servicio de Registro Civil e Identificación—Ministerio de Salud- e Instituto Nacional de Estadísticas (Decreto Supremo 1.068 de Salud de 1982).
Año de inicio del producto estadístico	-1909. (Asimismo, se cuenta con información en Centro de Documentación INE -Cedoc-, de los años 1862, 1863, 1870, 1871, 1873, 1892 y 1907)
Publicación de la metodología	Sí
Tipo de levantamiento	De registro continuo
Periodicidad del levantamiento de la información	Anual
Cobertura geográfica	Nacional, regional, provincial y tabulados con resumen comunal, de acuerdo a la DPA vigente a enero del 2019, considerando las 16 regiones.
Población objetivo	Nacidos vivos, matrimonios, acuerdos de uniones civiles, defunciones generales y defunciones fetales.
Fuentes de información	Registros administrativos y legales de los cinco hechos vitales, inscritos en el Servicio de Registro Civil e Identificación de Chile.
Unidades de información	Inscripciones de los cinco hechos vitales
Tamaño de la fuente de información (Nº)	No aplica
Fecha de la publicación	
Medios utilizados para la difusión de las publicaciones	Publicación impresa, Medio magnético: PDF descargable y Archivos Excel en web INE.
Datos de contactos	INE : ine@ine.cl Minsal : deis@minsal.cl
Unidad encargada	SRCel : Subdepartamento del Registro Civil Minsal : Departamento Estadísticas e Información de Salud- DEIS. INE : Subdepartamento de Demografía

DIRECCIONES REGIONALES

ARICA Y PARINACOTA

Dirección: Sotomayor 216, piso 5, Arica
Teléfono: 232463500

TARAPACÁ

Dirección: Tomás Bonilla N°1037, Iquique
Teléfonos: (56) 23246 2100 – (56) 23246 2123

ANTOFAGASTA

Dirección: Av. José Miguel Carrera 1701, 5º Piso,
Antofagasta
Teléfono: 2 3246 2210

ATACAMA

Dirección: Chacabuco 546, Of. 13-14, Copiapó
Fonos: 232462300 – 232462308

COQUIMBO

Dirección: Gandarillas 850, La Serena
Teléfonos: 23246 2400

VALPARAÍSO

Dirección: 7 norte N°610, acceso por 1 poniente,
Viña del Mar
Teléfono: 232462503

LIBERTADOR GENERAL BERNARDO O'HIGGINS

Dirección: Ibieta N° 090, Rancagua
Teléfonos: 232462677 – 232462674

MAULE

Dirección: 1 Norte 988, Segundo Piso Edificio Doña
Cristina, Talca
Teléfono: 232462700

BIOBÍO

Dirección: Prat 390, Piso 3, Concepción
Teléfono: 232462800

LA ARAUCANÍA

Dirección: Prieto Norte 237, Temuco
Teléfonos: 232462900 – 232462933

LOS RÍOS

Dirección: Maipú 130, oficina 201, Valdivia
Teléfono: 232463400

LOS LAGOS

Dirección: Juan Soler Manfredini N° 11, Piso 11, Of. 1102
Teléfono: 232463000

AYSÉN DEL GENERAL CARLOS IBÁÑEZ DEL CAMPO

Dirección: Baquedano 496, Coyhaique
Teléfono: 232463100

MAGALLANES

Dirección: Croacia N° 722, Punta Arenas, Región de
Magallanes y de la Antártica Chilena.
Teléfonos: 232 463267 - 232 463250



Anuario de Estadísticas Vitales, 2017
Período de información: 2017

www.ine.cl