



Informe Económico

Regional

2011

A B R I L - J U N I O

INFORME ECONÓMICO REGIONAL

Período Informado: Abril – Junio de 2011

Publicación trimestral

Fecha de Publicación: Agosto de 2011

INSTITUTO NACIONAL DE ESTADÍSTICAS

Subdirección Técnica
Departamento de Estudios Económicos Coyunturales
Direcciones Regionales del INE
Departamento Imagen Corporativa

PROFESIONALES RESPONSABLES

Harry Estay Jara
Coordinador, Departamento Estudios Económicos Coyunturales
hector.becerra@ine.cl

Carolina González Salas
Analista, Departamento Estudios Económicos Coyunturales
carolina.gonzalez@ine.cl

Avenida Presidente Bulnes 418
Fono: 56-2-892 4000 – Fax: 671 2169
Sitio Web: www.ine.cl
E-Mail: ine@ine.cl
Santiago de Chile



PRESENTACIÓN

El Instituto Nacional de Estadísticas, INE, entrega el Informe Económico Regional correspondiente al trimestre Abril-Junio de 2011, el que incluye indicadores sobre la evolución económica de cada región, a través del Índice de Actividad Económica regional (INACER), Mercado Laboral y Desocupación y el Valor de las Exportaciones, comparándolos con igual trimestre del año anterior.

El Indicador de Actividad Económica Regional (INACER), tiene como objetivo medir la actividad económica regional de acuerdo a las Cuentas Nacionales de Chile, compilación de referencia 2003, y la División Política Administrativa vigente del país al 2010.

En el caso del mercado laboral, las cifras de empleo y desempleo, corresponden a la Nueva Encuesta Nacional de Empleo. Estas cifras. En este acápite se analiza la fuerza de trabajo, los ocupados, los desocupados y los cesantes, según género. A su vez, el número de ocupados se analiza desde dos perspectivas: Ramas de Actividad Económica y Categoría en la Ocupación.

El mercado externo se revisa en función de los envíos al exterior a través de la variable valor de las exportaciones, donde se analizan los envíos según Rama de Actividad y según Zona Geográfica de destino, enfatizando la presencia de acuerdos o tratados comerciales firmados por nuestro país. La disponibilidad de estas cifras corresponde a una iniciativa de cooperación entre el INE y el Servicio Nacional de Aduanas.

El INE continúa así en la senda de esfuerzos orientados a la generación y mejoramiento de indicadores estadísticos que permitan reflejar de manera más certera la evolución económica de las regiones de Chile.

Agradecemos en particular al Servicio Nacional de Aduanas y a todas las personas, empresas y entidades que hacen posible la generación y difusión de la información estadística necesaria para el desarrollo de esta publicación.

Instituto Nacional de Estadísticas
Dirección Nacional

ÍNDICE

PRESENTACIÓN	1
I. INDICADORES DE LA EVOLUCIÓN ECONÓMICA NACIONAL	4
II. SÍNTEISIS DE LA EVOLUCIÓN ECONÓMICA REGIONAL	8
III. EVOLUCIÓN ECONÓMICA REGIONAL	14
Región de Arica y Parinacota	14
Región de Tarapacá	18
Región de Antofagasta	22
Región de Atacama	26
Región de Coquimbo	30
Región de Valparaíso	34
Región Metropolitana de Santiago	38
Región de O'Higgins	42
Región del Maule	46
Región del Biobío	50
Región de La Araucanía	54
Región de Los Ríos	58
Región de Los Lagos	62
Región de Aisén	66
Región de Magallanes y La Antártica Chilena	70
IV. ANEXO METODOLÓGICO	74
INACER	74
EMPLEO	75
EXPORTACIONES	76
V. ANEXO ESTADÍSTICO	77
VI. ANEXO ÍCONO-INDICADOR DE VARIACIÓN INACER	78

I. INDICADORES DE LA EVOLUCIÓN ECONÓMICA NACIONAL

TRIMESTRE ABRIL-JUNIO 2011

Perfil de la Dinámica Económica Nacional

Actividad (PIB en millones de pesos de 2003)		➔	Demanda Interna (Millones de pesos de 2003)		➔	Exportaciones (Millones de dólares FOB)		➔	Ocupados (Miles de Personas)		➔
Abr-Jun 2010	Abr-Jun 2011		Abr-Jun 2010	Abr-Jun 2011		Abr-Jun 2010	Abr-Jun 2011		Abr-Jun 2010	Abr-Jun 2011	
17.088.843,3	18.248.916,5		20.220.235,9	22.111.620,7		15.661,6	20.370,8		7.030,7	7.482,9	

La actividad económica nacional, en el trimestre abril-junio de 2011 registró un crecimiento de 6,8%¹, respecto a igual trimestre del año anterior. Durante el primer semestre el PIB acumuló una variación de 8,4%, respecto a igual periodo de 2010.

La dinámica de la actividad, fue menor a la observada en el primer trimestre, en el que se registró un crecimiento de 10,0% en el PIB, respecto a enero-marzo de 2010. Dicha alza se explicó, en gran parte, por la baja base de comparación presentada en 2010, debido a la pérdida de la capacidad productiva en la zona centro sur del país, producto del terremoto y posterior tsunami que afectó a Chile en febrero de ese año.

PIB total v/s PIB desestacionalizado
(Variación interanual y trimestral respectivamente)

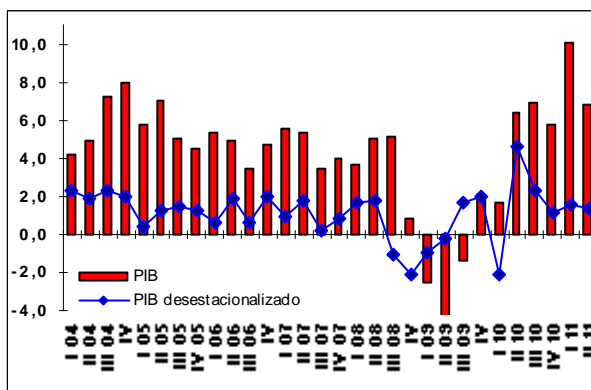

Fuente: Banco Central de Chile, Cuentas Nacionales año base 2003

¹ Las series de Cuentas Nacionales con base año 2003 reportan información a partir del primer trimestre de dicho año.

La actividad interna en el segundo trimestre de 2011, continuó con la senda creciente observada durante el 2010, que finalizó el año con un alza de 5,2%. Los resultados señalan una recuperación de la actividad, dejando atrás los efectos de la crisis internacional y terremoto.

Lo anterior, se refleja en el PIB desestacionalizado² que mostró un crecimiento de 1,4%, respecto al trimestre enero-marzo de 2011, mostrando una expansión de la actividad en el período. En la misma línea, la tendencia-ciclo del PIB anotó un crecimiento trimestral anualizado de 5,6%, corroborando la mejora en la dinámica de la economía interna. Lo anterior es resultado de las políticas monetarias y fiscales (en contra del ciclo económico), y un entorno externo favorable, en términos de intercambio.

Evolución del Producto Interno Bruto y de la Demanda Interna

(Variación porcentual respecto a igual período del año anterior)

Componentes	2010			2011	
	Abr-Jun	Jul-Sep	Oct-Dic	Ene-Mar	Abr-Jun
Demanda Interna	19,9	19,0	14,6	15,1	9,4
Formación bruta de capital fijo	29,2	18,6	19,9	20,4	11,3
Consumo Total	9,3	10,9	10,3	12,4	9,6
Exportaciones	0,6	8,0	5,1	9,5	10,2
Importaciones	35,3	36,8	26,0	21,2	14,8
PIB	6,4	6,9	5,8	10,0	6,8

Fuente: Banco Central de Chile, Cuentas Nacionales año base 2003.

Si bien, la demanda interna desaceleró su crecimiento (9,4%), respecto a los trimestres anteriores, sustentó el crecimiento de la actividad na-

² Según cifras preliminares del Banco Central de Chile del primer trimestre de 2011.

cional, al igual que en períodos anteriores. El alza se explicó, principalmente por el aumento en el consumo e inversión. El consumo aumentó 8,6%, debido al alza del consumo privado. Los bienes durables aumentaron 17,0%, explicado por la demanda de autos y electrodomésticos. En el caso de los bienes no durables, que crecieron 9,9%, destacó la compra de productos textiles, prendas de vestir, cuero y calzado. Por su parte, la inversión, medida a través de la formación bruta del capital fijo aumentó 11,3%, el alza fue menor a la registrada en los trimestres anteriores, impulsada por el crecimiento de maquinarias y equipos (13,8%).

Brecha Gasto-PIB
(Puntos porcentuales)

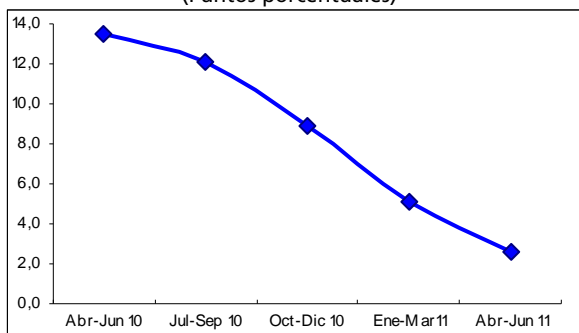

Fuente: Cuentas Nacionales, Banco Central de Chile.

La brecha Gasto-PIB³, si bien sigue siendo positiva (2,6%) y la demanda interna continúa creciendo por encima del PIB, se ha desacelerado desde el segundo trimestre de 2010.

Las exportaciones e importaciones a precios constantes anotaron un crecimiento de 10,2% y 14,8%, respectivamente. En la primera influyó las exportaciones industriales y en la segunda la internación de bienes industriales.

De acuerdo a rama de actividad económica, los sectores Industria y Comercio, restaurantes y hoteles, fueron los que más incidieron en el alza del PIB, con una variación respecto a igual

trimestre de 2010 de 9,4% y 7,6%, respectivamente. El crecimiento de Industria se explicó por la recuperación de la capacidad productiva post terremoto. En Comercio lo que más contribuyó al alza fue comercio minorista, las ventas de automóviles también contribuyeron al alza del sector.

Producto Interno Bruto Sectorial

(Variaciones porcentuales respecto a igual período año anterior)

Componentes	2010			2011	
	Abr-Jun	Jul-Sep	Oct-Dic	Ene-Mar	Abr-Jun
PIB	6,4	6,9	5,8	10,0	6,8
Agropecuaria	2,5	1,0	-0,4	19,0	12,9
Pesca	-9,1	-25,0	9,1	36,6	5,5
Minería	1,7	3,0	-1,6	-0,9	-2,5
Industria Manufacturera	-0,7	1,9	0,9	11,2	9,4
Electricidad, Gas y Agua	22,8	14,6	6,7	9,0	5,4
Construcción	4,1	5,2	6,8	9,4	7,4
Comercio	16,2	14,5	14,0	12,7	7,6
Transporte	10,0	12,2	9,9	14,0	8,7
Comunicaciones	10,9	10,4	7,2	10,0	12,2
Servicios Financieros	8,6	8,7	7,9	10,3	8,8
Propiedad Vivienda	-0,3	-0,3	-0,2	0,5	3,0
Servicios Personales	2,9	3,2	3,3	7,3	4,2
Administración Pública	3,1	2,6	2,4	2,3	2,1

Fuente: Cuentas Macroeconómicas, Banco Central de Chile.

Las exportaciones⁴ en dólares corrientes mantuvieron cifras positivas en el valor de los envíos, registrando un monto de 20.370,8 millones de dólares FOB, con una variación de 30,1% respecto a igual trimestre del año anterior, influenciadas por el despliegue de la demanda externa. Las exportaciones mineras representaron el 63,4% de los envíos, seguida de los montos industriales, con una participación de 28,4% del total de exportaciones. Las exportaciones mineras⁵ se expandieron 32,8% y los embarques de cobre anotaron una importante alza de 31,7%.

³ La brecha Gasto-PIB se refiere a la diferencia, medida en puntos porcentuales, entre la tasa de crecimiento de la demanda interna y la tasa de crecimiento del PIB para un período dado.

⁴ Exportaciones de régimen general por sector económico, Banco Central de Chile.

⁵ Exportaciones mineras en millones de dólares FOB.

En el aumento de las exportaciones de cobre influyó, en parte, el aumento en el precio del metal, el cual ha mostrado alzas desde el cuarto trimestre de 2009, respecto a igual período del año anterior. Dicho precio alcanzó en el trimestre abril-junio de 2011 un valor de 4,15 US\$/Libra, cifra 30,2% mayor a la observada en igual trimestre de 2010, aunque menor en 5,2% comparada con el trimestre anterior. La evolución del precio del cobre estuvo marcada por la volatilidad del mismo, debido a las perspectivas de crecimiento global y a la inestabilidad que mostraron los mercados. Los fundamentos reales del alza del precio, se sustentaron en que se espera un déficit en el mercado del cobre, debido a la escasez de nuevos proyectos y a que la demanda mundial especialmente de China se mantendrá fuerte.

En el ámbito internacional, en el segundo trimestre del año las perspectivas de recuperación económica global perdieron fuerza, debido a los efectos del terremoto en la tercera economía mundial (Japón), presiones inflacionarias, posibles sobrecalentamientos en economías emergentes como China (que ejecutó políticas para enfriar su economía), disturbios en el Medio Oriente y Norte de África, vulnerabilidad de los países periféricos de la zona euro y la pérdida de dinamismo de E.E.U.U y su riesgo de no pago, que implicó elevar su límite de deuda. A lo anterior, se suma el alto endeudamiento que se ha generado en las familias, las empresas financieras y los gobiernos como consecuencias de la crisis financiera global, y que el empleo no se ha recuperado en las principales economías desarrolladas.

Los problemas mencionados en el Medio Oriente y Norte de África, han hecho aumentar el precio del barril de crudo en el transcurso del presente año, alcanzando un valor promedio de 102,6 US\$/Barril⁶ en el trimestre abril-junio de 2011, cifra 31,7% superior a la registrada en igual trimestre de 2010. Cifras mayores a ésta no se registraban desde el tercer trimestre de 2008 y existe preocupación que el encareci-

miento de los combustibles dañe la coyuntura y frene el consumo como en la crisis del 2008. No obstante lo anterior, en el mes de junio de 2011 se registró una cifra menor (96,3 US\$/Barril), estabilizando el precio del crudo.

Ahora bien, en términos de variaciones anualizadas del PIB, E.E.U.U creció 1,0%⁷ en comparación al trimestre anterior, cifra por debajo del ritmo registrado durante el 2010. El freno en el crecimiento de la economía estadounidense estuvo explicado por la desaceleración del gasto en consumo personal y las exportaciones, además de una caída en la inversión de inventarios privados. La debilidad en la demanda de las personas, es un factor preocupante para la recuperación de la actividad.

El PIB de la Euro Zona aumentó 0,2%⁸ respecto al trimestre anterior, la actividad de Japón decreció 0,3%⁹; en sus cifras desestacionalizadas. Comparadas con igual trimestre del año anterior, la Euro Zona creció 1,7% y Japón mostró una baja de 0,9%. La desaceleración de la Euro Zona se debió a su crisis de deuda soberana y a la debilidad de E.E.U.U., además del estancamiento de las dos principales economías (Alemania y Francia). En la baja de la actividad nipona, se reflejan los efectos del terremoto y tsunami de marzo de 2011.

Respecto a las economías emergentes, China mostró un crecimiento de 9,5%¹⁰, comparada con el primer trimestre de 2010. En América Latina, el PIB de México creció 3,3%¹¹, en Argentina la actividad aumentó 7,8%¹² y en Brasil la producción física industrial registró una variación positiva de 0,7%¹³.

La reserva federal continuó con su política monetaria expansiva, manteniendo la tasa a un

7 U.S. Department of Commerce, BEA.

8 Eurostat.

9 National Bureau of Statistics, Japan

10 National Bureau of Statistics, China

11 INEGI, México

12 Indicador Mensual de Actividad Económica trimestralizado, INDEC

13 Índice de Producción Física Industrial mensual trimestralizado, IBGE Brasil.

6 West Texas Intermediate. Federal Reserve Bank of St. Louis.

rango de 0,25% y seguir con el impulso a la economía. Por su parte, el Banco Central de Chile, en el período abril-junio de 2011 siguió con los aumentos en la tasa de interés de política monetaria, 50 puntos base (pb) en abril y mayo, y 25 pb en junio, alcanzando a junio de 2011 un valor de 5,25% anual. El retiro del estímulo monetario, se genera para apoyar el crecimiento y evitar que se incuben presiones inflacionarias que repercutan en la actividad.

Evolución del Mercado Laboral Nacional (Trimestre Abril-Junio de 2010)

	Fuerza de Trabajo var. 12 meses (%)	Ocupados var. 12 meses (%)	Tasa Desocupación (%)	Tasa Cesantía (%)
Totales	4,9	6,4	7,2	6,4
Hombres	3,0	4,6	6,0	5,6
Mujeres	7,9	9,4	8,8	7,6

Fuente: INE, Encuesta Nacional de Empleo.

En relación al mercado laboral, la tasa de desocupación abierta nacional observada en el segundo trimestre de 2011 fue de 7,2%, menor en 1,3 puntos porcentuales a la registrada en igual trimestre del año anterior. Dicha tasa fue más alta en las mujeres. En términos netos, se crearon 452.160 puestos de trabajo a nivel nacional, comparado con abril-junio trimestre de 2010.

Evolución Nacional de los Ocupados según Categoría Ocupacional

(Variación en miles respecto del trimestre anterior)

Fuente: INE, Encuesta Nacional de Empleo

Categoría Ocupacional	2010			2011	
	Abr-Jun	Jul-Sep	Oct-Dic	Ene-Mar	Abr-Jun
Total	7.030,69	7.212,26	7.353,83	7.412,48	7.482,85
Empleadores	336,98	338,64	341,75	368,62	352,38
Cuenta Propia	1.414,18	1.530,74	1.526,24	1.453,91	1.594,90
Asalariado	4.840,24	4.893,94	5.028,10	5.132,10	5.072,89
Personal de Servicio	327,34	337,92	345,32	359,65	362,98
Familiar no Remunerado	111,95	111,02	112,43	98,20	99,70

De acuerdo a categoría ocupacional se crearon empleos en todas ellas, excepto Familiar no Remunerado. Los asalariado fueron los que más puestos de trabajo produjeron (232.660 nuevos

empleos).

Evolución Nacional de los Ocupados Según Rama de Actividad

(Variación en miles respecto del trimestre anterior)

Fuente: INE, Encuesta Nacional de Empleo.

Rama de actividad	2010			2011	
	Abr-Jun	Jul-Sept	Oct-Dic	Ene-Mar	Abr-Jun
Total	7.030,69	7.212,26	7.353,83	7.412,48	7.482,85
Agricultura, ganadería, caza y silvicultura	651,23	653,80	776,68	807,95	676,20
Pesca	43,14	43,78	41,67	43,89	49,91
Explotación de minas y canteras	204,02	199,98	212,70	220,92	213,15
Industrias manufactureras	775,70	829,69	858,85	845,00	872,21
Suministro de electricidad, gas y agua	55,60	63,57	59,83	68,28	59,93
Construcción	575,10	569,96	602,90	592,66	610,03
Comercio al por mayor y al por menor; reparación de vehículos automotores, motocicletas, efectos personales y enseres domésticos	1.484,65	1.540,29	1.539,24	1.562,76	1.566,16
Hoteles y restaurantes	237,88	242,96	248,32	259,17	250,44
Transporte, almacenamiento y comunicaciones	512,96	539,31	537,69	518,62	559,63
Intermediación financiera	128,93	134,07	118,17	123,75	125,19
Actividades inmobiliarias, empresariales y de alquiler	445,69	432,68	441,37	501,01	502,05
Administración pública y defensa; planes de seguridad social de afiliación obligatoria	400,97	386,42	379,52	380,32	380,36
Enseñanza	500,81	514,10	508,29	461,30	532,77
Servicios sociales y de salud	304,85	310,49	302,46	304,64	318,30
Otras actividades de servicios comunitarios, sociales y personales	218,09	253,91	241,81	237,03	260,46
Hogares privados con servicio doméstico	488,37	495,52	481,88	482,66	504,18
Organizaciones y órganos extraterritoriales	2,70	1,72	2,46	2,51	1,88

Por rama de actividad, en donde más aumento el empleo, respecto a enero-marzo de 2010, fue en Industria manufacturera (con 96.510 puestos más), seguida por Comercio (con una creación de 81.510 plazas).

En conclusión, la economía chilena muestra buenas señales de crecimiento, por lo que la actividad se encuentra en una senda alcista y ha dejado a tras los efectos de la crisis internacional y terremoto. Esto no esta ajeno a las incertidumbres del mercado, en especial de lo que pase en E.E.U.U., las crisis de deuda soberana de la Euro Zona, los conflictos del Medio Oriente y Norte de África; y al control de la inflación en los países emergentes.

II. SÍNTESIS DE LA EVOLUCIÓN ECONÓMICA REGIONAL TRIMESTRE ABRIL-JUNIO 2011

Perfil de la Dinámica Económica Regional

Región	INACER (Indicador)			Ocupados (Miles de personas)			Exportaciones (Millones de dólares Corrientes)				
	Abr-Jun 2010	Abr-Jun 2011		Abr-Jun 2010	Abr-Jun 2011		Abr-Jun 2010	Abr-Jun 2011			
Biobío	106,9	130,2	↗	Biobío	761,69	838,98	↗	Biobío	873,0	1.426,5	↗
Aysén	129,7	157,1	↗	Aysén	47,77	52,89	↗	Aysén	58,7	84,7	↗
Atacama	128,8	149,3	↗	Atacama	115,61	122,87	↗	Atacama	1.244,0	1.796,1	↗

Durante el segundo trimestre de 2011, once de las catorce regiones en análisis presentaron variaciones positivas en el Indicador de Actividad Económica Regional (INACER); siendo Biobío, Aysén y Atacama, las que mostraron mayor crecimiento. Por otro lado, la región de Magallanes, fue la región con el crecimiento más bajo.

La mayor actividad de Biobío, se explica, por el comportamiento favorable de todos los sectores que componen el INACER regional. Destaca el crecimiento del sector Industrial; Construcción, y Silvoagropecuario.

En el caso de la manufactura, persiste aun la baja base de comparación por los daños causados en el terremoto y tsunami. En la Construcción, se observa un aumento en los subsectores: Obras de ingeniería y Edificación habitacional y no habitacional. En Silvoagropecuario, los subsectores Silvícola, Agrícola y Frutícola muestra mejora.

En el caso de Aysén, el incremento se explica, principalmente, por la mayor expansión de los sectores Pesca, y Servicios Sociales, Personales y Comunes.

En pesca destaca el alza registrada por los subsectores Centros de cultivos y Artesanal. En el sector Servicios Sociales, Personales y Comunes,

todos los subsectores que lo componen presentaron una dinámica positiva.

En Atacama, los sectores que más incidieron en el resultado de la actividad fueron: Construcción; Minería, y Comercio, Restaurantes y Hoteles.

En construcción se da un alza en la mayor inversión en las Obras de ingeniería. En Minería existe una mayor producción de cobre, oro y plata; y en Comercio, Restaurantes y Hoteles, la mejora se debe al aumento en las ventas del Comercio mayorista y minorista.

Índice de Actividad Económica Regional Abril-Junio 2011

(Tasas de variación respecto de igual trimestre año anterior)

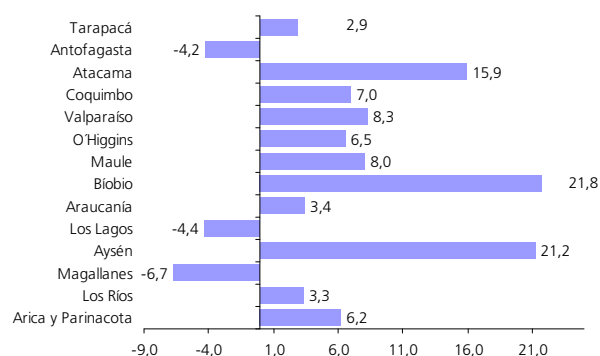

Fuente: Instituto Nacional de Estadísticas

Contrario a lo anterior, los sectores que más incidieron a la baja de Magallanes fueron Industria Manufacturera, y Construcción.

La disminución en Industria Manufacturera se explica esencialmente, por la menor producción de metanol. En Construcción incidió, principalmente, el subsector Obras de ingeniería, por una baja en la Inversión pública.

En términos de variaciones anuales, el sector Comercio, Restaurantes y Hoteles presentó una evolución positiva en todas las regiones, destacando Atacama y O'Higgins. Por el contrario, el sector Construcción decreció en ocho regiones, siendo las más afectadas Antofagasta y Los Lagos.

EMPLEO

En el trimestre abril-junio de 2011, la tasa de desocupación alcanzó 7,2%, disminuyendo 1,3 puntos porcentuales en doce meses. Respecto al trimestre móvil anterior, no se registran variaciones.

En doce meses continuó el dinamismo de la Fuerza de Trabajo y la Ocupación, aunque esta última en menor magnitud a la observada el período anterior, con aumentos de 4,9% y 6,4%, respectivamente. El incremento del empleo total, en doce meses, se estimó en torno a 452.000 personas.

El 64,2% de la fuerza de trabajo estuvo concentrada en las regiones: Metropolitana, Biobío y Valparaíso. La región Metropolitana, alcanzó 3.424.910 personas, en Biobío a 914.210 personas y en Valparaíso a 833.410 personas.

Los mayores crecimientos en la fuerza de trabajo se observaron en las regiones: Metropolitana con un aumento de 173.250 personas equivalente al 5,3%, Biobío con 66.080 personas adicionales lo que significó un incremento de 7,8%. Situación contraria, se observó en Arica y Parinacota que redujo su fuerza de trabajo en 2.320 personas lo que implicó un descenso de 2,7%.

Analizando el total de población en edad de trabajar, Aysén mostró el porcentaje más elevado de fuerza de trabajo 68,8%. Por otro lado, Los Ríos registró el porcentaje más bajo 53,4%.

Respecto a los ocupados, las regiones: Metropolitana, Biobío y Valparaíso, concentraron el 64,0% de los puestos de trabajo. La región Metropolitana, tuvo 203.220 ocupados adicionales, Biobío registró 77.290 ocupados más que igual trimestre del 2010 y en Valparaíso las personas adicionales en puestos de trabajo fueron 51.140.

Fuerza de Trabajo y Ocupados Abril-Junio 2011 (En miles de personas)

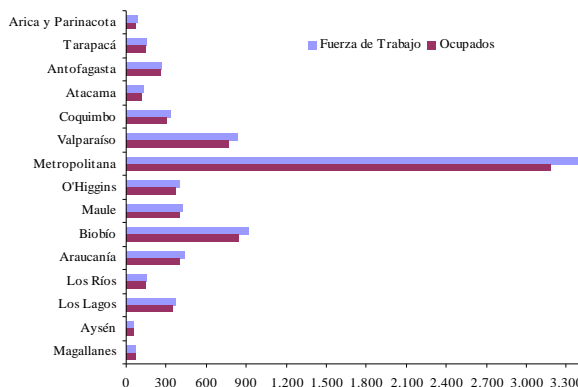

Fuente: INE, Nueva encuesta Nacional del Empleo

Comparando cifras regionales con la tasa de desocupación nacional, tenemos que siete regiones se ubicaron sobre la tasa nacional y ocho estuvieron bajo la tasa del país.

Las mayores tasas de desempleo regional estuvieron en: Coquimbo (8,4%), Valparaíso (5,0%), y Biobío (8,2%). Por otro lado, las tasas de desempleo regional más bajas se dieron en Magallanes y Aysén con 3,7% y 4,0%, respectivamente.

Arica y Parinacota y Coquimbo, disminuyeron su tasa de desempleo en doce meses en 0,6 puntos porcentual y 0,4 punto porcentual respectivamente. Por otro lado, doce incrementaron su desempleo, sobresaliendo Los Lagos y Atacama. La región de O'Higgins fue la única que mantuvo su

tasa respecto a mismo trimestre de 2010.

Tasa de Desocupación Regional Trimestre Abril-Junio 2010/ Abril-Jun 2011 (Porcentajes)

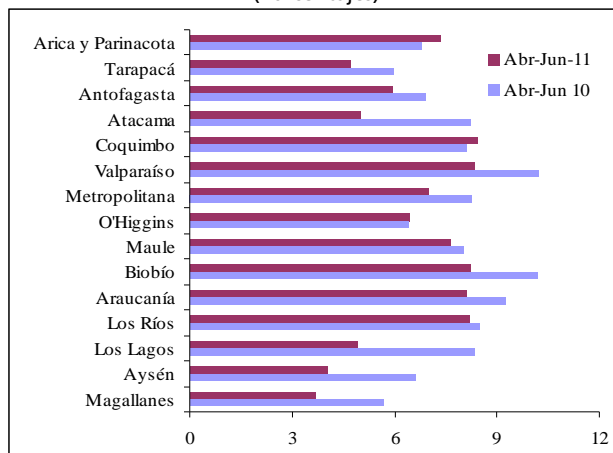

Fuente: INE, Encuesta Nacional del Empleo

La tasa nacional de cesantía fue de 6,4%. Las principales regiones que superaron esta tasa fueron Coquimbo (7,7%), Los Ríos (7,6%), y Valparaíso (7,6%). Caso contrario se observó en las regiones de Magallanes y Aysén, que registraron las tasas de cesantía más bajas 2,8% y 3,6% respectivamente.

En el caso de la inactividad, ésta se redujo en 175.470 personas, equivalente a una baja de 3,2%. Las regiones Metropolitana y Biobío tuvieron las reducciones en personas inactivas más importantes 106.960 personas y 40.580 personas respectivamente.

La brecha en la tasa de desocupación entre hombres y mujeres fue 2,8 puntos porcentuales a favor de los hombres. Esta brecha es más marcada en las regiones de Araucanía y Los Ríos con diferenciales de 5,6 y 4,4 puntos porcentuales a favor de los hombres.

Tasa de Desocupación Según Sexo Abril-Junio 2011 (Tasa porcentual)

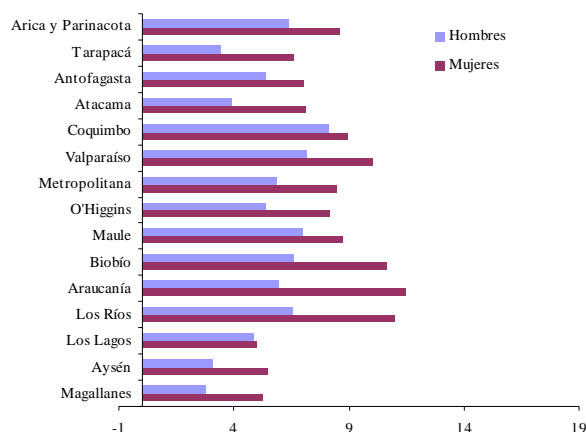

Fuente: INE, Encuesta Nacional del Empleo

En el trimestre en estudio, el incremento en la fuerza de trabajo femenina fue 7,9%, superior al incremento registrado por los hombres de 3,0%.

La tasa de participación femenina a nivel nacional fue de 47,5% y la masculina llegó a 72,8%. Regionalmente, Atacama registró el más alto diferencial entre tasa de participación femenina y masculina.

Según sectores y a nivel nacional, el terciario fue el que concentró mayor número de ocupados seguido por el sector secundario y el primario.

La región Metropolitana, concentró el 47,1% del sector Terciario, incorporando respecto al primer trimestre de 2010 a 99.910 personas.

El sector Secundario, también se concentra en la región Metropolitana con un 47,3%. Esta región incorporó al sector 94.740, concentradas principalmente en el sector Industrial.

En sector Primario se concentra en un 46,9% en las regiones de Biobío, Maule, y Metropolitana y O'Higgins. En el caso de Biobío, fue la que registró un mayor incremento de ocupados respecto a mismo trimestre del 2010 (13.310 personas).

Empleo Según Sectores¹ Abril-Junio 2011/ Abril-Junio 2010 (En miles de personas)

Región	Total	Primarios	Secundarios	Terciarios
Total	452,2	45,1	78,9	328,1
Arica y Parinacota	-2,6	1,0	1,0	-4,7
Tarapacá	5,0	2,7	-2,9	5,2
Antofagasta	0,5	-5,2	4,1	1,6
Atacama	7,3	1,3	-1,1	7,1
Coquimbo	19,5	1,8	-8,1	25,7
Valparaíso	51,1	6,3	-7,5	52,3
Metropolitana	203,2	18,8	58,4	126,0
O'Higgins	23,0	-1,7	0,3	24,4
Maule	27,3	10,7	2,1	14,5
Biobío	77,3	7,2	16,2	53,9
La Araucanía	18,6	-7,1	2,9	22,8
Los Ríos	7,0	5,7	-1,1	2,3
Los Lagos	4,1	2,5	7,3	-5,8
Aysén	5,1	0,6	2,4	2,2
Magallanes	5,8	0,5	4,8	0,5

Fuente: Elaborado a partir de Encuesta Nacional de Empleo, INE

EXPORTACIONES

Las exportaciones en el trimestre abril-junio 2011 aumentaron 30,0%, respecto al mismo período 2010, alcanzando un valor de 21.091,8 millones de dólares. Catorce de las quince regiones analizadas, registraron aumentos en sus envíos resaltando entre ellas: Biobío, Coquimbo y Atacama.

La mejora de las exportaciones de Biobío alcanzaron a 553,5 millones de dólares adicionales equivalente a un crecimiento en doce meses de 63,4%, la región de Coquimbo aumento sus envíos en 441,9 millones de dólares lo que le significó un crecimiento de sus envíos de 45,8%. Asimismo la región de Atacama mejoro sus envíos en 552,0 millones de dólares, lo que significa un crecimiento de 44,4%.

El 57,5 del total exportado este trimestre, se

¹ Primarios: Agricultura, Caza y Pesca; y Minería
Secundarios: Industria; Electricidad, Gas y Agua; y Construcción
Terciarios: Comercio; Transporte y Comunicaciones; Servicios Financieros; Servicios Comunes, Sociales y Personales.

concentró en las regiones de Metropolitana, Antofagasta y Atacama.

La Región Metropolitana aportó 13,7% al total exportado. El 48,6% de sus exportaciones se concentraron en Industria Manufacturera

La Región de Antofagasta aportó el 35,3% al total exportado. El principal sector exportador en esta región es Minería que abarcó el 93,5% de sus exportaciones totales.

Atacama agregó el 8,5% al total de los envíos nacionales. El sector que sobresale en esta región es Minería con el 91,6% de sus exportaciones totales.

Evolución de las Exportaciones Abril-Junio 2010/Abril-Junio 2011 (Millones de Dólares Corrientes)

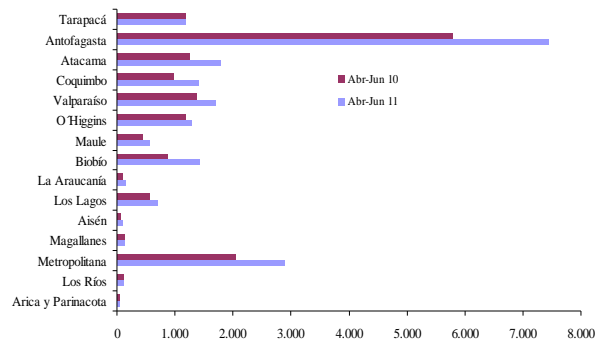

Fuente: Elaborado por el INE sobre la base de información del Servicio Nacional de Aduanas

Destaca este trimestre el crecimiento en doce meses del sector Industrial en 32,4%. Las regiones que contribuyeron a esta alza fueron: Biobío y Metropolitana, con incrementos de 46,4% y 20,1% respectivamente.

Por destino, Asia y Oceanía recibieron envíos por 9.797,6 millones de dólares equivalente al 46,5% del total exportado. El principal país destino es China. Las regiones que más exportaron a este país fueron: Antofagasta, Atacama y Tarapacá.

Exportaciones Regionales Según Rama de Actividad Abril-Junio 2011

(Millones de Dólares Corrientes)

Región	Total	Rama de actividad			
		Silvoagro-pecuario	Minería	Industria	Resto Exportaciones
Total General	21.091,8	1.458,6	13.310,6	6.043,3	279,4
Tarapacá	1.173,2	1,5	1.092,6	78,3	0,8
Antofagasta	7.441,3	0,6	6.955,7	483,4	1,7
Atacama	1.796,1	29,4	1.644,8	116,9	5,1
Coquimbo	1.406,9	134,8	1.225,7	41,2	5,1
Valparaíso	1.708,5	249,5	933,3	509,9	15,8
O'Higgins	1.286,7	483,4	438,7	360,0	4,5
Maule	552,9	181,5	2,0	369,3	0,2
Bio-Bio	1.426,5	38,2	8,7	1.362,0	17,6
Araucanía	148,1	33,1		115,0	0,0
Los Lagos	705,5	8,8		692,9	3,9
Aysén	84,7	0,4	26,6	57,7	0,0
Magallanes	137,1	4,9	0,2	128,2	3,8
Metropolitana	2.885,2	283,5	978,2	1.403,4	220,1
Los Ríos	118,8	2,1		116,7	0,0
Arica y Parinacota	37,8	1,2	0,4	36,1	0,2
Otras	182,5	5,7	3,8	172,4	0,6

Fuente: Elaborado por el INE sobre la base de información del Servicio Nacional de Aduanas

Le siguen los países agrupados en América que recibieron envíos por 6.422,9 millones de dólares, equivalente al 30,5% de los envíos totales. El principal país destino fue Estados Unidos. Las regiones que más exportaron a este país fueron: Metropolitana y Antofagasta.

Europa, fue el tercer destino más importante de las exportaciones con 4.486,1 millones de dólares. Italia y Holanda fueron los principales destinos. Las regiones que realizaron mayores envíos a estos países fueron: Antofagasta y Metropolitana.

Un cuarto grupo importante en las exportaciones totales, fue África con 56,4 millones de dólares. La región que más exportó a este destino fue Biobío con envíos a Nigeria.

Exportaciones Regionales Según Bloque Económico Abril-Junio 2011

(Millones de Dólares Corrientes)

Región	Total	Continentes				
		África	América	Asia y Oceanía	Europa	Otros
Total General	21.091,8	56,4	6.422,9	9.797,6	4.486,1	328,8
Tarapacá	1.173,2		142,9	804,6	224,4	1,2
Antofagasta	7.441,3	7,9	1.534,8	4.103,6	1.778,9	16,1
Atacama	1.796,1	0,0	369,6	1.295,2	129,1	2,1
Coquimbo	1.406,9	0,5	121,1	912,1	372,7	0,5
Valparaíso	1.708,5	3,2	618,4	671,6	185,7	229,6
O'Higgins	1.286,7	4,5	377,2	478,4	420,1	6,4
Maule	552,9	2,6	226,5	165,3	156,1	2,5
Biobío	1.426,5	17,5	554,2	548,4	292,1	14,3
La Araucanía	148,1	0,8	51,9	65,0	30,5	
Los Lagos	705,5	1,1	325,7	267,1	111,3	0,4
Aisén	84,7		23,1	48,7	12,8	
Magallanes	137,1	0,2	73,9	22,3	34,4	6,2
Metropolitana	2.885,2	14,9	1.818,8	305,5	697,2	48,9
Los Ríos	118,8	1,0	11,3	85,0	21,4	0,0
Arica y Parinacota	37,8	0,1	14,2	15,5	7,8	0,1
Otras	182,5	2,0	159,3	9,4	11,5	0,3

Fuente: Elaborado por el INE sobre la base de información del Servicio Nacional de Aduanas

COYUNTURA ECONÓMICA REGIONAL TRIMESTRE ABRIL-JUNIO DE 2011

En el siguiente cuadro se presenta un resumen del comportamiento de la actividad económica regional, del mercado del trabajo y de las exportaciones en las distintas regiones, así como en el conjunto del país.

Región	INACER (1)	Total Ocupados (2)	Total Desocupados (3)	Tasa de desocupación (4)	Exportación (5)
Arica y Parinacota	6,2	78,3	6,2	7,3	0,5
Tarapacá	2,9	150,3	7,4	4,7	3,9
Antofagasta	-4,2	254,8	16,1	5,9	1.664,1
Atacama	15,9	122,9	6,5	5,0	552,0
Coquimbo	7,0	301,1	27,7	8,4	441,9
Valparaíso	8,3	763,9	69,5	8,3	331,0
Metropolitana	-	3.185,8	239,1	7,0	845,0
O'Higgins	6,5	372,3	25,6	6,4	104,8
Maule	8,0	393,7	32,5	7,6	115,6
Biobío	21,8	839,0	75,2	8,2	553,5
La Araucanía	3,4	396,3	34,9	8,1	44,0
Los Ríos	3,3	146,6	13,1	8,2	-1,3
Los Lagos	-4,4	349,4	18,1	4,9	154,8
Aisén	21,2	52,9	2,2	4,0	26,0
Magallanes	-6,7	75,5	2,9	3,7	11,2
País	6,8 *	7.482,9	577,0	7,2	4.868,7 **

* BCCH, Variación en doce meses del Índice Mensual de Actividad Económica

** Incluye el ítem Otras exportaciones

(1) INE, Tasa de variación porcentual respecto de igual trimestre año anterior.

(2) INE, Nueva Encuesta Nacional de Empleo, Total ocupados

(3) INE, Nueva Encuesta Nacional de Empleo, Total desocupados

(4) INE, Nueva Encuesta Nacional de Empleo, Porcentaje.

(5) Servicio Nacional de Aduanas, Variación en millones de dólares corriente respecto de igual trimestre año anterior.

* Banco Central de Chile, Variación en doce meses del Indicador Trimestralizado de Actividad Económica trimestral

** Incluye el ítem Otras exportaciones.

III. EVOLUCIÓN ECONÓMICA REGIONAL TRIMESTRE ABRIL-JUNIO DE 2011

Región de Arica y Parinacota Perfil de la Dinámica Económica Regional

Ocupados (Miles de Personas)			Actividad (Índice 2003=100)			Exportaciones (Millones de dólares)		
Abr-Jun 2010	Abr-Jun 2011	↓	Abr-Jun 2010	Abr-Jun 2011	↑	Abr-Jun 2010	Abr-Jun 2011	↑
80,99	78,34		113,0	120,0		37,4	37,8	

INACER	
SECTOR	Variación igual trimestre año anterior
Silvoagropecuario	→
Pesca	↑
Minería	↑
Industria Manufacturera	↑
Electricidad, Gas y Agua	↑
Construcción	↓
Comercio, Restaurantes y Hoteles	↑
Transporte y Comunicaciones	↑
Servicios Financieros y Empresariales	↓
Propiedad de la Vivienda	↑
Servicios Sociales, Personales y Comunes	↑

INACER

Arica y Parinacota: Variación del INACER

Año	Trimestre	Índice 2003=100	Variación 12 meses	Var. Acumulada 12 meses
2009	abr - jun ^{/1}	106,9
	jul - sep ^{/1}	121,9
	oct - dic ^{/1}	121,0
2010	ene - mar ^{/1}	107,0	8,3	8,3
	abr - jun ^{/P}	113,0	5,7	7,0
	jul - sep ^{/P}	130,2	6,8	6,9
	oct - dic ^{/P}	122,6	1,3	5,4
2011	ene - mar ^{/P}	112,5	5,2	5,2
	abr - jun ^{/P}	120,0	6,2	5,7

^{/1} Datos referenciales

^{/P} Datos provisionales

Fuente: INE

El INACER registró un valor de 120,0 para el segundo trimestre de 2011. Durante este período, los sectores económicos que mayor incidencia tuvieron en la dinámica positiva de la actividad regional fueron; Transporte y Comunicaciones, dado un positivo desempeño de Comunicaciones y, Servicios conexos al transporte; Pesca, por su extraordinario incremento en la producción, tanto industrial como artesanal; Industria Manufacturera por el crecimiento de la Industria pesquera, la Fabricación de equipos de transporte y, la fabricación de productos metálicos. Asimismo, Comercio, Restaurantes y Hoteles por el aumento de las ventas en los comercios mayorista y minorista y, restaurantes y hoteles; Servicios Sociales, Personales y Comunales, a través del aumento en la dotación de personal de la administración pública. La minería, debe su mayor incidencia al incremento en la producción de la minería no metálica; Propiedad de viviendas

En el período abril-junio de 2011, las exportaciones regionales presentaron un aumento de 1,2%, equivalente a 0,5 millones de dólares, respecto a igual período del año anterior. La dinámica económica en tanto, presentó un incremento de 6,2% en el Indicador de Actividad Económica Regional (INACER). Mientras que el número de ocupados en el segundo trimestre 2011, alcanzó a 78.340 personas.

da aportó con su aumento en el stocks de viviendas y; por último el sector Electricidad, Gas y Agua debe su incidencia positiva al aumento de los subsectores electricidad y agua.

Arica y Parinacota: Indicador de Actividad Económica Regional

(Tasa de variación respecto de igual trimestre año anterior)

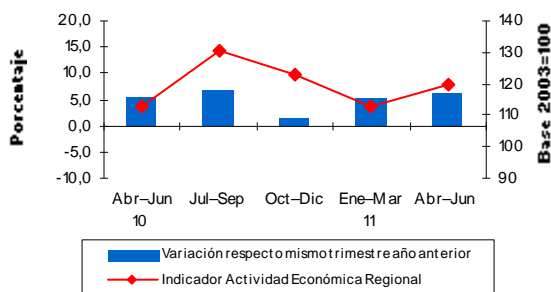

Fuente: INE

Al contrario, registraron incidencias negativas, en el período de análisis, los sectores Servicios Financieros y Empresariales, por la disminución de los servicios inmobiliarios y empresariales, respectivamente. Construcción por su parte, presentó disminuciones mediante las caídas en la edificación no habitacional y, la menor inversión en las obras de ingeniería y; también el sector Silvoagropecuario, se contrajo a causa de las mermas pecuaria y agrícola, respectivamente.

EMPLEO

Arica y Parinacota: Población por período según situación en la Fuerza de Trabajo (Miles de personas y Variaciones)

Región y período	Población de 15 años y más							
	Total	Fuerza de Trabajo			Fuera de la Fuerza de Trabajo			
		Total	Ocupados	Desocupados	Total	Cesantes	Buscan trab primera vez	
ARICA Y PARINACOTA								
AMJ 2010	141,14	86,87	80,99	5,88	5,54	0,34	54,27	
AMJ 2011	140,13	84,55	78,34	6,21	5,89	0,31	55,58	
Var. AMJ 11/10	%	-0,7	-2,7	-3,3	5,7	6,4	-6,5	2,4
	En miles	-1,01	-2,32	-2,65	0,33	0,35	-0,02	1,31

Fuente: INE, Nueva Encuesta Nacional de Empleo

ocupados en la región alcanzó 78.340 en el período de referencia; en relación al análisis de género en esa categoría, los hombres sumaron 44.700 personas, mientras que las mujeres ocupadas fueron 33.640. En tanto, el número de desocupados regionales alcanzó a 6.210 personas, de los cuales 3.050 corresponden a hombres y 3.160 a mujeres. La población desocupada en tanto, la componen 94,9% cesantes y 5,1%, individuos que buscan trabajo por primera vez.

Arica y Parinacota: Mercado Laboral (Trimestre Abril-Junio de 2011)

	Fuerza de Trabajo var. 12 meses (%)	Ocupados var. 12 meses (%)	Tasa Desocupación (%)	Tasa Cesantía (%)
Totales	-2,7	-3,3	7,3	7,0
Hombres	-2,7	-3,3	6,4	6,1
Mujeres	-2,6	-3,2	8,6	8,1

Fuente: INE, Nueva Encuesta Nacional de Empleo

La tasa de desocupación regional en el período de análisis alcanzó a 7,3%, siendo superior en 0,1 puntos porcentuales a la tasa de desocupación nacional.

Arica y Parinacota: Ocupados según Rama de Actividad (Miles de personas)

Rama de actividad	2010			2011	
	Abr-Jun	Jul-Sept	Oct-Dic	Ene-Mar	Abr-Jun
Total	80,99	79,93	79,24	77,33	78,34
Agricultura, ganadería, caza y silvicultura	8,91	9,33	8,81	8,84	9,34
Pesca	1,09	0,79	0,61	0,77	0,78
Explotación de minas y canteras	3,91	3,86	5,60	5,11	4,79
Industrias manufactureras	7,13	5,91	5,26	5,25	7,03
Suministro de electricidad, gas y agua	0,62	0,63	0,65	0,51	0,54
Construcción	4,38	3,74	4,22	4,29	3,75
Comercio al por mayor y al por menor; reparación de vehículos automotores, motocicletas, efectos personales y enseres domésticos	17,29	15,63	16,38	14,59	13,80
Hoteles y restaurantes	4,08	4,51	5,05	4,81	4,36
Transporte, almacenamiento y comunicaciones	8,48	8,58	7,27	7,32	8,26
Intermediación financiera	0,77	0,80	0,80	0,84	0,59
Actividades inmobiliarias, empresariales y de alquiler	3,05	3,67	2,34	3,26	3,49
Administración pública y defensa; planes de seguridad social de afiliación obligatoria	5,78	5,81	6,21	5,83	5,68
Enseñanza	6,74	7,39	6,29	5,93	6,59
Servicios sociales y de salud	2,45	3,44	3,65	3,62	3,31
Otras actividades de servicios comunitarios, sociales y personales	2,65	2,35	3,01	3,47	2,86
Hogares privados con servicio doméstico	3,67	3,48	3,09	2,89	3,18
Organizaciones y órganos extraterritoriales	0,00	0,00	0,00	0,00	0,00

Fuente: INE, Nueva Encuesta Nacional de Empleo

En el trimestre abril-junio de 2011 la estructura ocupacional según rama de actividad la lideró Comercio al por Mayor, al por Menor y Reparaciones de Vehículos automotores, motocicletas, efectos personales y enseres domésticos, con 17,6%, seguido por Agricultura, Ganadería, Caza y Silvicultura 11,9%; Transporte, Almacenamiento y Comunicaciones, con 10,5%; Industria Manufacturera que aportó 9,0%; Enseñanza 8,4% y; Administración Pública y Defensa, Planes de Seguridad Social de Afiliación obligatoria con 7,3% , del total de ocupados en la región.

El número de Ocupados en la región presentó una dinámica decreciente en la generación de puestos de trabajo siendo esta 2.650 personas menos que en el 2010, Los sectores que aportaron mayor número de trabajadores a la generación de puestos de trabajo fueron: Explotación de Minas y Canteras 870; Servicios Sociales y de Salud 860; Actividades inmobiliarias, empresariales y de alquiler 440; Agricultura, ganadería, caza y silvicultura 430; Hoteles y Restaurantes 280; Otras actividades de servicios comunitarios, sociales y personales 210.

No obstante, los sectores económicos que disminuyeron su cantidad de ocupados fueron: Comercio al por mayor y al por menor; reparación de vehículos automotores, motocicletas, efectos personales y enseres domésticos, 3.490; Construcción 620; Hogares privados con servicio doméstico 490; Pesca 310; Transporte, almacenamiento y comunicaciones con 220; Intermediación financiera 180; Enseñanza 150; Industria manufactureras 100; Suministro de electricidad, gas y agua y Administración pública y defensa, planes de seguridad social de afiliación obligatoria, 90, respectivamente.

En tanto, en el período de análisis, los ocupados según categoría ocupacional fueron: Asalariados, 51.390 (65,6%); Cuenta Propia, 17.900 personas (22,8%); Empleadores con 3.700 (4,7%); Familiar No Remunerado, 3.570 (4,6%) y; Personal de Servicio 1.780 personas (2,3%), respectivamente.

vamente.

Arica y Parinacota: Ocupados según Categoría Ocupacional (Miles de personas)

Categoría Ocupacional	2010			2011	
	Abr-Jun	Jul-Sep	Oct-Dic	Ene-Mar	Abr-Jun
Total	80,99	79,93	79,24	77,33	78,34
Empleadores	4,54	4,94	4,15	3,51	3,70
Cuenta Propia	18,83	18,51	17,85	19,12	17,90
Asalariado	51,85	50,58	52,07	49,43	51,39
Personal de Servicio	2,27	2,34	1,94	1,78	1,78
Familiar no Remunerado	3,49	3,57	3,23	3,49	3,57

Fuente: INE, Nueva Encuesta Nacional de Empleo

Comparando los ocupados según Categoría ocupacional del período con respecto al 2010, la mayoría presentó caídas, a excepción de Familiar no remunerado. Así tenemos que los empleadores disminuyeron 840, Cuenta Propia 940, Asalariados 470 y, Personal de servicio 480 puestos de trabajo, respectivamente. En tanto, Familiar no remunerado aportó 80 trabajadores, en el período de análisis.

En cuanto a la evolución del Mercado Laboral - del trimestre, la Fuerza de Trabajo regional estimada disminuyó en 2320 (2,7%), personas, correspondiendo a menos 1.320 hombres y 1.000 mujeres, con relación al trimestre abril - junio 2010.

Por su parte, la tasa de Desocupación regional del trimestre en análisis fue de 7,3%, siendo para los hombres 6,4% y mujeres 8,6%.

EXPORTACIONES

Acerca del comercio internacional, el valor de las exportaciones regionales alcanzó 37,8 millones de dólares, registrándose un incremento de 1,2%, equivalente a 0,5 millones de dólares, con relación a igual trimestre del año anterior.

Según rama de actividad económica, el sector Industria fue el más destacable, con una partici-

pación del 95,4% del total exportado a través de la región (36,1 millones de dólares), representando un aumento de 4,7%, equivalente a 1,6 millones de dólares. La mayor contribución a ese sector lo registró el subsector Productos químicos básicos con 23,3 millones de dólares, constituyendo el 61,6%, de las exportaciones regionales.

**Arica y Parinacota:
Valor de las Exportaciones
según Rama de Actividad
(Millones de Dólares Corrientes)**

Rama de actividad	2010			2011	
	Abr-Jun	Jul-Sep	Oct-Dic	Ene-Mar	Abr-Jun
Total Exportaciones	37,4	37,4	32,7	28,4	37,8
Minería	0,3	0,5	0,4	0,5	0,4
Cobre y Hierro	0,0	0,0	0,0	0,0	0,0
Resto Minería	0,3	0,5	0,4	0,5	0,4
Industria	34,5	36,5	31,8	26,9	36,1
Alimentos	13,6	9,9	4,5	3,6	6,9
Prod. Quím. Básico	15,5	20,8	21,1	18,5	23,3
R. Petróleo y P. Der	0,1	0,1	0,1	0,1	0,1
Resto Industria	5,2	5,6	6,1	4,7	5,7
Resto Exportaciones	2,7	0,4	0,5	1,0	1,4

Fuente: Elaborado por el INE en base a información del Servicio Nacional de Aduanas

Minería en tanto, aportó 0,4 millones de dólares (0,9%), al total de las exportaciones de la región, aumentando 0,1 millones de dólares en comparación al segundo trimestre de 2010.

Las exportaciones tuvieron como principales destino Asia y Oceanía, con una participación de 41,0% (15,5 millones de dólares); América 37,4% (14,2 millones de dólares) y; Europa 20,8% (7,8 millones de dólares), respectivamente, del valor total de las remesas regionales. Los envíos a Asia y Oceanía aumentaron 30,1% (3,6 millones de dólares); hacia América el incremento fue 21,8% (2,5 millones de dólares) y; a África 0,1 millones de dólares. No obstante, las exportaciones a Europa disminuyeron 42,9%,

equivalente a 5,9 millones de dólares.

Dentro del continente Americano, se destacaron los envíos a América del Sur, por 9,8 millones de dólares, representando el 26,0% del total exportado en el período, que implicó un aumento de 2,5 millones de dólares respecto de 2010.

**Arica y Parinacota:
Valor de las Exportaciones
según Zona Geográfica
(Millones de Dólares Corrientes)**

Continente	Zona	2010			2011	
		Abr-Jun	Jul-Sep	Oct-Dic	Ene-Mar	Abr-Jun
Total		37,4	37,4	32,7	28,4	37,8
África	África	0,0	0,1	0,2	0,3	0,1
	América Central y El Caribe	0,2	0,3	0,2	0,3	0,4
América	América del Norte	4,1	4,0	4,2	3,7	3,9
	América del Sur	7,4	9,3	9,2	7,5	9,8
Asia y Oceanía	Asia y Oceanía	11,9	14,5	13,6	13,2	15,5
Europa	Eurozona	13,7	9,2	5,2	3,5	7,8
	Otros países Europeos	0,0	0,0	0,0	0,0	0,1
Otros	Otros	0,0	0,1	0,1	0,1	0,1

Fuente: Elaborado por el INE en base a información del Servicio Nacional de Aduanas

Región de Tarapacá Perfil de la Dinámica Económica Regional

Ocupados (Miles de Personas)			Actividad (Índice 2003=100)			Exportaciones (Millones de dólares)		
Abr-Jun 2010	Abr-Jun 2011	↗	Abr-Jun 2010	Abr-Jun 2011	↗	Abr-Jun 2010	Abr-Jun 2011	↗
145,28	150,26		138,6	142,5		1.169,2	1.173,2	

INACER	
SECTOR	Variación igual trimestre año anterior
Silvoagropecuario	-
Pesca	↘
Minería	↗
Industria Manufacturera	↗
Electricidad, Gas y Agua	↘
Construcción	↘
Comercio, Restaurantes y Hoteles	↗
Transporte y Comunicaciones	↘
Servicios Financieros y Empresariales	↗
Propiedad de la Vivienda	↗
Servicios Sociales, Personales y Comunitarios	↗

Para el periodo abril-junio de 2011, la actividad económica de la Región de Tarapacá (INACER) mostró una dinámica positiva creciendo 2,9% en comparación con el mismo periodo del año 2010. De igual modo, en el empleo, el número de ocupados mostró un aumento de 3,4% alcanzando una cifra de 150.260 personas. En tanto, las exportaciones de la región registraron un leve aumento de 0,3%, debido al crecimiento de Minería, pese a la caída de Industria.

INACER

Para el segundo trimestre de 2011, el indicador de actividad económica regional fue de 142,5. Esta alza fue impulsada por Comercio, Restaurantes y Hoteles; Industria Manufacturera; Servicios Financieros; Minería; Servicios Sociales; Personales y Comunitarios y Propiedad de Vivienda.

Tarapacá Variación del INACER

Año	Trimestre	Índice 2003=100	Variación 12 meses	Var. Acumulada 12 meses
2009	abr - jun ¹	134,0
	jul - sep ¹	125,6
	oct - dic ¹	140,7
2010	ene - mar ¹	137,3	4,6	4,6
	abr - jun ^P	138,6	3,4	4,0
	jul - sep ^P	137,3	9,3	5,7
	oct - dic ^P	140,3	-0,3	4,1
2011	ene - mar ^P	137,7	0,3	0,3
	abr - jun ^P	142,5	2,9	1,6

¹ Datos referenciales

^P Datos provisionales

Fuente: INE

Comercio, Restaurantes y Hoteles mantuvo el crecimiento registrado en trimestres anteriores, producto fundamentalmente por las operaciones del Comercio Minorista que presentó un alza en su actividad debido principalmente al incremento de las ventas reales de supermercados, de grandes tiendas, de materiales de construcción y de la división de mantenimiento y reparación de vehículos. Hoteles y Restaurantes, también presentó una dinámica positiva, producto del aumento de las ventas en los Restaurantes y de las pernoctaciones en Hoteles.

La Industria Manufacturera de la región creció este trimestre, debido principalmente al aumento de la demanda sobre el sector; el mayor

aporte lo entregó la producción de la Industria Pesquera, seguido por Fabricación de Productos del Plástico; Fabricación de Otros Productos Químicos; Elaboración de Sustancias Químicas Básicas y Fabricación de Maquinaria de Equipos Eléctricos y no Eléctricos. El resto de los subsectores también crecieron, pero en menor medida.

El Servicios Financieros y Empresariales, registró un crecimiento debido a la dinámica expansiva de todos sus subsectores. La subdivisión que más incidió sobre el aumento de la actividad económica del sector fue Servicios Empresariales, seguido por Intermediación Financiera que registró alza en las colocaciones, depósitos y captaciones bancarias.

La industria minera de la región presentó una recuperación este trimestre, después de un año de caídas. Esta situación fue impulsada por el aumento de la actividad minera no metálica. En cambio, la minería metálica registró un leve descenso, provocado por una caída en la producción de cobre en la región.

Los Servicios Personales y Comunales han registrado una mejora en su actividad, impulsado principalmente por los crecimientos de los subsectores de Otros Servicios, Servicios de Salud y Administración Pública.

El sector Propiedad de la Vivienda presentó un crecimiento respecto al mismo trimestre de 2010, debido al incremento en el stock de viviendas terminadas en la región.

El sector Construcción registró un descenso en su dinámica debido principalmente a la menor inversión en Obras de Ingeniería. Un comportamiento contrario presentaron los subsectores de Edificación Habitacional y No Habitacional quienes mostraron aumentos en la superficie total autorizada.

La actividad pesquera en la región decreció respecto al mismo trimestre de 2010, producto de la caída de la Pesca Industrial, acentuado por la menor captura del jurel, pese al aumento, en ese sentido, de la anchoveta. También cayó el movimiento de la pesca artesanal y de extracción de algas.

El índice del sector Transporte y Comunicaciones incidió negativamente debido a la contrac-

ción mostrado por el subsector de Servicios Conexos, explicado por la caída de la actividad portuaria. De igual manera, también cae el número de vehículos que prestan servicios al subsector de Pasajeros Terrestres. Aunque no lograron revertir el descenso del sector, las actividades de las subdivisiones de Carga Terrestre y Comunicaciones aportaron positivamente, debido al aumento anual de los servicios de carga de camiones y la facturación de los servicios telefónicos.

Por último, el sector de Electricidad, Gas y Agua disminuyó este trimestre respecto al mismo periodo del año anterior, explicado por comportamiento retraído del subsector Electricidad.

Tarapacá: Índice de Actividad Económica Regional

(Tasa de variación respecto de igual trimestre año anterior)

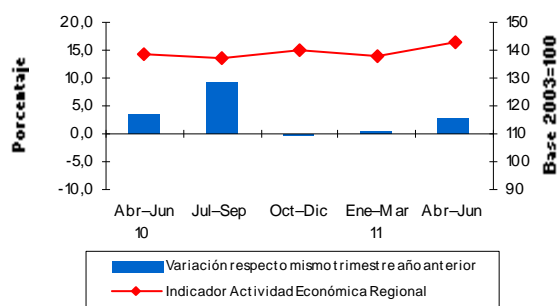

Fuente: INE

EMPLEO

Para el trimestre abril-junio de 2011, la fuerza de trabajo estuvo conformada por 157.660 personas, creciendo 2,0% respecto al mismo trimestre móvil anterior de 2010. Las personas en situación de ocupados contabilizaron 150.260 trabajadores, un 3,4% más que en el mismo trimestre al año anterior.

Por otro lado, los desocupados en la región alcanzaron 7.400 personas, bajando respecto al mismo trimestre de 2010 un 20,1%. Del total de desocupados el 89,0% correspondió a la categoría de cesantes.

Tarapacá:
Población por período según situación en
la Fuerza de Trabajo
(Miles de personas y Variaciones)

Región y período	Población de 15 años y más							
	Total	Fuerza de Trabajo			Desocupados		Fuera de la Fuerza de Trabajo	
		Total	Ocupados	Total	Cesantes	Buscan trab. primera vez		
TARAPACÁ								
AMJ 2010	236,66	154,54	145,28	9,26	8,03	1,24	82,12	
AMJ 2011	243,29	157,66	150,26	7,40	6,58	0,81	85,63	
Var. AMJ 11/10	%	2,8	2,0	3,4	-20,2	-18,0	-34,3	4,3
	En miles	6,62	3,12	4,99	-1,87	-1,45	-0,42	3,51

Fuente: INE, Nueva Encuesta Nacional de Empleo

A un 4,7% alcanzó la tasa de desocupación en la región de Tarapacá, 2,5 puntos porcentuales debajo de la tasa país. Mientras tanto, la tasa de desocupación masculina anotó 3,4% durante este periodo, y la femenina registró una tasa 6,6%. Por otro lado, la tasa de cesantía en la región fue de 4,2%, donde los hombres cesantes alcanzaron el 3,0% y de mujeres 6,0%.

Tarapacá:
Mercado Laboral
(Trimestre Abril-Junio de 2011)

	Fuerza de Trabajo var. 12 meses (%)	Ocupados var. 12 meses (%)	Tasa Desocupación (%)	Tasa Cesantía (%)
Totales	2,0	3,4	4,7	4,2
Hombres	2,0	3,9	3,4	3,0
Mujeres	2,0	2,7	6,6	6,0

Fuente: INE, Nueva Encuesta Nacional de Empleo

El sector de comercio al por mayor y al por menor se llevó gran parte de las plazas de los ocupados en la región durante el trimestre abril-junio, alcanzando una cifra de 36.670 personas, reuniendo el 24,4% del total de ocupados, cuya variación en doce meses fue de 10,2%, traduciendo en un aumento de 3.410 trabajadores. El siguiente sector que concentró más personas ocupadas, según rama de actividad fue Construcción, contabilizando 12.680 personas alcanzando el 8,4% del total. Sin embargo, la variación anual mostró una caída de 3,8%, es decir 500 personas dejaron de trabajar en el sector

este trimestre respecto al mismo período del año anterior. La ocupación de la actividad de explotación de minas y canteras creció en 27,9% respecto a igual trimestre de 2010, lo que se traduce en un aumento de 2.740 personas.

Tarapacá:
Ocupados según Rama de Actividad
(Miles de personas)

Rama de actividad	2010			2011	
	Abr-Jun	Jul-Sept	Oct-Dic	Ene-Mar	Abr-Jun
Total	145,28	147,81	143,03	147,32	150,26
Agricultura, ganadería, caza y silvicultura	8,95	10,18	9,72	9,43	7,32
Pesca	3,50	2,99	3,98	3,13	5,08
Explotación de minas y canteras	9,83	9,90	10,10	12,95	12,57
Industrias manufactureras	10,70	11,86	10,02	9,91	9,63
Suministro de electricidad, gas y agua	0,31	0,38	0,56	0,13	0,26
Construcción	13,18	13,22	13,76	14,41	12,68
Comercio al por mayor y al por menor; reparación de vehículos automotores, motocicletas, efectos personales y enseres domésticos	33,26	32,97	31,78	33,10	36,67
Hoteles y restaurantes	9,46	7,43	5,42	8,51	4,91
Transporte, almacenamiento y comunicaciones	11,80	11,24	14,99	13,61	11,69
Intermediación financiera	1,55	1,67	1,83	1,66	1,63
Actividades inmobiliarias, empresariales y de alquiler	8,71	7,46	7,38	7,70	7,37
Administración pública y defensa; planes de seguridad social de afiliación obligatoria	9,80	8,18	9,13	8,35	9,80
Enseñanza	10,39	11,63	11,22	8,40	12,06
Servicios sociales y de salud	3,67	5,82	3,98	4,99	4,27
Otras actividades de servicios comunitarios, sociales y personales	3,99	5,58	4,00	5,17	7,67
Hogares privados con servicio doméstico	6,18	7,31	4,87	5,87	6,65
Organizaciones y órganos extraterritoriales	0,00	0,00	0,28	0,00	0,00

Fuente: INE, Nueva Encuesta Nacional de Empleo

Si bien se registró un aumento de personas ocupadas en Tarapacá, la categoría de Asalariados, la más importante de la estructura ocupacional en la región, presentó una leve baja de 0,7% respecto al mismo trimestre del año anterior, es decir, 640 personas dejaron de pertenecer a dicha categoría durante un año. Otro estrato ocupacional que sufrió un descenso anual fue el de Empleadores, donde se perdieron 1.570 plazas, traduciendo en un decrecimiento de 16,9% desde el segundo trimestre de 2010. También cayó la categoría ocupacional de Personal de Servicios (-16,9%) y Familiar no Remunerado (-25,9%). Sin embargo, la división de Cuenta Propia, que representó el 30,5% del total de ocupados este trimestre, mostró un aumento de 24,1%, que corresponde a 8.910 personas que ingresaron a dicha categoría desde el mismo trimestre del año anterior.

Tarapacá: Ocupados según Categoría Ocupacional (Miles de personas)

Categoría Ocupacional	2010			2011	
	Abr-Jun	Jul-Sep	Oct-Dic	Ene-Mar	Abr-Jun
Total	145,28	147,81	143,03	147,32	150,26
Empleadores	9,29	10,62	8,90	8,45	7,72
Cuenta Propia	36,99	40,32	40,68	43,84	45,90
Asalariado	91,01	88,40	88,61	88,37	90,37
Personal de Servicio	4,09	2,80	2,05	2,34	3,40
Familiar no Remunerado	3,89	5,67	2,79	4,32	2,88

Fuente: INE, Nueva Encuesta Nacional de Empleo

Tarapacá: Valor de las Exportaciones según Zona Geográfica (Millones de Dólares Corrientes)

Continente	Zona	2010			2011	
		Abr-Jun	Jul-Sep	Oct-Dic	Ene-Mar	Abr-Jun
Total		1.169,2	1.203,0	1.221,4	842,9	1.173,2
África	África					
	América Central y El Caribe	1,0	0,1	0,0	0,6	0,7
América	América del Norte	54,1	32,8	44,1	43,8	71,4
	América del Sur	94,1	92,2	59,5	23,0	70,7
Asia y Oceanía	Asia y Oceanía	903,0	890,6	974,9	575,6	804,6
Europa	Eurozona	112,6	179,5	141,4	187,8	219,7
	Otros países Europeos	0,9	7,4	0,7	11,5	4,7
Otros	Otros	3,6	0,6	0,8	0,5	1,2

Fuente: Elaborado por el INE en base a información del Servicio Nacional de Aduanas

EXPORTACIONES

Para el segundo trimestre las exportaciones de la región alcanzaron un valor total de US\$1.173,2 millones, creciendo levemente 0,3% respecto al mismo trimestre del año anterior.

Tarapacá: Valor de las Exportaciones según Rama de Actividad (Millones de Dólares Corrientes)

Rama de actividad	2010			2011	
	Abr-Jun	Jul-Sep	Oct-Dic	Ene-Mar	Abr-Jun
Total Exportaciones	1.169,2	1.203,0	1.221,4	842,9	1.173,2
Minería	1.085,4	1.153,5	1.179,2	766,8	1.092,6
Cobre y Hierro	1.020,5	1.080,3	1.115,9	681,8	1.019,7
Resto Minería Metálica	4,9	0,3	0,4	0,5	0,5
Resto Minería	60,0	72,9	62,9	84,4	72,4
Industria	81,8	48,1	39,8	72,4	78,3
Alimentos	57,6	36,2	23,5	60,6	42,4
Mat. de Transporte	7,3	0,2	0,1	0,7	27,4
Resto Industria	16,9	11,6	16,1	11,1	8,5
Resto Exportaciones	2,0	1,5	2,4	3,7	2,3

Fuente: Elaborado por el INE en base a información del Servicio Nacional de Aduanas

Las exportaciones mineras crecieron 0,66% en 12 meses, debido principalmente al mayor envío del sector Resto Minería, el cual aumentó el monto del valor de las remesas en US\$12,4 millones, sin embargo las exportaciones industriales registraron una caída de 4,3% arrastrado por los decrecimientos de Alimentos y Resto de Industria.

Las exportaciones a Asia y Oceanía, llegaron a representar el 68,6% del total de los remesas enviadas al exterior, decreciendo 10,9% en 12 meses, debido principalmente a la caída en 12,3% de las exportaciones de cobre, las cuales fueron valorizadas en US\$736,5 millones, representando el 91,5% de los envíos a la zona. China fue el principal importador de cobre, recibiendo 41,8% del total de las remesas del metal, seguido por Japón y la India.

El segundo destino de las ventas realizadas por la Región de Tarapacá hacia el exterior fue Europa, que mostró un fuerte crecimiento de 97,8%, contabilizando US\$ 224,4 millones el trimestre abril-junio de 2011, de los cuales el 22,7% llegaron a Alemania, donde el cobre fue el principal producto exportado a dicho país. Los siguientes destinos europeos de las exportaciones de la región fueron España, seguido por Holanda, Italia y Francia, donde el producto destacado fue el cobre.

Las exportaciones este trimestre hacia América alcanzaron una cifra de US\$142,9 millones. El cobre, representó el 59,8% del total de los envíos, seguido por los minerales no metálicos con el 34,1%. El principal destino de las exportaciones en América fue Estados Unidos, con una participación de 46,9% del total enviados a la zona, alcanzando una suma de US\$67,1 millones, de los cuales el 59,4% correspondió a cobre y 39,7% a minerales no metálicos. Los envíos a Brasil bajó un 5,3% en comparación al mismo periodo del año anterior, contabilizando US\$46,1 millones, donde el principal producto fue el cobre.

Región de Antofagasta Perfil de la Dinámica Económica Regional

Ocupados (Miles de Personas)		➔	Actividad (Índice 2003=100)		➡	Exportaciones (Millones de dólares)		↗
Abr-Jun 2010	Abr-Jun 2011		Abr-Jun 2010	Abr-Jun 2011		Abr-Jun 2010	Abr-Jun 2011	
254,28	254,76		128,1	122,7		5.777,2	7.441,3	

INACER	
SECTOR	Variación igual trimestre año anterior
Silvoagropecuario	-
Pesca	➡
Minería	➡
Industria Manufacturera	➡
Electricidad, Gas y Agua	↗
Construcción	➡
Comercio, Restaurantes y Hoteles	↗
Transporte y Comunicaciones	➔
Servicios Financieros y Empresariales	↗
Propiedad de la Vivienda	↗
Servicios Sociales, Personales y Comunales	➡

En el segundo trimestre de 2011, las exportaciones de la región presentaron un aumento de 28,8% respecto al mismo trimestre de 2010. Por otra parte, el Índice de Actividad Económica Regional (INACER), registro una dinámica decreciente en el período de análisis, anotando una disminución de 4,2%. Mientras que el número de ocupados de la región se mantuvo en un nivel similar al presentado en el segundo trimestre de 2010.

INACER

El Indicador de Actividad Económica Regional, INACER de Antofagasta, en cifras provisorias para el segundo trimestre de 2011 se ubicó en 122,7; registrando un decrecimiento de 4,2% respecto a igual período del año anterior.

En esta oportunidad, de los diez sectores económicos que componen este indicador, cinco registraron un decrecimiento, siendo el sector Minería el de mayor incidencia negativa, explicada fundamentalmente, por la menor producción de cobre. Los restantes sectores que mostraron una desaceleración en orden de relevancia fueron: Construcción; Industria manufacturera; Pesca, y Servicios Personales, Sociales y Comunales.

Antofagasta: Variación del INACER

Año	Trimestre	Índice 2003=100	Variación 12 meses	Var. Acumulada 12 meses
2009	abr - jun ¹	123,1
	jul - sep ¹	124,8
	oct - dic ¹	131,4
2010	ene - mar ¹	122,5	4,0	4,0
	abr - jun ^P	128,1	4,1	4,0
	jul - sep ^P	124,7	-0,1	2,6
	oct - dic ^P	129,0	-1,8	1,4
2011	ene - mar ^P	117,5	-4,1	-4,1
	abr - jun ^P	122,7	-4,2	-4,1

¹ Datos referenciales

^P Datos provisionales

Fuente: INE

El sector Minería presentó una desaceleración por cuarto trimestre consecutivo, cifra influenciada, principalmente, por la baja en la producción de minería metálica, específicamente en cobre, en un escenario de paralizaciones por huelgas de trabajadores, un black out energético

co, fallas de equipos de molienda y problemas asociados a la ley del mineral. Los otros productos metálicos mostraron incrementos en su explotación, por mayores recuperaciones de estos minerales en el proceso productivo de cobre.

La disminución registrada en la actividad del sector Construcción respecto al mismo trimestre del año anterior, se explicó por cada uno de los subsectores que lo componen. Se registró una disminución en los metros cuadrados autorizados en Edificación habitacional y no habitacional y una reducción de inversión en Obras de ingeniería pública, siendo esta última la de mayor incidencia negativa en la variación del indicador sectorial.

Antofagasta:
Indicador de Actividad Económica Regional
(Tasa de variación respecto de igual trimestre año anterior)

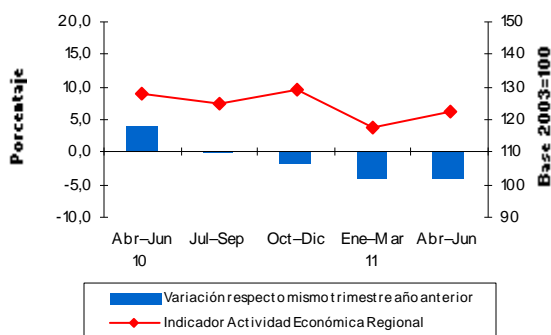

Fuente: INE

Industria Manufacturera presentó una dinámica negativa en doce meses. Seis de los dieciséis subsectores que componen este sector explicaron este resultado. La baja en la fabricación de maquinaria y equipo eléctrico sumado a la fabricación de otros productos minerales no metálicos (como el cemento y la cal) y la menor producción de harina de pescado fueron los subsectores que más incidieron negativamente en el resultado del sector. Otros subsectores que también influyeron negativamente en orden de importancia fueron: Fabricación de productos de refinación de petróleo, Fabricación

de productos metálicos de uso estructural y Producción de carnes y productos cárnicos.

El sector Pesca, presentó un decrecimiento en el desembarque industrial al comparar con igual periodo de 2010, explicado por una menor captura de los recursos jurel y caballa. El subsector Algas también presentó una caída en la recolección de todos sus productos. El desembarque artesanal mostró un aumento de su actividad económica, asociado a la mayor disponibilidad de especies, destacando la participación porcentual del recurso anchoveta, seguido del recurso pulpo.

Por otra parte, después de cuatro trimestres con resultados negativos el sector de Electricidad, Gas y Agua, registró una variación positiva, explicada por todos los subsectores. En Electricidad, la generación presentó una incidencia positiva que determinó el resultado de la actividad, junto con el subsector Agua, explicado éste por el mayor consumo.

Otros sectores que también registraron variaciones positivas en el trimestre de análisis fueron los sectores de Comercio, Restaurantes y Hoteles y Servicios Financieros y Empresariales. El primero como resultado del destacado crecimiento de comercio minorista y mayorista y en el subsector Restaurantes y hoteles producto del aumento en las ventas de los restaurantes y un mayor número de pernoctaciones en los hoteles de la región; el segundo justificado por el crecimiento de Servicios inmobiliarios, con una alta demanda en la Región, seguido de Servicios Empresariales.

EMPLEO

En el trimestre móvil abril - junio de 2011, la fuerza de trabajo a nivel regional se estimó en 270.870 personas, desagregada en 177.590 hombres (65,6%) y 93.280 mujeres (34,4%), lo que significó una disminución de 0,8% en la fuerza de trabajo total respecto al trimestre abril-junio de 2010, lo que significó 2.270 personas menos dentro del mercado laboral.

Antofagasta: Población por período según situación en la Fuerza de Trabajo. (Miles de personas y Variaciones)

Región y período	Población de 15 años y más							
	Total	Fuerza de Trabajo					Fuera de la Fuerza de Trabajo	
		Total	Ocupados	Desocupados				
				Total	Cesantes	Buscan trab primera vez		
ANTOFAGASTA								
AMJ 2010	434,66	273,14	254,28	18,87	17,51	1,36	161,52	
AMJ 2011	443,07	270,87	254,76	16,11	14,65	1,46	172,21	
Var. AMJ 11/10	%	1,9	-0,8	0,2	-14,6	-16,3	7,3	6,6
	En miles	8,42	-2,27	0,48	-2,75	-2,85	0,10	10,69

Fuente: INE, Nueva Encuesta Nacional de Empleo

Los ocupados alcanzaron 254.76 personas, registrando una variación de 0,2%, es decir, 480 ocupados más respecto al trimestre móvil abril - junio de 2010, debido a la disminución de 1.230 hombres ocupados, dado que las mujeres ocupadas aumentaron en 750.

Antofagasta: Mercado Laboral (Trimestre Abril-Junio de 2011)

	Fuerza de Trabajo var. 12 meses (%)	Ocupados var. 12 meses (%)	Tasa Desocupación (%)	Tasa Cesantía (%)
Totales	-0,8	0,2	5,9	5,4
Hombres	0,4	0,7	5,4	5,0
Mujeres	-3,0	-0,9	7,0	6,2

Fuente: INE, Nueva Encuesta Nacional de Empleo

La tasa de desocupación regional fue de 5,9%; disminuyendo en 1,0 punto porcentual respecto al trimestre abril - junio de 2010. Por sexo la desocupación resultó mayor en las mujeres, registrando 7,0%; superior en 1,6 puntos porcentuales a la de los hombres. El promedio nacional de desempleo para el trimestre abril - junio 2011 se registró en 7,2%.

Respecto a la mayor concentración de mano de obra por rama de actividad, en primer lugar se encuentra Explotación de minas y canteras, con un total de 56.490 personas, correspondientes al 22,2%, le sigue los ocupados por Comercio al por mayor y menor con 16,2% y Transporte, almacenamiento y comunicaciones con 9,3%.

Antofagasta: Ocupados según Rama de Actividad (Miles de personas)

Rama de actividad	2010			2011	
	Abr-Jun	Jul-Sept	Oct-Dic	Ene-Mar	Abr-Jun
Total	254,28	249,21	260,97	254,79	254,76
Agricultura, ganadería, caza y silvicultura	4,85	7,39	4,33	1,75	1,51
Pesca	1,22	0,35	0,58	0,71	0,63
Explotación de minas y canteras	57,80	55,10	55,06	54,78	56,49
Industrias manufactureras	17,43	23,14	29,51	24,96	24,01
Suministro de electricidad, gas y agua	3,40	1,88	2,01	2,81	1,92
Construcción	18,87	18,07	17,98	21,24	21,23
Comercio al por mayor y al por menor; reparación de vehículos automotores, motocicletas, efectos personales y enseres domésticos	48,39	44,13	48,77	45,41	41,18
Hoteles y restaurantes	9,99	8,61	7,86	9,60	10,98
Transporte, almacenamiento y comunicaciones	22,87	26,42	22,09	19,77	23,57
Intermediación financiera	1,32	2,80	1,49	2,55	2,43
Actividades inmobiliarias, empresariales y de alquiler	11,72	8,44	11,72	15,69	17,05
Administración pública y defensa; planes de seguridad social de afiliación obligatoria	11,60	7,02	7,49	7,75	8,88
Enseñanza	19,75	21,17	20,73	16,08	19,39
Servicios sociales y de salud	9,71	10,32	10,68	12,01	8,91
Otras actividades de servicios comunitarios, sociales y personales	5,67	7,22	8,58	9,65	9,30
Hogares privados con servicio doméstico	9,69	7,14	12,10	10,04	7,26
Organizaciones y órganos extraterritoriales	0,00	0,00	0,00	0,00	0,00

Fuente: INE, Nueva Encuesta Nacional de Empleo

En cuanto al aumento en la ocupación por rama de actividad económica en doce meses, el más significativo corresponde a Industria Manufacturera con 6.580 plazas. Por otra parte, las mayores pérdidas de mano de obra la registró Comercio al por mayor y menor con 7.210 puestos de trabajo.

En la ocupación por categoría, tradicionalmente los Asalariados son los que registran el mayor número de puestos de trabajo con un total de 197.020 personas para este trimestre de estudio, lo que significa una participación del 77,3% del total.

Antofagasta: Ocupados según Categoría Ocupacional (Miles de personas)

Categoría Ocupacional	2010			2011	
	Abr-Jun	Jul-Sep	Oct-Dic	Ene-Mar	Abr-Jun
Total	254,28	249,21	260,97	254,79	254,76
Empleadores	14,40	11,33	9,15	11,64	10,56
Cuenta Propia	35,03	36,81	41,47	35,23	42,10
Asalariado	195,05	192,86	200,98	199,40	197,02
Personal de Servicio	6,89	5,71	7,85	7,82	4,52
Familiar no Remunerado	2,90	2,51	1,51	0,69	0,56

Fuente: INE, Nueva Encuesta Nacional de Empleo

La categoría de Trabajadores por cuenta propia registró la mayor captación de nueva mano de obra al comparar con igual periodo año anterior, anotando un incremento de 7.070 plazas de trabajo.

EXPORTACIONES

Antofagasta: Valor de las Exportaciones según Rama de Actividad (Millones de Dólares Corrientes)

Rama de actividad	2010			2011	
	Abr-Jun	Jul-Sep	Oct-Dic	Ene-Mar	Abr-Jun
Total Exportaciones	5.777,2	6.294,7	7.174,6	6.627,7	7.441,3
Minería	5.402,4	5.905,8	6.666,6	6.313,4	6.955,7
Cobre y Hierro	5.033,9	5.567,4	6.313,3	5.963,8	6.536,9
Resto Minería Metálica	199,1	173,2	223,8	213,1	178,5
Minería No Metálica	169,3	165,2	129,6	136,5	240,3
Industria	372,5	387,0	506,2	309,1	483,4
Prod. Quím. Básicos	208,5	204,6	256,2	187,4	249,5
Ind. Bás. Metales No Fe.	111,1	134,3	206,3	83,4	148,0
Resto Industria	52,8	48,1	43,7	38,3	85,8
Resto Exportaciones	2,3	1,9	1,8	5,2	2,3

Fuente: Elaborado por el INE en base a información del Servicio Nacional de Aduanas

En el segundo trimestre de 2011, el valor de las exportaciones de la región de Antofagasta alcanzó a 7.441,3 millones de dólares corrientes, registrando un incremento de 28,8% respecto a igual trimestre del año anterior, lo que significó 1.664,1 millones de dólares corrientes más.

Las exportaciones regionales se concentraron, principalmente, en Minería, con una participación de 93,5% sobre el total de los envíos, registrando un aumento de 1.553,3 millones de dólares respecto a abril-junio de 2010, la cual se explicó por el mayor valor de los envíos de Cobre y Hierro, que en el trimestre de análisis alcanzaron a 6.536,9 millones de dólares.

Los embarques de cobre son los principales productos exportados teniendo una participación de cátodos y secciones de cátodos que aportaron el 62,1% y concentrado de cobre que cubre

el 17,9% del total de las exportaciones de esta región.

Antofagasta: Valor de las Exportaciones según Zona Geográfica (Millones de Dólares Corrientes)

Continente	Zona	2010			2011	
		Abr-Jun	Jul-Sep	Oct-Dic	Ene-Mar	Abr-Jun
Total		5.777,2	6.294,7	7.174,6	6.627,7	7.441,3
África	África	30,3	25,5	21,3	13,3	7,9
	América Central y El Caribe	2,5	3,4	4,4	2,9	14,2
América	América del Norte	802,6	626,0	736,8	810,4	1.116,3
	América del Sur	416,1	380,3	451,1	324,0	404,3
Asia y Oceanía	Asia y Oceanía	3.335,3	3.851,6	4.188,7	3.710,8	4.103,6
Europa	Eurozona	1.108,7	1.268,9	1.625,8	1.576,6	1.587,4
	Otros países Europeos	79,5	138,5	145,4	180,1	191,5
Otros	Otros	2,0	0,5	1,1	9,5	16,1

Fuente: Elaborado por el INE en base a información del Servicio Nacional de Aduanas

Las exportaciones de la Región de Antofagasta, según zona geográfica de destino, se concentraron en Asia y Oceanía con un 55,1% del total, le sigue Europa con un 23,9%, América con 20,6%; siendo China, Estados Unidos, Japón y Corea del Sur los destinos más concurridos.

La región de Antofagasta aportó el 35,3% del total de las exportaciones nacionales, anotando para este trimestre, el 52,3% de las exportaciones mineras, el 55,0% de las exportaciones de cobre y hierro y el 8,0% de las exportaciones totales de industria.

Región de Atacama Perfil de la Dinámica Económica Regional

Ocupados (Miles de Personas)			Actividad (Índice 2003=100)			Exportaciones (Millones de dólares)		
Abr-Jun 2010	Abr-Jun 2011	↗	Abr-Jun 2010	Abr-Jun 2011	↗	Abr-Jun 2010	Abr-Jun 2011	↗
115,61	122,87		128,8	149,3		1.244,0	1.796,1	

INACER	
SECTOR	Variación igual trimestre año anterior
Silvoagropecuario	↗
Pesca	↗
Minería	↗
Industria Manufacturera	↘
Electricidad, Gas y Agua	↗
Construcción	↗
Comercio, Restaurantes y Hoteles	↗
Transporte y Comunicaciones	↗
Servicios Financieros y Empresariales	↗
Propiedad de la Vivienda	↗
Servicios Sociales, Personales y Comunes	↗

En el segundo trimestre de 2011, las tres variables de análisis de la economía regional, conformadas por el INACER, las exportaciones y el número de ocupados, registraron un dinamismo positivo.

INACER

El Indicador de Actividad Económica Regional, INACER de Atacama, en cifras provisionales, en el trimestre abril - junio de 2011, presentó un aumento de 15,9%, respecto a igual trimestre del año anterior.

Diez de los once sectores económicos que componen este indicador presentaron crecimientos en doce meses. Los sectores económicos que evolucionaron positivamente durante el trimestre de referencia, en orden de mayor a menor incidencia, fueron: Construcción; Minería; Comercio, Restaurantes y Hoteles; Servicios, Sociales, Personales y Comunes; Electricidad, Gas y Agua; Servicios Financieros y Empresariales; Transporte y Comunicaciones; Propiedad de la Vivienda; Pesca, y Silvoagropecuario.

Atacama: Variación del INACER

Año	Trimestre	Índice 2003=100	Variación 12 meses	Var. Acumulada 12 meses
2009	abr - jun ^{/1}	128,2
	jul - sep ^{/1}	119,6
	oct - dic ^{/1}	136,0
2010	ene - mar ^{/1}	134,6	-0,6	-0,6
	abr - jun ^{/P}	128,8	0,5	-0,1
	jul - sep ^{/P}	135,5	13,3	4,1
	oct - dic ^{/P}	154,0	13,2	6,5
2011	ene - mar ^{/P}	160,2	19,0	19,0
	abr - jun ^{/P}	149,3	15,9	17,5

^{/1} Datos referenciales

^{/P} Datos provisionales

Fuente: INE

Por otra parte, el único sector económico que presentó un retroceso en su actividad durante el segundo trimestre de 2011, en relación a igual período del año anterior, fue Industria Manufacturera.

Construcción fue el sector que más contribuyó en el crecimiento que registró la actividad económica en el segundo trimestre. Este resultado es explicado, principalmente, por un incremento en la inversión de Obras de Ingeniería. También incidieron positivamente los aumentos en los metros cuadrados autorizados de los subsectores Edificación habitacional y Edificación no habitacional.

Atacama: Indicador de Actividad Económica Regional

(Tasa de variación respecto de igual trimestre año anterior)

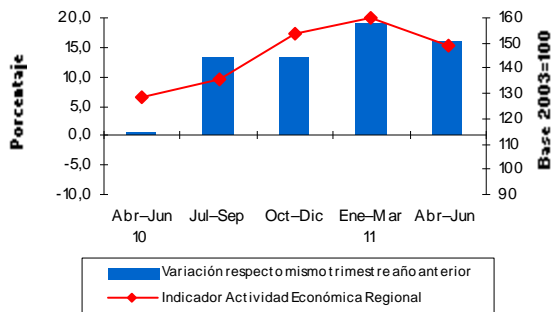

Fuente: INE

El sector Minería mostró un crecimiento en su actividad, presentando la segunda mayor incidencia en el resultado del INACER. El dinamismo de este sector se explica por el aumento en la minería metálica, principalmente, por la mayor producción de cobre, respecto de abril - junio de 2010. Las producciones de oro, plata y hierro también crecieron en igual período, mientras que el molibdeno presentó un decrecimiento.

La tercera mayor incidencia en el crecimiento que presentó la región en el trimestre de análisis, la ocupa Comercio, Restaurantes y Hoteles. El resultado positivo de este sector, es explicado por el alza que presentaron los subsectores Comercio, con un aumento en las ventas minoristas y mayoristas; y Restaurantes y hoteles, debido al incremento las ventas de los restaurantes de la región y en las pernoctaciones en los establecimientos de alojamiento turístico.

El crecimiento presentado por el sector Servicios Sociales, Personales y Comunales en doce meses se explica, principalmente, por el aumento en las ventas de servicios diversos y de esparcimiento.

El sector Electricidad, Gas y Agua, presentó un crecimiento liderado, principalmente, por la mayor generación de energía eléctrica en doce meses.

El sector Servicios Financieros y Empresariales registró un aumento en el período, destacando

el crecimiento del subsector Servicios empresariales, seguido de Intermediación financiera, debido al incremento de los depósitos y captaciones y colocaciones.

El sector Transporte y Comunicaciones, marcó un incremento en su actividad, respecto de igual período de 2010. Incidió principalmente en el resultado el subsector Comunicaciones, producto de un aumento en la telefonía móvil y fija. Los subsectores Transporte de Carga y Transporte ferroviario, también crecieron en doce meses, pero con una incidencia menor.

El sector Propiedad de la Vivienda, registró una variación positiva, en comparación al segundo trimestre del año anterior, producto del crecimiento en el stock de viviendas terminadas.

El sector Pesca presentó este trimestre un aumento en su actividad, la cual se debe al crecimiento del subsector Pesca artesanal. El resto de subsectores que componen este sector presentaron decrecimientos en doce meses.

El crecimiento que presentó el sector Silvoagropecuario en el trimestre de análisis se explica, principalmente, por la mayor producción de aceitunas respecto del mismo trimestre del año anterior.

El único sector que presentó un resultado negativo en el período fue la Industria Manufacturera; influenciado principalmente por la baja en el subsector Fabricación de productos metálicos, debido a la menor producción de las maestranzas de la región.

EMPLEO

La estimación de la fuerza de trabajo a nivel regional alcanzó a 129.360 personas, de los el 65,4% son hombres y el 34,6% mujeres.. La fuerza de trabajo presentó un crecimiento de 2,7% (3.410 personas) respecto al trimestre móvil abril - junio 2010.

La estimación del número de ocupados se ubicó en 122.870 personas, de las cuales 81.250 hombres y 41.620 mujeres; registrando un aumento de 6,3% respecto al trimestre móvil abril - junio 2010, esto significa que en un año se crearon 7.260 puestos de trabajo.

**Atacama:
Población por período según situación en
la Fuerza de Trabajo**
(Miles de personas y Variaciones)

Región y período	Población de 15 años y más						Fuera de la Fuerza de Trabajo	
	Total	Fuerza de Trabajo						
		Total	Ocupados	Desocupados				
			Total	Cesantes	Buscan trab primera vez			
ATACAMA								
AMJ 2010	211,66	125,95	115,61	10,34	8,30	2,04	85,71	
AMJ 2011	215,05	129,36	122,87	6,50	5,99	0,51	85,69	
Var. AMJ 11/10	%	1,6	2,7	6,3	-37,2	-27,8	-75,2	0,0
	En miles	3,39	3,41	7,26	-3,85	-2,31	-1,54	-0,02

Fuente: INE, Nueva Encuesta Nacional de Empleo

La población desocupada se estimó en 6.500 personas en el trimestre de análisis, de los cuales 3.300 son hombres y 3.200 son mujeres. El número total de desocupados presentó una baja de 37,2% respecto a abril - junio de 2010; esta baja está asociada tanto a hombres como a mujeres, con disminuciones de 2.150 y 1.700 personas, respectivamente.

**Atacama:
Mercado Laboral**
(Trimestre Abril-Junio de 2011)

	Fuerza de Trabajo var. 12 meses (%)	Ocupados var. 12 meses (%)	Tasa Desocupación (%)	Tasa Cesantía (%)
Totales	2,7	6,3	5,0	4,6
Hombres	2,8	5,8	3,9	3,6
Mujeres	2,6	7,3	7,1	6,6

Fuente: INE, Nueva Encuesta Nacional de Empleo

La tasa de desocupación regional fue 5,0% en el trimestre móvil abril - junio 2011, registrando una baja de 3,2 puntos porcentuales respecto a igual trimestre del año anterior. Según sexo, la tasa de desocupación fue de 3,9% para los hombres y de 7,1% para las mujeres.

La estimación de los inactivos a nivel regional, alcanzó a 85.690 personas, de los cuales 29,6% son hombres y 70,4%. El total de los inactivos casi no registró variación con respecto al trimestre móvil abril - junio de 2010.

Al analizar el comportamiento del empleo del trimestre móvil de referencia, según rama de actividad económica, se puede apreciar que las ramas que presentaron las mayores incidencias en el crecimiento de la ocupación respecto a

abril - junio de 2010, ordenadas de mayor a menor fueron: Comercio al por mayor y menor; reparación de vehículos automotores, motocicletas, efectos personales y enseres domésticos con un alza de 18,3% (3.500 personas); Explotación de minas y canteras con un aumento de 5,5% (1.550 personas); y Construcción con un aumento de 18,3% (1.410 personas).

**Atacama:
Ocupados según Rama de Actividad**
(Miles de personas)

Rama de actividad	2010			2011	
	Abr-Jun	Jul-Sept	Oct-Dic	Ene-Mar	Abr-Jun
Total	115,61	120,08	121,97	118,98	122,87
Agricultura, ganadería, caza y silvicultura	8,32	8,42	10,15	9,22	8,61
Pesca	1,73	1,68	1,14	0,66	1,23
Explotación de minas y canteras	28,23	29,26	25,39	28,83	29,79
Industrias manufactureras	7,28	8,11	8,14	6,37	6,84
Suministro de electricidad, gas y agua	1,62	2,09	2,02	1,49	1,15
Construcción	7,70	8,04	9,36	7,60	9,11
Comercio al por mayor y al por menor; reparación de vehículos automotores, motocicletas, efectos personales y enseres domésticos	19,10	19,72	24,90	23,90	22,60
Hoteles y restaurantes	3,29	2,89	3,64	3,75	3,58
Transporte, almacenamiento y comunicaciones	7,76	7,47	7,64	7,77	7,34
Intermediación financiera	0,91	0,90	0,82	0,82	1,11
Actividades inmobiliarias, empresariales y de alquiler	3,90	5,39	3,33	4,46	4,58
Administración pública y defensa; planes de seguridad social de afiliación obligatoria	8,00	7,36	6,72	6,58	7,26
Enseñanza	7,21	7,41	6,66	6,19	7,96
Servicios sociales y de salud	4,27	4,29	4,99	5,57	5,14
Otras actividades de servicios comunitarios, sociales y personales	2,09	2,64	2,46	1,68	1,86
Hogares privados con servicio doméstico	4,18	4,41	4,62	4,10	4,71
Organizaciones y órganos extraterritoriales	0,00	0,00	0,00	0,00	0,00

Fuente: INE, Nueva Encuesta Nacional de Empleo

En el trimestre de referencia, el empleo Asalariado llegó a 92.960 personas, lo que representa el 75,7% del total de ocupados. Los Asalariados presentaron un aumento de 8,5% (7.250 personas) con respecto al trimestre abril - junio 2010, siendo la categoría ocupacional que más incidió en el crecimiento de los ocupados.

**Atacama:
Ocupados según Categoría Ocupacional**
(Miles de personas)

Categoría Ocupacional	2010			2011	
	Abr-Jun	Jul-Sep	Oct-Dic	Ene-Mar	Abr-Jun
Total	115,61	120,08	121,97	118,98	122,87
Empleadores	4,80	5,31	4,82	4,52	2,97
Cuenta Propia	20,74	25,29	20,98	19,20	21,53
Asalariado	85,71	86,56	90,54	90,20	92,96
Personal de Servicio	3,46	1,96	3,69	3,20	3,76
Familiar no Remunerado	0,89	0,95	1,95	1,86	1,65

Fuente: INE, Nueva Encuesta Nacional de Empleo

En segundo lugar de incidencia, están los ocupados por Cuenta propia, que presentaron un aumento de 3,8% (790 personas), en igual período.

EXPORTACIONES

En el segundo trimestre de 2011, el valor de las exportaciones de la región de Atacama alcanzó los 1.796,1 millones de dólares corrientes, registrando un incremento de 44,4% (552,0 millones de dólares), respecto a igual trimestre del año anterior.

Atacama: Valor de las Exportaciones según Rama de Actividad (Millones de Dólares Corrientes)

Rama de actividad	2010			2011	
	Abr-Jun	Jul-Sep	Oct-Dic	Ene-Mar	Abr-Jun
Total Exportaciones	1.244,0	1.448,5	1.670,0	2.028,8	1.796,1
Silvoagropecuario y Pesca	23,1	9,3	18,2	109,4	34,4
Frutas	17,4	4,4	13,9	104,2	29,2
R. Silvoagrop. y Pesca	5,7	4,9	4,3	5,2	5,2
Minería	1.157,8	1.346,7	1.518,3	1.816,2	1.644,8
Cobre y Hierro	1.143,7	1.290,3	1.411,1	1.689,0	1.444,7
Resto Minería	14,0	56,4	107,2	127,1	200,1
Industria	63,1	92,5	133,5	103,0	116,9
Ind. Bás. Metales No Fe.	53,4	86,8	126,1	96,9	110,6
Resto Industria	9,8	5,7	7,5	6,1	6,2
Resto Exportaciones	0,0	0,1	0,0	0,2	0,0

Fuente: Elaborado por el INE en base a información del Servicio Nacional de Aduanas

Las exportaciones regionales se concentraron, principalmente, en la Minería, con una participación de 91,6% sobre el total de los envíos. Este sector presentó un alza de 42,1% (487,0 millones de dólares), explicado por el mayor valor de los envíos de Cobre y Hierro, que en el trimestre de análisis alcanzaron los 1.444,7 millones de dólares.

El valor de las exportaciones del sector Industrial presentó un crecimiento de 85,1% (53,7 millones de dólares) respecto al segundo trimestre de 2010, alcanzando en el periodo de referencia 116,9 millones de dólares, lo que representó el 6,5% de los envíos al exterior. El crecimiento de este sector, se debe al incremento que registró la Industria básica de metales no ferrosos de 107,2% (57,2 millones de dólares).

Las exportaciones valoradas de Agricultura y Pesca registraron un alza de 48,8% (11,3 millones de dólares) en doce meses, con una participación de 1,9% en el monto total exportado. El aumento de este sector tiene relación con el mayor envío de frutas en el período.

Atacama: Valor de las Exportaciones según Zona económica (Millones de Dólares Corrientes)

Continente	Zona	2010			2011	
		Abr-Jun	Jul-Sep	Oct-Dic	Ene-Mar	Abr-Jun
Total		1.244,0	1.448,5	1.670,0	2.028,8	1.796,1
África	África				0,1	0,0
	América Central y El Caribe	0,1	0,1	0,0	2,5	0,4
América	América del Norte	43,1	62,6	111,3	260,3	260,0
	América del Sur	75,6	76,4	131,5	103,3	109,2
Asia y Oceanía	Asia y Oceanía	1.068,3	1.182,2	1.320,0	1.451,2	1.295,2
Europa	Eurozona	52,1	123,5	84,4	199,8	125,6
	Otros países Europeos	1,0	3,2	20,7	9,1	3,5
Otros	Otros	3,8	0,6	2,1	2,5	2,1

Fuente: Elaborado por el INE en base de información del Servicio Nacional de Aduanas

Las exportaciones según zona económica de destino se concentraron, principalmente, en Asia y Oceanía con una participación de 72,1%. Al comparar los envíos de esta zona económica respecto a abril - junio de 2010, se observa un incremento de 21,2% (226,9 millones de dólares).

En el bloque Asia y Oceanía, a nivel de país se destacan los envíos hacia China y Japón, con 676,3 y 367,0 millones de dólares, respectivamente. Los principales productos exportados a estos países fueron el cobre refinado, concentrado de cobre y hierro.

Con una menor participación, se encuentran los envíos a los países de América del norte, Eurozona y América del sur, con 14,5%; 7,0% y 6,1%, respectivamente. A nivel de país, en América del norte, destacan las exportaciones a Canadá y Estados Unidos por 184,3 y 74,9 millones de dólares, respectivamente; en la Eurozona en primer lugar están las exportaciones a Holanda por 65,0 millones de dólares; y en América del sur sobresalen los envíos a Brasil por 91,2 millones de dólares.

Región de Coquimbo Perfil de la Dinámica Económica Regional

Ocupados (Miles de Personas)		Actividad (Índice 2003=100)		Exportaciones (Millones de dólares)	
Abr-Jun 2010	Abr-Jun 2011	Abr-Jun 2010	Abr-Jun 2011	Abr-Jun 2010	Abr-Jun 2011
281,63	301,13	141,4	151,3	965,0	1.406,9

INACER	
SECTOR	Variación igual trimestre año anterior
Silvoagropecuario	↗
Pesca	↘
Minería	↗
Industria Manufacturera	↘
Electricidad, Gas y Agua	↗
Construcción	↘
Comercio, Restaurantes y Hoteles	↗
Transporte y Comunicaciones	↗
Servicios Financieros y Empresariales	↗
Propiedad de la Vivienda	↗
Servicios Sociales, Personales y Comunitarios	↗

Coquimbo: Variación del INACER				
Año	Trimestre	Índice 2003=100	Variación 12 meses	Var. Acumulada 12 meses
2009	abr - jun ^{/1}	130,1
	jul - sep ^{/1}	136,0
	oct - dic ^{/1}	150,9
2010	ene - mar ^{/1}	147,1	3,5	3,5
	abr - jun ^{/P}	141,4	8,6	5,9
	jul - sep ^{/P}	150,1	10,4	7,4
2011	ene - mar ^{/P}	162,2	10,2	10,2
	abr - jun ^{/P}	151,3	7,0	8,7

^{/1} Datos referenciales

^{/P} Datos provisionales

Fuente: INE

En términos de actividad el sector Minería fue el de mayor incidencia en el período de análisis explicado principalmente por un aumento en la producción de cobre y en menor medida a otros minerales asociados a la actividad.

La incidencia positiva del sector Comercio, Restaurantes y Hoteles se explicó principalmente por el aumento en las ventas del comercio minorista y menor medida de comercio mayorista. Restaurantes y Hoteles, también presentó crecimiento, sin embargo, su incidencia es menor en la variación del índice sectorial, debido al menor aporte en el sector.

En el caso del sector Transporte y Comunicaciones, presentó crecimiento en comparación a abril-junio 2010 por el aporte positivo, principalmente de las actividades de las comunicaciones. Inciden también en el alza del sector, el aumento que registró el transporte terrestre de pasajeros, servicios conexos y carga terrestre. No tuvo incidencia la actividad de transporte ferroviario, debido a la baja participación en el sector.

Durante el trimestre Abril-Junio de 2011, el índice de la actividad económica regional, el mercado laboral, y las exportaciones, mostraron crecimientos en comparación con igual trimestre del año anterior.

El Indicador de Actividad Económica Regional (INACER), correspondiente al trimestre abril-junio de 2011, registró un crecimiento de 7,0% comparado con igual período del año anterior.

El sector Servicios Sociales, Personales y Comunales incidió positivamente en la actividad de la región, explicado por el aporte de otros servicios asociados a la actividad y a Educación.

El sector de Servicios Financieros y Empresariales, mostró un crecimiento en todos los subsectores que lo componen, siendo el más incidente dentro del sector, intermediación financiera seguido por servicios inmobiliarios y en menor medida servicios empresariales y seguros.

Coquimbo: Índice de Actividad Económica Regional

(Tasa de variación respecto de igual trimestre año anterior)

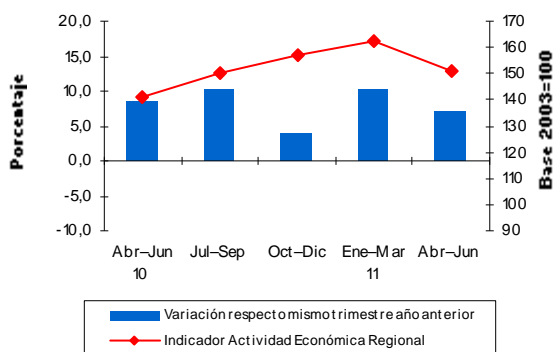

Fuente: INE

El aporte del sector Electricidad, Gas y Agua se justificó principalmente por el aumento del subsector electricidad, destacando la mayor generación eléctrica. En tanto, el subsector agua también presentó un resultado positivo en su nivel de actividad, pero con menor incidencia.

El sector Silvoagropecuario incidió positivamente por una mayor actividad del subsector Agrícola por el aumento de la producción de los cultivos de la región. En tanto, el subsector frutícola también incidió positivamente en el sector pero en menor medida.

El sector Propiedad de Vivienda, registró incremento en el número de viviendas en comparación al segundo trimestre de 2010.

Por el contrario, los sectores que incidieron nega-

tivamente en el indicador regional, fueron Pesca e Industria Manufacturera y Construcción.

La disminución en el sector Pesca se relacionó directamente a la baja en el nivel de actividad de la pesca industrial, artesanal y centro de cultivos.

El sector Industria Manufacturera presentó menor dinamismo en doce meses explicado principalmente, por la menor actividad de la Industria Pesquera; Elaboración de alcoholes y licores; y Fabricación de Muebles. A pesar de la contracción del sector, la mayor incidencia positiva la presentó Fabricación de Productos Minerales No metálicos.

Construcción evidenció una baja de su actividad respecto al mismo trimestre del año anterior, por menor inversión en obras de ingeniería pública. En tanto, la edificación habitacional y no habitacional aumentaron su actividad en doce meses, sin revertir la baja del sector

EMPLEO

En el trimestre móvil abril-junio de 2011, la fuerza de trabajo a nivel regional llegó a 328.870 personas, desagregada en 198.730 hombres y 130.140 mujeres. Respecto del mismo trimestre del año anterior, la Fuerza de Trabajo registró un alza de 22.470 personas, equivalente a una variación de 7,3%.

Coquimbo: Población por período según situación en la Fuerza de Trabajo (Miles de personas y Variaciones)

Región y período	Población de 15 años y más						Fuera de la Fuerza de Trabajo	
	Total	Fuerza de Trabajo						
		Total	Ocupados	Desocupados				
			Total	Cesantes	Buscan trab primera vez			
COQUIMBO								
AMJ 2010	551,16	306,39	281,63	24,76	22,79	1,97	244,77	
AMJ 2011	564,17	328,87	301,13	27,74	25,36	2,37	235,31	
Var. AMJ 11/10	%	2,4	7,3	6,9	12,0	11,3	20,3	-3,9
	En miles	13,01	22,47	19,50	2,98	2,57	0,40	-9,46

Fuente: INE, Nueva Encuesta Nacional de Empleo

Los ocupados alcanzaron 301.130 personas, registrando un aumento de 6,9%, es decir 19.500 ocupados más respecto al trimestre abril-junio 2010. La tasa de desocupación regional fue de

8,4%. La tasa de desocupación de las mujeres registró 8,9% superior en 0,8 puntos porcentuales respecto a la de los hombres, con 8,1%.

**Coquimbo:
Mercado Laboral
(Trimestre Abril-Junio de 2011)**

	Fuerza de Trabajo var. 12 meses (%)	Ocupados var. 12 meses (%)	Tasa Desocupación (%)	Tasa Cesantía (%)
Totales	7,3	6,9	8,4	7,7
Hombres	3,8	2,8	8,1	7,6
Mujeres	13,2	13,9	8,9	7,8

Fuente: INE, Nueva Encuesta Nacional de Empleo

A nivel regional la tasa de cesantía alcanzó 7,7% . En mujeres fue 7,8% y mayor en 0,2 punto porcentual en relación a la de los hombres, con 7,6%.

**Coquimbo:
Ocupados Según Rama de Actividad
(Miles de personas)**

Rama de actividad	2010			2011	
	Abr-Jun	Jul-Sept	Oct-Dic	Ene-Mar	Abr-Jun
Total	281,63	289,70	289,20	294,41	301,13
Agricultura, ganadería, caza y silvicultura	42,35	43,97	47,94	44,23	42,98
Pesca	2,86	2,88	2,83	3,55	2,47
Explotación de minas y canteras	28,42	29,33	31,37	32,32	30,00
Industrias manufactureras	16,87	22,78	13,88	15,61	17,34
Suministro de electricidad, gas y agua	2,88	3,35	3,46	3,88	2,73
Construcción	24,17	22,06	22,98	22,77	20,07
Comercio al por mayor y al por menor; reparación de vehículos automotores, motocicletas, efectos personales y enseres domésticos	56,23	56,19	57,37	58,34	62,51
Hoteles y restaurantes	8,29	10,03	8,71	11,67	12,01
Transporte, almacenamiento y comunicaciones	16,62	19,41	19,41	17,37	19,58
Intermediación financiera	2,41	2,15	0,84	1,26	1,58
Actividades inmobiliarias, empresariales y de alquiler	12,39	8,99	13,99	14,37	15,34
Administración pública y defensa; planes de seguridad social de afiliación obligatoria	13,04	13,66	14,45	14,56	14,23
Enseñanza	23,98	24,37	22,54	21,68	25,47
Servicios sociales y de salud	9,04	10,88	9,39	11,58	11,44
Otras actividades de servicios comunitarios, sociales y personales	7,28	5,60	6,49	4,91	7,33
Hogares privados con servicio doméstico	14,61	14,04	13,57	16,30	16,06
Organizaciones y órganos extraterritoriales	0,18	0,00	0,00	0,00	0,00

Fuente: INE, Nueva Encuesta Nacional de Empleo

Las ramas económicas que incidieron en el aumento ocupacional de la región, respecto a abril-junio 2010, fueron principalmente, Comercio al Por Mayor y Por Menor; y Hoteles y restaurantes con 6.280 y 3.720 personas respectivamente. Por el contrario las principales incidencias negativas en la variación total de la ocupación se registraron en Construcción, Intermediación Financiera y Pesca, disminuyendo en 4.110; 840 y 400 personas, respectivamente.

Por otra parte, la estructura ocupacional del

trimestre abril-junio 2011, la lideró Comercio al Por Mayor y al Por Menor con 20,8% del total de ocupados; seguido de Agricultura, Ganadería, Caza y Silvicultura con 14,3%, y Explotación de Minas y Canteras con 10,0%.

Las categorías ocupacionales que presentaron variación positiva en 12 meses fueron los Empleadores con una variación de 62,9% y 5.500 personas; y Cuenta Propia con 13.740 personas y 22,2% más que igual trimestre del año anterior. Personal de Servicio registró la disminución más importante con 480 personas menos, seguido de Familiar no Remunerado con 140 personas menos ocupadas.

**Coquimbo:
Ocupados Según Categoría Ocupacional
(Miles de personas)**

Categoría Ocupacional	2010			2011	
	Abr-Jun	Jul-Sep	Oct-Dic	Ene-Mar	Abr-Jun
Total	281,63	289,70	289,20	294,41	301,13
Empleadores	8,75	11,21	10,23	11,92	14,26
Cuenta Propia	62,02	65,91	65,46	64,79	75,76
Asalariado	193,48	196,35	193,39	198,67	194,36
Personal de Servicio	11,64	10,33	12,06	12,86	11,15
Familiar no Remunerado	5,74	5,90	8,06	6,16	5,60

Fuente: INE, Nueva Encuesta Nacional de Empleo

En la estructura de participación según categoría ocupacional, los Asalariados representan el 64,5%, seguido de Trabajadores por Cuenta Propia con el 25,2%. En tanto, los Empleadores, junto al Personal de Servicios y Familiar no Remunerado, representan el 10,3%.

EXPORTACIONES

Representando el 6,7% del total país, las exportaciones de la región aumentaron, respecto a igual trimestre del año anterior, un 45,8%, equivalentes a 441,9 millones de dólares, impulsada por las exportaciones mineras.

Según rama de actividad económica, el sector Minería alcanzó 1.225,7 millones de dólares en el valor exportado, siendo el principal sector exportador de la región, con una participación de 87,1% de los despachos regionales. Durante el trimestre en análisis, registró aumento de 411,9 millones de dólares, equivalente a 50,6% respecto de igual período de 2010, explicado,

por el crecimiento de 62,6 % en los envíos de Cobre y Hierro, que representan un 98,7% de las exportaciones mineras.

Le sigue en importancia el sector Silvoagropecuario y Pesca que registró exportaciones por 140,0 millones de dólares, con una participación del 9,9%, aumentando 45,5 millones de dólares en comparación con igual trimestre de 2010, explicado, principalmente, por mayores envíos de frutas.

El valor exportado por el sector Industria Manufacturera, fue de 41,2 millones de dólares, con una participación del 2,9% y una disminución del 19,2% respecto de igual periodo de 2010.

Coquimbo:
Valor de las Exportaciones
Según Rama de Actividad
(Millones de Dólares Corrientes)

Rama de actividad	2010			2011	
	Abr-Jun	Jul-Sep	Oct-Dic	Ene-Mar	Abr-Jun
Total Exportaciones	965,0	1.047,5	1.059,7	1.303,8	1.406,9
Silvoagropecuario y Pesca	94,5	53,3	60,2	244,7	140,0
Frutas	89,9	45,8	52,3	237,2	133,9
R.Silvoagrop. y Pesca	4,6	7,5	7,9	7,4	6,0
Minería	813,8	939,1	961,5	1.018,4	1.225,7
Cobre y Hierro	744,1	878,7	878,1	977,6	1.209,7
Resto Minería	69,6	60,4	83,4	40,8	16,0
Industria	51,0	55,2	38,0	26,3	41,2
Alimentos	41,0	46,5	29,8	17,5	33,7
Resto Industria	10,0	8,7	8,2	8,7	7,6
Resto Exportaciones	5,7	0,0	0,0	14,5	0,0

Fuente: Elaborado por el INE en base a información del Servicio Nacional de Aduanas

El principal destino del flujo exportador de la región del segundo trimestre de 2011, corresponde a los continentes de Asia y Oceanía con 912,1 millones de dólares y una participación de 64,8%. Los envíos a estos continentes aumentaron 51,5%, equivalente a 310,2 millones de dólares, respecto a los envíos realizados en igual periodo de 2010.

Le sigue en importancia como destino de las exportaciones, el continente Europeo, con un total exportado de 372,7 millones de dólares y una par-

ticipación de 26,5%. El valor exportado hacia este continente registra un alza de 75,2%, respecto a igual trimestre del año anterior, siendo la Eurozona, la de mayor participación con el 99,4% del total, y un alza de 74,6% respecto a abril-junio de 2010.

Al continente Americano, se exportó 121,1 millones de dólares, con una participación de 8,6% en los despachos de los bienes regionales al exterior. El valor exportado hacia este continente registra una disminución de 27,1 millones de dólares, equivalentes a 18,3%, respecto a igual periodo del año anterior. América del Norte representa un 5,5% del total de las exportaciones de abril-junio de 2011 y 63,4% del total exportado hacia el continente Americano. Los envíos a los países de América del Norte disminuyeron 16,4%, equivalente a 15,1 millones de dólares menos.

Coquimbo:
Valor de las Exportaciones
Según Zona Geográfica
(Millones de Dólares Corrientes)

Continente	Zona	2010			2011	
		Abr-Jun	Jul-Sep	Oct-Dic	Ene-Mar	Abr-Jun
Total		965,0	1.047,5	1.059,7	1.303,8	1.406,9
África	África	0,3	0,6	0,3	0,6	0,5
	América Central y El Caribe	1,6	1,2	0,4	1,6	1,6
América	América del Norte	91,8	73,6	121,0	187,1	76,7
	América del Sur	54,8	7,6	26,3	23,9	42,8
Asia y Oceanía	Asia y Oceanía	601,9	845,8	728,0	768,4	912,1
Eurozona	Eurozona	212,2	118,2	182,5	319,8	370,5
Europa	Otros países Europeos	0,4	0,6	1,0	2,0	2,1
Otros	Otros	1,9	0,1	0,1	0,4	0,5

Fuente: Elaborado por el INE en base a información del Servicio Nacional de Aduanas

Los países agrupados en la zona de África, registraron una variación de 0,2 millones de dólares, equivalente a un aumento de 91,7% y con una participación de 0,04% en el total exportado.

Finalmente, las exportaciones agrupadas en Otros (partidas no clasificadas) presentaron disminución en los envíos de 1,4 millones de dólares y una participación de 0,04% en el total exportado.

Región de Valparaíso Perfil de la Dinámica Económica Regional

Ocupados (Miles de Personas)			Actividad (Índice 2003=100)			Exportaciones (Millones de dólares)		
Abr-Jun 2010	Abr-Jun 2011		Abr-Jun 2010	Abr-Jun 2011		Abr-Jun 2010	Abr-Jun 2011	
712,78	763,92	↗	137,3	148,7	↗	1.377,5	1.708,5	↗

SECTOR	Variación igual trimestre año anterior
Silvoagropecuario	→
Pesca	↗
Minería	↗
Industria Manufacturera	↗
Electricidad, Gas y Agua	↗
Construcción	↗
Comercio, Restaurantes y Hoteles	↗
Transporte y Comunicaciones	↗
Servicios Financieros y Empresariales	↗
Propiedad de la Vivienda	↗
Servicios Sociales, Personales y Comu- nales	→

En el trimestre abril-junio de 2011, en comparación con igual período del año 2010, la economía regional mostró una evolución positiva tanto en el Indicador de Actividad Económica Regional, que creció en 8,3%; en el número de Ocupados que aumentó en 7,2%; y en el valor de las Exportaciones que se incrementó en 24,0%.

INACER

El Indicador de Actividad Económica Regional (INACER) en el segundo trimestre de 2011, registró un crecimiento de 8,3%, respecto a igual período del año anterior, anotando su sexta variación positiva consecutiva, resultando con crecimiento todas las actividades económicas.

Valparaíso: Variación del INACER

Año	Trimestre	Índice 2003=100	Variación 12 meses	Var. Acumulada 12 meses
2009	abr - jun ¹	122,0
	jul - sep ¹	124,4
	oct - dic ¹	130,5
2010	ene - mar ¹	134,5	2,0	2,0
	abr - jun ^P	137,3	12,6	7,1
	jul - sep ^P	136,8	10,0	8,0
	oct - dic ^P	144,1	10,4	8,6
2011	ene - mar ^P	147,9	10,0	10,0
	abr - jun ^P	148,7	8,3	9,1

¹ Datos referenciales

^P Datos provisionales

Fuente: INE

El sector Industria Manufacturera, fue el que más incidió en el aumento del indicador.

Industria Manufacturera, mantiene el incremento experimentado en trimestres anteriores, explicado en gran parte por el aumento en el subsector Fabricación de Maquinaria y Equipo Eléctrico y no Eléctrico, asociado a una mayor demanda interna, agregando a esta situación, la baja base de comparación producto de la reducción de producción en el mes de abril, tras el

terremoto. Durante el trimestre, de los 22 subsectores, que componen la Industria Manufacturera, 10 presentaron variaciones positivas.

Valparaíso:
Índice de Actividad Económica Regional
(Tasa de variación respecto de igual trimestre año anterior)

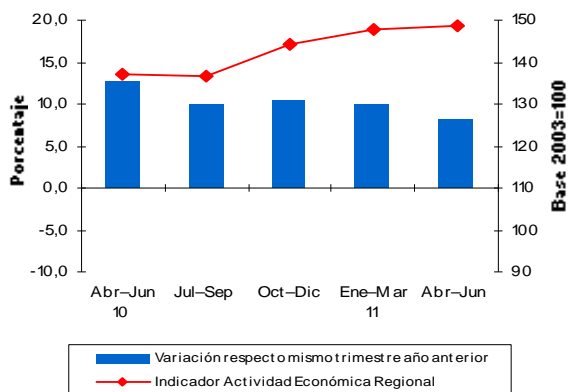

Fuente: INE

Servicios Financieros fue otro de los sectores destacados del período, pues obtuvo un importante aumento gracias a que todos sus subsectores registraron alzas. El más incidente fue Servicios Inmobiliarios, por el aumento en actividades inmobiliarias realizadas con bienes propios o arrendados; se adiciona Intermediación Financiera, gracias al alza en colocaciones de bancos, que estaría siendo impulsado por los aumentos en créditos individuales y préstamos comerciales.

EMPLEO

En el ámbito laboral, la fuerza de trabajo se estimó en 833.410 personas, lo que representó un aumento de 5,0% (39.330 personas), respecto de igual trimestre del año 2010.

La población ocupada alcanzó a 763.920 personas, representando un aumento de 7,2%, equivalente a un aumento neto de 51.140 personas, en com-

paración con el segundo trimestre del año 2010.

Valparaíso:
Población por período según situación en la Fuerza de Trabajo
(Miles de personas y Variaciones)

Región y período	Población de 15 años y más						Fuera de la Fuerza de Trabajo
	Total	Fuerza de Trabajo			Desocupados		
		Total	Ocupados	Total	Cesantes	Buscan trab primera vez	
VALPARAÍSO							
AMJ 2010	1.385,14	794,08	712,78	81,30	71,34	9,96	591,06
AMJ 2011	1.404,42	833,41	763,92	69,49	62,98	6,51	571,01
Var. AMJ 11/10	%	1,4	5,0	7,2	-14,5	-11,7	-34,6
	En miles	19,28	39,33	51,14	-11,81	-8,36	-3,44

Fuente: INE, Nueva Encuesta Nacional de Empleo

La tasa de desocupación regional alcanzó un 8,3%, registrando una disminución de 1,9 puntos porcentuales respecto a igual período del año anterior.

Las personas fuera de la fuerza laboral (inactivos), se estimaron en 571.010, lo que representó una disminución de 3,4% (20.050 personas), en comparación con el segundo trimestre del año 2010.

Valparaíso:
Mercado Laboral
(Trimestre Abril-Junio de 2011)

	Fuerza de Trabajo var. 12 meses (%)	Ocupados var. 12 meses (%)	Tasa Desocupación (%)	Tasa Cesantía (%)
Totales	5,0	7,2	8,3	7,6
Hombres	2,7	3,7	7,1	6,8
Mujeres	8,4	12,9	10,1	8,7

Fuente: INE, Nueva Encuesta Nacional de Empleo

De las personas inactivas, los iniciadores se estimaron en 3.650 personas, representando una disminución de 53,8% (4.240 personas), respecto del segundo trimestre de 2010. Los inactivos potencialmente activos se estimaron en 85.070 personas, representando un aumento de 0,1% (70 personas). Los inactivos habituales se estimaron en 482.280 personas, representando una disminución de 3,2% (15.890 personas), respecto del trimestre abril-junio de 2010.

Lideró la creación de puestos, el sector Activida-

des Inmobiliarias, Empresariales y de Alquiler con 13.360 nuevas plazas. En menor medida, lo

Valparaíso: Ocupados Según Rama de Actividad (Miles de personas)

Rama de actividad	2010			2011	
	Abr-Jun	Jul-Sept	Oct-Dic	Ene-Mar	Abr-Jun
Total	712,78	735,18	744,07	757,74	763,92
Agricultura, ganadería, caza y silvicultura	53,49	54,28	64,21	60,85	55,94
Pesca	2,84	3,55	2,96	2,21	3,04
Explotación de minas y canteras	25,73	19,83	27,74	27,78	24,99
Industrias manufactureras	62,22	73,62	71,63	66,15	60,20
Suministro de electricidad, gas y agua	6,99	7,94	7,95	10,25	7,96
Construcción	59,59	62,36	63,95	62,18	68,30
Comercio al por mayor y al por menor; reparación de vehículos automotores, motocicletas, efectos personales y enseres domésticos	150,95	154,65	148,92	161,84	161,05
Hoteles y restaurantes	32,70	34,50	32,59	39,57	32,27
Transporte, almacenamiento y comunicaciones	58,24	61,04	62,86	60,48	66,61
Intermediación financiera	7,50	7,58	7,44	6,49	7,80
Actividades inmobiliarias, empresariales y de alquiler	32,81	34,54	40,14	50,12	46,17
Administración pública y defensa; planes de seguridad social de afiliación obligatoria	43,58	42,29	43,35	41,37	43,18
Enseñanza	56,46	57,76	58,77	48,92	64,99
Servicios sociales y de salud	29,98	31,64	30,66	33,40	34,51
Otras actividades de servicios comunitarios, sociales y personales	23,38	25,90	23,34	29,12	27,70
Hogares privados con servicio doméstico	66,23	63,49	57,54	57,01	58,99
Organizaciones y organos extraterritoriales	0,08	0,21	0,04	0,00	0,22

Fuente: INE, Nueva Encuesta Nacional de Empleo

hicieron Comercio al por Mayor y al por Menor, aumentando en 10.110 nuevos puestos de trabajo; y Construcción con un incremento de 8.710 nuevas plazas.

Por categoría ocupacional, se observó crecimiento en todas las categorías, principalmente en Asalariado con la incorporación de 42.880 personas.

Valparaíso: Ocupados Según Categoría Ocupacional (Miles de personas)

Categoría Ocupacional	2010			2011	
	Abr-Jun	Jul-Sep	Oct-Dic	Ene-Mar	Abr-Jun
Total	712,78	735,18	744,07	757,74	763,92
Empleadores	38,05	40,65	32,56	30,69	40,83
Cuenta Propia	134,57	151,03	150,41	139,62	137,35
Asalariado	491,84	491,19	511,99	540,84	534,72
Personal de Servicio	40,23	43,95	41,23	40,20	42,39
Familiar no Remunerado	8,09	8,36	7,89	6,40	8,63

Fuente: INE, Nueva Encuesta Nacional de Empleo

EXPORTACIONES

En el segundo trimestre de 2011, el valor de las exportaciones realizadas desde la región, alcanzaron a 1.708,5 millones de dólares. En este período se registró un aumento de 24,0%, equivalente a 331,0 millones de dólares más que igual trimestre del año anterior.

Según rama de actividad económica, las exportaciones mineras registraron la mayor participación (54,6%) del total de envíos desde la región. Este sector creció respecto a igual período 2010 en 42,1% (276,5 millones de dólares).

Valparaíso: Valor de las Exportaciones Según Rama de Actividad (Millones de Dólares Corrientes)

Rama de actividad	2010			2011	
	Abr-Jun	Jul-Sep	Oct-Dic	Ene-Mar	Abr-Jun
Total Exportaciones	1.377,5	1.110,4	1.275,5	1.469,3	1.708,5
Silvoagropecuario y Pesca	304,0	164,6	120,9	207,1	250,3
Agricultura	17,7	7,8	8,1	32,0	35,4
Frutas	283,6	155,8	111,4	173,6	212,9
Silvopecuuario y Pesca	2,7	1,0	1,4	1,5	2,0
Minería	656,8	538,6	716,7	844,6	933,3
Cobre y Hierro	612,0	482,4	652,1	840,4	931,1
Resto Minería	44,8	56,1	64,6	4,2	2,2
Industria	396,4	394,6	424,3	396,0	509,9
Alimentos	71,6	89,8	77,1	76,6	99,4
Beb, Lítq. y Alcoholes	27,0	19,9	14,4	18,4	16,1
R. Petróleo y P. Deriv.	191,2	169,9	159,9	193,3	247,7
P. Quím. Preparados	9,5	10,2	10,0	12,7	12,9
Prod. Quím. Básicos	7,5	4,1	5,6	6,8	7,8
Mat. de Transporte	29,4	46,0	58,1	34,2	41,2
Resto Industria	60,2	54,8	99,3	54,0	85,0
Resto Exportaciones	20,3	12,7	13,5	21,7	15,0

Fuente: Elaborado por el INE en base a información del Servicio Nacional de Aduanas

La mayor participación en Minería, se registró en el subsector Cobre y Hierro, concentrando el 99,8% de los envíos de la actividad y representando el 54,5% del total de las exportaciones regionales, siendo el producto concentrado de cobre con el 55,3%, el más representativo.

Según continentes, el valor de las exportaciones registró como principal destino a Asia y Oceanía, con el 39,3% del total de envíos, aumentando en 46,0% (211,5 millones de dólares), respecto a igual período 2010. China, con una participación de 34,2% del total correspondiente al continente, fue el principal país de destino. Estos envíos aumentaron en 1,5% (3,5 millones de dólares), respecto de igual trimestre 2010. El producto concentrado de cobre fue el de mayor participación con un 51,4% del total exportado a ese país. La segunda nación en importancia en este continente fue Corea del Sur, que registró un ascenso en el período de 26,9% (23,0 millones de dólares), siendo concentrado de cobre, con el 44,5% del total de envíos al país, el producto regional más exportado. Además, cabe destacar el ascenso experimentado por India, que aumentó en un 399,4% los envíos, convirtiéndolo en el tercer país en importancia del continente.

El segundo continente en relevancia fue América, que alcanzó el 36,2% de los despachos de bienes regionales al exterior, mostrando una variación positiva de 34,5% (158,7 millones de dólares). América del Sur, con una participación de 24,7% del total exportado y un 68,3% dentro del continente americano, aumentó en 106,4% (217,8 millones de dólares), respecto a igual trimestre del año anterior. Brasil, acumuló el 59,1% de las exportaciones a Sudamérica, siendo el producto cobre refinado el de mayor representatividad en los envíos con el 45,0%. Norteamérica, con el 10,6% del total de envíos y el 29,3% del continente, tuvo a Estados Unidos como el país más destacado, el que disminuyó los envíos en 23,7% (-32,9 millones de dólares), en comparación a igual período del año anterior, siendo el principal producto cobre refinado con el 19,8% del total de envíos registrados a aquel país. América Central, con el 0,9%

Valparaíso: Valor de las Exportaciones Según Zona Geográfica (Millones de Dólares Corrientes)

Continente	Zona	2010			2011	
		Abr-Jun	Jul-Sep	Oct-Dic	Ene-Mar	Abr-Jun
Total		1.377,5	1.110,4	1.275,5	1.469,3	1.708,5
África	África	3,2	2,7	1,4	1,8	3,2
	América Central y El Caribe	15,8	15,2	36,1	12,8	14,9
América	América del Norte	239,2	198,9	193,6	210,7	181,1
	América del Sur	204,7	268,3	278,8	310,1	422,5
Asia y Oceanía	Asia y Oceanía	460,1	333,9	368,4	532,6	671,6
Europa	Eurozona	252,7	165,8	246,7	211,2	164,9
	Otros países Europeos	14,8	5,8	9,1	7,0	20,8
Otros	Otros	186,9	119,9	141,4	183,2	229,6

Fuente: Elaborado por el INE en base a información del Servicio Nacional de Aduanas

del total de envíos y el 2,4% del continente, disminuyó en 6,2% las importaciones regionales durante el segundo trimestre del año.

Los envíos a países ubicados en Otros, representaron el 13,4% del total de exportaciones, experimentando un ascenso de 22,8% (42,7 millones de dólares).

El continente europeo registró el 10,9% del total de exportaciones, registrando una variación negativa de 30,6% (-81,8 millones de dólares). Eurozona con el 9,7% del total de exportaciones, representó el 88,8% del continente. Alemania con un 19,8% del total de esta zona, fue el país más importante de destino, aumentando en 261,1% (23,6 millones de dólares), respecto a igual período anterior, siendo concentrado de cobre con el 78,6% el producto más significativo. Otros Europeos, representaron sólo el 1,2% del total exportado y el 11,2% del continente, acumulando el 86,3% de estos envíos Turquía.

Región Metropolitana Perfil de la Dinámica Económica Regional

Ocupados (Miles de Personas)			Exportaciones (Millones de dólares)		
Abr-Jun 2010	Abr-Jun 2011	↗	Abr-Jun 2010	Abr-Jun 2011	↗
2.982,58	3.185,80		2.040,3	2.885,2	

OCUPADOS		
SECTOR	Participación Ene-Mar 2011, (porcentaje)	Variación trimestral anual
Agricultura, ganadería, caza y silvicultura	2,5	↗
Explotación de minas y canteras	0,7	↗
Industrias manufactureras	14,0	↗
Suministro de electricidad, gas y agua	0,7	↗
Construcción	8,2	↗
Comercio al por mayor y al por menor	23,3	↗
Hoteles y restaurantes	3,3	↗
Transporte, almacenamiento y comunicaciones	7,9	↗
Intermediación financiera	2,9	↗
Actividades inmobiliarias, empresariales y de alquiler	9,3	↗
Administración pública y defensa; planes de seguridad social de afiliación obligatoria	4,3	↘
Enseñanza	6,3	↗
Servicios sociales y de salud	4,5	↘
Otras actividades de servicios comunitarios, sociales y personales	4,2	↗
Hogares privados con servicio doméstico	7,9	↗
Organizaciones y órganos extra-territoriales	0,1	↘

Durante el primer trimestre de 2011, la actividad económica de la región Metropolitana se caracterizó por el crecimiento en el número de ocupados, la disminución en los desocupados y el aumento en el valor de las exportaciones, continuando así con la dinámica positiva en los últimos trimestres.

EMPLEO

Región Metropolitana: Evolución de la Tasa de Desempleo (Porcentajes)

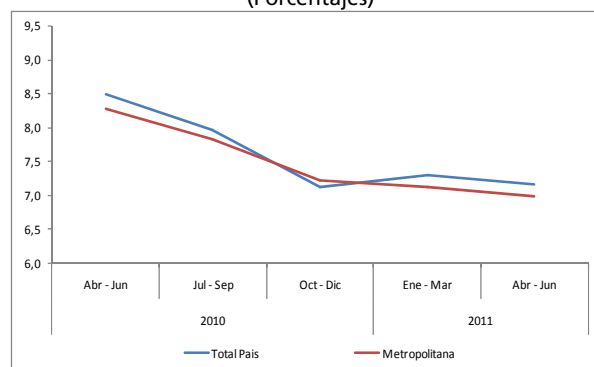

Fuente: INE

La tasa de Desempleo de la región Metropolitana del segundo trimestre de 2011 fue de 7,0%; 0,2 puntos porcentuales por debajo de la tasa nacional y 1,3 puntos porcentuales inferior a la anotada en el mismo trimestre de 2010. Continuando de esta forma con la tendencia decreciente durante los últimos cinco trimestres.

Respecto a igual trimestre del año anterior, la cantidad de personas ocupadas presentó un incremento de 6,8%; paralelamente la cantidad de desocupados registró una disminución de 11,1% decreciendo de 269,09 a 239,12 miles de personas; a su vez, la Fuerza de Trabajo se incrementó en un 5,3%.

Metropolitana: Población por período según situación en la Fuerza de Trabajo (Miles de personas)

Región y período	Población de 15 años y más						Fuera de la Fuerza de Trabajo
	Total	Fuerza de Trabajo					
		Total	Ocupados	Desocupados			
			Total	Cesantes	Buscan trab primera vez		
METROPOLITANA							
AMJ 2010	5.365,12	3.251,67	2.982,58	269,09	234,42	34,67	2.113,45
AMJ 2011	5.431,41	3.424,91	3.185,80	239,12	212,97	26,15	2.006,49
Var. AMJ 11/10	%	1,2	5,3	6,8	-11,1	-9,1	-24,6
	En miles	66,29	173,25	203,22	-29,97	-21,44	-8,53

Fuente: INE, Nueva Encuesta Nacional de Empleo

La tasa de participación total fue de 63,1%, donde la tasa de participación masculina fue de 74,8% y la femenina fue 52,1%.

La tasa de desocupación masculina registró 5,8%; 2,7 puntos porcentuales menor que en mujeres, que alcanzó un 8,5%.

Metropolitana: Mercado Laboral (Trimestre Julio-Septiembre de 2010)

	Fuerza de Trabajo var. 12 meses (%)	Ocupados var. 12 meses (%)	Tasa Desocupación (%)	Tasa Cesantía (%)
Totales	5,3	6,8	7,0	6,2
Hombres	3,5	5,3	5,8	5,5
Mujeres	7,9	8,9	8,5	7,2

Fuente: INE, Nueva Encuesta Nacional de Empleo

De igual manera, la tasa de cesantía en la región presenta una diferencia entre hombres y mujeres de 1,7 pp..

Según rama de actividad, los aumentos más significativos del empleo, se observaron en Industria Manufacturera, presentando un incremento de 18,6% con respecto a igual trimestre del año anterior, e incorporando 69,87 miles de nuevos puestos, le sigue el sector Comercio al por mayor y por menor, con un incremento de 41,24 miles de ocupados y con un crecimiento de 5,9% respecto al año 2010.

Por el contrario, las mayores disminuciones en los puestos de trabajo, se vieron reflejadas en Administración pública y defensa, así como también en Servicios sociales y de salud, que en conjunto restaron 16,95 miles de ocupados.

Metropolitana: Ocupados según Rama de Actividad (Miles de personas)

Rama de actividad	2010			2011	
	Abr-Jun	Jul-Sept	Oct-Dic	Ene-Mar	Abr-Jun
Total	2.982,58	3.067,18	3.084,20	3.104,28	3.185,80
Agricultura, ganadería, caza y silvicultura	72,64	66,30	90,70	91,43	80,25
Pesca	0,00	0,00	0,00	0,00	0,00
Explotación de minas y canteras	18,67	16,73	19,67	23,38	21,63
Industrias manufactureras	375,70	401,16	440,84	431,87	445,57
Suministro de electricidad, gas y agua	16,74	23,27	19,27	24,02	20,93
Construcción	243,62	245,99	256,66	265,68	262,31
Comercio al por mayor y al por menor; reparación de vehículos automotores, motocicletas, efectos personales y enseres domésticos	701,12	739,88	722,44	726,25	742,36
Hotelería y restaurantes	96,31	93,77	98,61	96,77	104,43
Transporte, almacenamiento y comunicaciones	230,98	242,19	239,82	232,61	252,15
Intermediación financiera	90,10	96,96	87,25	90,08	92,12
Actividades inmobiliarias, empresariales y de alquiler	278,77	269,84	265,81	297,14	297,26
Administración pública y defensa; planes de seguridad social de afiliación obligatoria	150,09	142,15	133,59	143,99	135,58
Enseñanza	195,38	194,60	189,72	181,69	201,52
Servicios sociales y de salud	144,77	143,94	140,72	134,92	142,34
Otras actividades de servicios comunitarios, sociales y personales	114,98	141,25	132,42	111,80	134,28
Hogares privados con servicio doméstico	250,42	247,73	244,90	250,33	251,45
Organizaciones y órganos extraterritoriales	2,26	1,41	1,77	2,32	1,62

Fuente: INE, Nueva Encuesta Nacional de Empleo

Por categoría ocupacional, los trabajadores Asalariados sumaron 125.020 puestos de trabajo, es decir un 6,1% más que igual trimestre del año anterior. También contribuyó al aumento en el número de ocupados la categoría Cuenta propia con 63.980 nuevos puestos, un 11,0% más que igual trimestre del año anterior.

De igual manera, Empleadores y Personal de Servicio, aportaron en total 23.000 puestos, por el contrario, la categoría Familiar no Remunerado contrarrestó el incremento con una disminución de 8.780 puestos.

El mayor aporte al empleo en la región lo realizan los Asalariados con un 68,3%; seguido de los trabajadores por Cuenta Propia con 20,3%; en tercer lugar, la categoría Personal de Servicio con una participación de 5,5%; y finalmente, Empleadores y Familiar no Remunerado, con 4,5% y 1,4% respectivamente.

Metropolitana: Ocupados según Categoría Ocupacional (Miles de personas)

Categoría Ocupacional	2010			2011	
	Abr-Jun	Jul-Sep	Oct-Dic	Ene-Mar	Abr-Jun
Total	2.982,58	3.067,18	3.084,20	3.104,28	3.185,80
Empleadores	137,85	134,00	138,51	166,63	144,81
Cuenta Propia	584,15	619,85	598,63	546,49	648,12
Asalariado	2.049,50	2.106,82	2.132,88	2.178,20	2.174,52
Personal de Servicio	157,76	159,73	169,67	184,26	173,80
Familiar no Remunerado	53,32	46,78	44,51	28,70	44,54

Fuente: INE, Nueva Encuesta Nacional de Empleo

EXPORTACIONES

Para el segundo trimestre de 2011, las exportaciones totales de la Región Metropolitana, alcanzaron los 2.885,2 millones de dólares, registrando un crecimiento de 41,4% respecto a igual período de 2010, que se explica principalmente por las alzas en Industria y Minería.

El sector Industrial, registro envíos por 1.403,4 millones de dólares, que representa el 48,6% de las exportaciones de la región y anotando de esta manera un crecimiento de 20,1%, respecto al segundo trimestre de 2010. Las 16 actividades que componen este sector presentaron una dinámica positiva en el período de análisis, dentro de estas se destacan Bebidas, Líquidos y Alcoholes; Industria Básica de Metales No Ferro-

sos y Alimentos, como las industrias que más aportaron al sector, representando en conjunto 46,2% de las exportaciones del sector.

Bebidas, Líquidos y Alcoholes presentó envíos por 225,4 millones de dólares, anotando un crecimiento de 1,7% principalmente por las exportaciones de vino. Industria Básica de Metales No Ferrosos anoto exportaciones por 221,1 millones de dólares, incrementándose en 24,4%, destacándose el producto alambre de cobre. Mientras que Alimentos registró exportaciones por 201,6 millones de dólares las que presentan un aumento de 17,1% respecto al mismo período de 2010.

Metropolitana:

Rama de actividad	2000				2010			2011	
	Ene-Mar	Abr-Jun	Jul-Sep	Oct-Dic	Abr-Jun	Jul-Sep	Oct-Dic	Ene-Mar	Abr-Jun
Total Exportaciones	643,3	672,7	653,6	682,1	2.040,3	1.926,3	2.040,6	2.370,0	2.885,2
Silvoagropecuario y Pesca	107,5	104,0	48,4	33,7	218,7	118,3	80,9*	123,6	283,9
Agricultura	37,7	52,7	18,3	7,8	107,6	44,0	18,9	25,7	132,2
Frutas	66,2	48,4	26,7	23,1	100,9	66,3	54,7	91,5	141,8
Silvopecuario y Pesca	3,6	2,9	3,5	2,8	10,2	8,0	7,3	6,4	10,0
Minería	24,2	19,7	24,6	39,8	474,7	432,8	404,6*	792,5	978,2
Cobre y Hierro	3,7	4,2	5,0	5,3	240,2	183,6	220,2	418,8	460,1
Resto Minería Metálica	19,2	13,5	17,4	33,0	232,6	247,5	183,2	372,2	516,7
Minería No Metálica	1,2	2,0	2,2	1,6	1,9	1,7	1,2*	1,5	1,4
Industria	494,0	534,6	563,7	570,2	1168,4	1375,1	1330,2*	1232,3	1403,4
Alimentos	73,1	88,4	94,0	98,9	172,1	195,9	199,3	173,0	201,6
Beb. Líq. y Alcoholes	81,9	110,3	107,7	103,8	221,6	282,6	265,5	196,1	225,4
Textiles	18,2	21,5	19,9	20,6	11,5	14,8	15,0	13,3	15,1
Celulosa, Papel y Cartón	15,4	13,8	13,4	13,5	29,4	39,7	34,3	36,0	33,5
Editoriales e Imprentas	27,1	20,1	18,1	21,7	13,2	12,9	18,4	14,7	16,3
Prod. Quím. Básicos	21,6	25,1	28,5	24,2	111,0	101,2	95,8	118,5	112,8
Prod. Quím. Preparados	24,4	29,4	30,8	29,6	63,9	68,8	61,7	57,8	71,1
R. Petróleo y P. Deriv.	41,3	37,3	38,3	42,6	39,8	34,4	38,7	45,0	44,1
Cuochos	14,8	16,2	17,3	15,7	43,5	49,6	50,3	43,1	74,5
Productos de Plástico	17,4	17,2	17,8	17,5	64,9	87,7	79,1	71,3	81,8
Ind. Bás. Metales No Fe.	27,7	27,8	37,5	36,8	177,8	202,0	176,9	187,2	221,1
Productos Metálicos	25,2	19,0	24,9	20,0	48,6	67,5	73,5	55,7	73,7
Máquinas y Equipos	21,8	18,0	22,3	28,3	56,2	70,8	57,4	69,2	76,3
Mat. Eléctricos	25,4	27,9	27,1	31,8	35,6	41,4	51,7	41,0	44,0
Mat. de Transporte	14,1	14,1	16,9	15,8	11,7	11,3	13,8	9,7	14,2
Resto Industria	44,6	48,5	49,1	49,3	67,6	94,3	98,7	100,6	97,8
Resto Exportaciones	17,5	14,4	16,9	38,5	178,5	0,0	224,9	221,5	219,8

Valor de las Exportaciones según Rama de Actividad

(Millones de Dólares Corrientes)

Fuente: Elaborado por el INE en base a información del Servicio Nacional de Aduanas

El sector Minería registró envíos por 978,2 millones de dólares, los que representan el 33,9% del total exportado por la región, Minería presenta un aumento de 503,5 millones de dólares, que se explican tanto por los mayores envíos

realizados de Cobre y Hierro como por los de Molibdeno (incluye concentrado y otros).

En el análisis por zona geográfica, América fue el destino del 63,0% de las exportaciones, que se traducen en 1818,8 millones de dólares, destacándose América del Sur con 973,8 millones de dólares y América del Norte con 758,3 millones de dólares.

Continente	Zona	2010			2011	
		Abr-Jun	Jul-Sep	Oct-Dic	Ene-Mar	Abr-Jun
Total		2.040,3	2.124,4	2.040,6	2.370,0	2.885,2
África	África	13,5	15,6	14,4	12,3	14,9
	América Central y El Caribe	71,3	81,9	72,8	79,9	86,7
América	América del Norte	492,9	468,2	417,8	685,8	758,3
	América del Sur	748,6	888,0	889,8	819,6	973,8
Asia y Oceanía	Asia y Oceanía	277,5	176,8	214,0	263,4	305,5
Europa	Eurozona	316,6	376,8	322,6	398,4	570,4
	Otros países Europeos	75,0	78,1	65,6	56,9	126,8
Otros	Otros	44,9	38,9	43,6	53,6	48,9

**Metropolitana:
Valor de las Exportaciones
según Zona Geográfica
(Millones de Dólares Corrientes)**

Fuente: Elaborado por el INE en base a información del Servicio Nacional de Aduanas

Para América del Sur las exportaciones provienen principalmente de la Industria, con 707,3 millones de dólares. En el caso de América del Norte, los sectores productivos más destacados fueron Minería, Industria y en menor medida Silvoagropecuario.

En América los principales destinos fueron Estados Unidos con 489,7 millones de dólares y Brasil con 308,6 millones de dólares.

Europa presenta envíos por 697,2 millones de dólares, presentando de esta manera una participación del 24,2% de las exportaciones de la región, de estos la Eurozona fue el principal destino con 570,4 millones de dólares.

Los envíos a Europa provienen principalmente de la Minería y la Industria, los que en conjunto aportan 577,8 millones de dólares.

Se destacan los envíos a Holanda y Bélgica con 175,0 y 103,1 millones de dólares respectivamente. En ambos casos el principal sector exportador fue Minería.

Asia y Oceanía, por su parte totalizó 305,5 millones de dólares en exportaciones, anotando un creciendo de 10,1%, donde Minería e Industria fueron los sectores que más envíos realizaron a esta zona, se destacan China, Japón y Corea del Sur como principales destinos, siendo en conjunto el 63,0% del total de las exportaciones a esta zona.

Región de O'Higgins Perfil de la Dinámica Económica Regional

Ocupados (Miles de Personas)			Actividad (Índice 2003=100)			Exportaciones (Millones de dólares)		
Abr-Jun 2010	Abr-Jun 2011	↗	Abr-Jun 2010	Abr-Jun 2011	↗	Abr-Jun 2010	Abr-Jun 2011	↗
349,30	372,35		133,8	142,5		1.181,9	1.286,7	

INACER	
SECTOR	Variación igual trimestre año anterior
Silvoagropecuario	↗
Pesca	↗
Minería	↘
Industria Manufacturera	↗
Electricidad, Gas y Agua	↗
Construcción	↗
Comercio, Restaurantes y Hoteles	↗
Transporte y Comunicaciones	↗
Servicios Financieros y Empresariales	↗
Propiedad de la Vivienda	↗
Servicios Sociales, Personales y Comunitarios	→

Durante el segundo trimestre del año 2011, en comparación con igual periodo del 2010, la economía regional experimentó una evolución positiva en los tres indicadores.

El valor de las exportaciones regionales registraron un alza de 49,5% respecto de abril-junio de 2010.

En relación al número de Ocupados, respecto de abril-junio de 2010, tuvo una dinámica positiva, creciendo un 6,6%. De igual forma, el Indicador de Actividad Económica Regional (INACER), experimentó un crecimiento de 6,5%, respecto de

igual trimestre año 2010, el cual revierte la tendencia mostrada durante el año anterior. De los once sectores que componen la actividad regional diez registraron evoluciones positivas.

INACER

O'Higgins: Variación del INACER

Año	Trimestre	Índice 2003=100	Variación 12 meses	Var. Acumulada 12 meses
2009	abr - jun ¹	140,8
	jul - sep ¹	117,8
	oct - dic ¹	120,7
2010	ene - mar ¹	139,7	-1,7	-1,7
	abr - jun ^P	133,8	-5,0	-3,3
	jul - sep ^P	116,8	-0,8	-2,6
	oct - dic ^P	120,3	-0,3	-2,1
2011	ene - mar ^P	148,5	6,3	6,3
	abr - jun ^P	142,5	6,5	6,4

¹ Datos referenciales

^P Datos provisionales

Fuente: INE

Comercio Restaurantes y Hoteles, experimentó el mayor crecimiento, fundamentalmente por las operaciones del Comercio al por Mayor. La actividad Turística en la región se recupera durante este periodo, por el importante crecimiento de las actividades de Restaurantes.

El sector Silvoagropecuario, presentó un aumento de su actividad en el periodo, debido principalmente por efecto del desempeño del subsector pecuario, explicado por un mayor movimiento en los criaderos de pollos; huevos, y porcinos.

Servicios Financieros, influyó positivamente en el desempeño del indicador, debido a un crecimiento de los subsectores: Servicios Empresariales; Servicios Inmobiliarios (ligado al proceso reconstructivo); Intermediación Financiera, y Seguros.

El Sector Construcción, continúa la senda del crecimiento, explicado fundamentalmente por los subsectores Edificación Habitacional y no Habitacional. Por el contrario en Obras de Ingeniería se presenta una disminución de su actividades.

Transporte y Comunicación, continúa en la dirección de la expansión, destacándose en este sentido Transporte Ferroviario; Comunicaciones; Servicios Conexos, y Transporte de Carga Terrestre.

El sector Electricidad, Gas y Agua, mostró un crecimiento en su actividad, debido primordialmente al aumento en el subsector Electricidad, en generación.

Sector Industria Manufacturera, presentó un crecimiento, explicado fundamentalmente por: Producción de carne; Elaboración de maderas y sus productos, y Elaboración de bebidas no alcohólicas.

O'Higgins: Indicador de Actividad Económica Regional

(Tasa de variación respecto de igual trimestre año anterior)

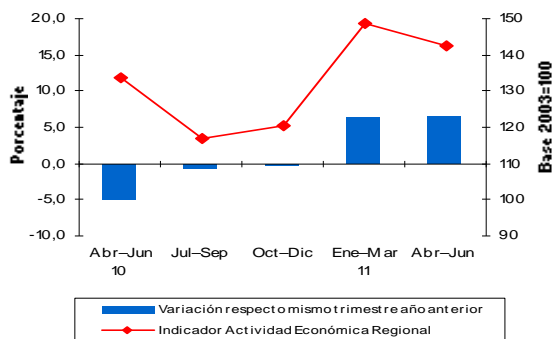

Fuente: INE

El sector Propiedad de la vivienda, reaccionó en forma positiva, revirtiendo suavemente los efectos producidos por el terremoto en el stock de viviendas.

Los servicios Sociales, Personales y Comunales, continua expandiéndose en este periodo, producto del buen desempeño de Salud y Educación.

Pesca, este sector presentó crecimiento, explicado por la mayor captura de la pesca artesanal. El sector que tuvo un comportamiento negativo fue Minería, debido a una menor extracción de Cobre; Oro; Plata, y Molibdeno.

EMPLEO

Para el segundo trimestre la Fuerza de Trabajo en la región alcanzó a 397.960 personas, representando el 57,2% del total de la población en edad de trabajar. Con un aumento de 6,6% respecto a igual trimestre del año anterior (24.740 personas) y una disminución de la variación porcentual de 0,8% respecto al trimestre anterior (-3.190 personas).

La población ocupada representa el 93,6% de la Población Económicamente Activa (PEA), compuesta por 62,7% hombres y 37,3% mujeres. De estos ocupados, los ocupados tradicionales tuvieron el mayor porcentaje de participación (93,6%), mientras que los ocupados ausentes representan el 5,5% y los ocupados no tradicionales el 0,8%. En esta última condición los hombres son quienes cuentan con mayor porcentaje de participación con 58,8% frente a 41,2% de las mujeres.

O'Higgins: Población por período según situación en la Fuerza de Trabajo

(Miles de personas y Variaciones)

Región y período	Población de 15 años y más						Fuera de la Fuerza de Trabajo	
	Total	Fuerza de Trabajo			Desocupados			
		Total	Ocupados	Total	Cesantes	Buscan trab primera vez		
O'HIGGINS								
AMJ 2010	682,69	373,22	349,30	23,92	22,22	1,70	309,47	
AMJ 2011	695,91	397,96	372,35	25,61	23,65	1,96	297,95	
Var. AMJ 11/10	%	1,9	6,6	6,6	7,1	6,4	15,3	-3,7
	En miles	13,22	24,74	23,05	1,69	1,43	0,26	-11,52

Fuente: INE, Nueva Encuesta Nacional de Empleo

La población desocupada representa el 6,4% de la PEA, compuesta por 51,7% hombres y el 48,3% mujeres. Respecto al año anterior los desocupados aumentaron en 7,1% (1.690 personas más). Los Cesantes representan la categoría más alta, dentro de los desocupados con 92,4%, mientras los que Buscan Trabajo por Primera Vez representan el 15,3% (260 personas).

O'Higgins: Mercado Laboral (Trimestre Abril-Junio de 2011)

	Fuerza de Trabajo var. 12 meses (%)	Ocupados var. 12 meses (%)	Tasa Desocupación (%)	Tasa Cesantía (%)
Totales	6,6	6,6	6,4	5,9
Hombres	1,5	1,6	5,4	5,0
Mujeres	16,1	16,1	8,2	7,5

Fuente: INE, Nueva Encuesta Nacional de Empleo

La tasa de desocupación regional durante el trimestre móvil abril-junio 2011, registró un 6,4%, experimentando igual tasa respecto al mismo trimestre año anterior. La tasa de desocupación para los hombres alcanzó un 5,4% y para las mujeres un 8,2%.

Tres ramas económicas concentraron el 49,9% del total de Ocupados del período. La actividad económica que lidera es Agricultura, Ganadería, Caza y silvicultura, que representa un 22,6% de los ocupados de la región; le sigue Comercio al por mayor y al por menor; reparación de vehículos automotores, motocicletas, efectos personales y enseres domésticos con un 17,4%, e Industria Manufacturera con un 10,0%, es decir, 185.890 personas ocupadas.

O'Higgins: Ocupados según Rama de Actividad (Miles de personas)

Rama de actividad	2010			2011	
	Abr-Jun	Jul-Sep	Oct-Dic	Ene-Mar	Abr-Jun
Total	349,30	364,05	381,14	383,53	372,35
Agricultura, ganadería, caza y silvicultura	81,43	83,62	105,95	106,08	84,00
Pesca	0,27	0,19	0,31	0,10	0,24
Explotación de minas y canteras	15,77	18,39	17,61	19,66	16,28
Industrias manufactureras	41,48	39,91	39,15	38,59	37,14
Suministro de electricidad, gas y agua	3,18	3,05	3,55	4,41	3,34
Construcción	21,38	21,05	22,78	22,87	23,85
Comercio al por mayor y al por menor; reparación de vehículos automotores, motocicletas, efectos personales y enseres domésticos	55,19	58,37	60,23	60,32	64,74
Hoteles y restaurantes	10,62	12,20	15,99	10,33	10,94
Transporte, almacenamiento y comunicaciones	17,74	18,19	20,03	19,51	22,18
Intermediación financiera	4,01	2,81	2,74	3,43	2,66
Actividades inmobiliarias, empresariales y de alquiler	17,49	15,15	16,74	21,20	21,80
Administración pública y defensa; planes de seguridad social de afiliación obligatoria	21,60	24,89	19,18	17,10	18,59
Enseñanza	20,72	22,92	21,95	20,84	24,44
Servicios sociales y de salud	11,75	14,40	11,38	12,98	12,87
Otras actividades de servicios comunitarios, sociales y personales	11,11	10,18	10,18	10,57	9,49
Hogares privados con servicio doméstico	15,57	18,65	13,35	15,55	19,79
Organizaciones y organos extraterritoriales	0,00	0,09	0,00	0,00	0,00

Fuente: INE, Nueva Encuesta Nacional de Empleo

Al comparar la situación del empleo por sectores económicos, con igual trimestre del año anterior, se observa que los sectores donde creció el em-

pleo, según incidencia fueron: Comercio al por mayor y al por menor; reparaciones de vehículos automotores, motocicletas, efectos personales y enseres domésticos (9.550 personas); Transporte, almacenamiento y comunicaciones (4.440 personas); Actividades Inmobiliarias, empresariales y de alquiler (4.320 personas); Hogares privados con servicio doméstico (4.210 personas); Enseñanza (3.720 personas); Agricultura, ganadería, Caza y silvicultura (2.580 personas); Construcción (2.470 personas); Servicios Sociales y de salud (1.120 personas); Explotación de minas y canteras (510 personas); Hoteles y restaurantes (330 personas), y Suministro de electricidad, gas y agua (160 personas).

Al analizar los ocupados por Categoría Ocupacional, el grupo que concentró el mayor número de personas ocupadas durante el periodo analizado, fue Asalariados con 273.130 personas, que corresponde al 73,4% del total. Seguido por los trabajadores por Cuenta Propia, los que tuvieron una participación de 17,9% con 66.780 personas.

Comparando la situación de empleo por Categoría Ocupacional, con respecto a igual trimestre del año anterior, se observa crecimiento de la ocupación en las categorías de: Cuenta Propia: 27,7% (14.490 personas); Asalariados: 2,3% (6.180 personas), y Personal de servicio: 33,7% (3.750 personas).

O'Higgins: Ocupados según Categoría Ocupacional (Miles de personas)

Categoría Ocupacional	2010			2011	
	Abr-Jun	Jul-Sep	Oct-Dic	Ene-Mar	Abr-Jun
Total	349,30	364,05	381,14	383,53	372,35
Empleadores	15,68	16,24	16,75	15,60	14,98
Cuenta Propia	52,30	61,33	64,18	55,13	66,78
Asalariado	266,95	269,42	285,16	295,46	273,13
Personal de Servicio	11,13	13,20	10,29	12,20	14,88
Familiar no Remunerado	3,24	3,86	4,76	5,13	2,57

Fuente: INE, Nueva Encuesta Nacional de Empleo

La categorías Empleadores, con respecto al mismo trimestre año anterior, decreció en 4,4%.

EXPORTACIONES

En el periodo abril-junio de 2011, las exportaciones registraron un valor de 1.286,7 millones de dólares, lo que se tradujo en un aumento de 8,9%, respecto a igual trimestre del año 2010. El Sector Silvoagropecuario y Pesca tuvo una participación de 37,6% del total de los envíos, con un

aumento de 45,4 millones de dólares respecto del mismo trimestre del año anterior, correspondiendo a una variación positiva de 10,4%.

Frutas experimentó un aumento en sus embarques, con 66,3 millones de dólares más que el mismo período de 2010.

El sector Minería tuvo una participación de 34,1% del total de los envíos, con una disminución de 45,1 millones de dólares respecto del mismo trimestre del año anterior, correspondiendo a una variación negativa de 9,3%.

El sector Industria aumentó en un 42,5% los envíos, equivalentes a 107,4 millones de dólares respecto a igual trimestre del año anterior, con una participación de 28,0% del total de los envíos en el trimestre analizado.

O'Higgins: Valor de las Exportaciones según Rama de Actividad (Millones de Dólares Corrientes)

Rama de actividad	2010			2011	
	Abr-Jun	Jul-Sep	Oct-Dic	Ene-Mar	Abr-Jun
Total Exportaciones	1.181,9	929,2	951,2	1.303,8	1.286,7
Silvoagropecuario y Pesca	438,5	95,0	93,0	368,1	483,9
Agricultura	80,4	5,3	3,3	29,1	57,6
Frutas	355,3	87,7	89,3	335,9	421,6
Silvopecuario y Pesca	2,9	2,0	0,4	3,1	4,7
Minería	483,9	491,0	548,8	588,8	438,7
Cobre y Hierro	301,7	356,9	388,4	420,8	274,0
Resto Minería	182,2	134,1	160,4	168,0	164,7
Industria	252,6	338,3	306,7	338,8	360,0
Alimentos	171,3	228,3	209,4	187,6	246,8
Beb. Líq. y Alcoholes	44,8	44,8	44,8	44,8	44,8
Resto Industria	36,5	65,1	52,5	106,4	68,4
Resto Exportaciones	6,9	4,8	2,7	8,0	4,0

Fuente: Elaborado por el INE en base a información del Servicio Nacional de Aduanas

Según Zona Geográfica, destacaron por su alto grado de participación dentro de las exportaciones, Asia y Oceanía con un 37,2%; Europa con un 32,7% y América en su totalidad, con un 29,3%. Mientras que los envíos a África y Otros (que corresponden a partidas arancelarias no clasificadas), tuvieron ambas una baja participación de envíos de 0,4% y 0,5% respectivamente.

Respecto a igual trimestre del año 2010, los embarques hacia Otros destinos (que corresponden

a partidas arancelarias no clasificadas) registraron el mayor crecimiento con un 123,4%, aumentando en 3,6 millones de dólares; África presentó una variación positiva de 17,8% equivalente a un aumento de 0,7 millones de dólares; Asia y Oceanía experimentó una variación positiva de 17,5% equivalente a 71,2 millones de dólares; Europa presentó una variación positiva de 14,3% equivalente a un aumento de 52,5 millones de dólares y América experimentó una variación negativa de 5,8% equivalente a -23,1 millones de dólares.

A nivel de países, los principales embarques fueron a Estados Unidos con 169,9 millones de dólares, con un decrecimiento de 20,9 millones de dólares y una variación negativa 11,0%, respecto a igual trimestre del año 2010.

El segundo destino principal fue Holanda, con 149,7 millones de dólares, con un aumento de 5,6 millones de dólares, lo que explicó una variación positiva de 3,9%, respecto a igual trimestre del año anterior.

O'Higgins: Valor de las Exportaciones Según Zona Geográfica (Millones de Dólares Corrientes)

Continente	Zona	2010			2011	
		Abr-Jun	Jul-Sep	Oct-Dic	Ene-Mar	Abr-Jun
Total		1.181,9	929,2	951,2	1.303,8	1.286,7
África	África	3,9	2,3	1,7	2,2	4,5
	América Central y El Caribe	11,7	10,3	6,9	8,2	11,4
América	América del Norte	250,4	157,6	136,0	295,4	240,2
	América del Sur	138,2	99,1	121,2	102,8	125,6
Asia y Oceanía	Asia y Oceanía	407,2	439,1	417,2	444,3	478,4
Europa	Eurozona	360,2	210,3	250,0	436,1	407,3
	Otros países Europeos	7,5	9,7	16,5	10,3	12,8
Otros	Otros	2,9	0,9	1,6	4,4	6,4

Fuente: Elaborado por el INE en base a información del Servicio Nacional de Aduanas

El tercer destino principal fue Japón, con 143,3 millones de dólares, y un crecimiento de 47,0 millones de dólares, es decir, un 48,8% más que lo registrado en abril-junio de 2010.

A nivel de productos, el Cobre Refinado registró como principal destino Holanda con 46,2 millones de dólares, con un crecimiento de 12,2 millones de dólares. El segundo producto fue Molibdeno Tostado con 63,3 millones de Dólares, enviados a Japón, con un aumento de 8,7 millones de dólares, respecto de abril-junio 2010.

Región de Maule Perfil de la Dinámica Económica Regional

Ocupados (Miles de Personas)			Actividad (Índice 2003=100)			Exportaciones (Millones de dólares)		
Abr-Jun 2010	Abr-Jun 2011	↗	Abr-Jun 2010	Abr-Jun 2011	↗	Abr-Jun 2010	Abr-Jun 2011	↗
366,42	393,74		149,4	161,3		437,3	552,9	

INACER	
SECTOR	Variación igual trimestre año anterior
Silvoagropecuario	↗
Pesca	↗
Minería	↗
Industria Manufacturera	↗
Electricidad, Gas y Agua	↘
Construcción	↗
Comercio, Restaurantes y Hoteles	↗
Transporte y Comunicaciones	↗
Servicios Financieros y Empresariales	↗
Propiedad de la Vivienda	↗
Servicios Sociales, Personales y Comunes	↗

Durante el segundo trimestre del 2011, la región del Maule anotó una dinámica positiva en los tres indicadores considerados (Ocupados; Exportaciones e INACER).

INACER

Durante el segundo trimestre de 2011, el Indicador de Actividad Económica Regional (INACER) registró una dinámica positiva reflejada en el aumento de 8,0 puntos porcentuales, comparado con igual trimestre de 2010. De los once sectores que componen la economía regional, diez de ellos registraron crecimiento en su nivel anual de actividad.

Construcción; Servicios Financieros y Servicios Sociales; Personales y Comunes fueron los sectores que presentaron el mayor dinamismo del período, con base de comparación un año, con tasas de crecimiento superiores a dos dígitos, en cada uno de los casos. En tanto Industria Manufacturera registró un desempeño positivo durante el período.

Maule: Variación del INACER

Año	Trimestre	Índice 2003=100	Variación 12 meses	Var. Acumulada 12 meses
2009	abr - jun ^{/1}	144,8
	jul - sep ^{/1}	124,6
	oct - dic ^{/1}	128,3
2010	ene - mar ^{/1}	146,6	-3,0	-3,0
	abr - jun ^{/P}	149,4	3,2	0,0
	jul - sep ^{/P}	123,2	-1,2	-0,3
	oct - dic ^{/P}	133,1	3,8	0,6
2011	ene - mar ^{/P}	158,5	8,1	8,1
	abr - jun ^{/P}	161,3	8,0	8,1

^{/1} Datos referenciales

^{/P} Datos provisionales

Fuente: INE

En contrapartida, Electricidad, Gas y Agua fue el sector que registró descenso en su actividad durante el segundo trimestre de 2011, con base de comparación un año

El sector Construcción fue el sector que presentó la mayor expansión en el segundo trimestre de 2011, en comparación a igual trimestre del año 2010, debido, principalmente, a un aumento en la inversión pública y privada regional destinadas a las actividades de reconstrucción post- terremoto, situación que incidió, de manera positiva, en el crecimiento de los subsectores Edificación No Habitacional y Obras de Ingeniería.

El sector Servicios Financieros, al igual que Construcción, experimentó un repunte en su actividad en abril-junio de 2011, en doce meses. Respecto del segundo trimestre del 2011, el alza del sector se debió al crecimiento de los cuatro

subsectores que lo componen (Intermediación Financiera; Seguros; Servicios Empresariales y Servicios Inmobiliarios), siendo Servicios Inmobiliarios (subsector ligado a la Construcción) el que tuvo la mayor expansión del período.

Maule: Indicador de Actividad Económica Regional

(Tasa de variación respecto de igual trimestre año anterior)

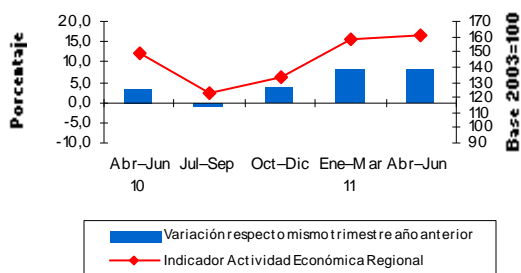

Fuente: INE

El sector Industria Manufacturera, durante el segundo trimestre de 2011, mantuvo la senda de crecimiento mostrada desde el año 2010, sumando con esto cinco períodos consecutivos de crecimiento, situación que se debe al alza, anual, en la producción de cinco de los diez subsectores que componen el sector, destacándose las siguientes ramas, ordenadas de mayor a menor: Fabricación de Papel; Fabricación de Otros Productos no Metálicos, Producción de Madera y sus Productos y Elaboración de Conservas. En el caso de la Fabricación de Papel, el aumento en su índice, durante el período, se debió a la baja base de comparación debido a los efectos del terremoto y posterior tsunami. En cuanto a la Producción de Madera y sus Productos, el repunte en su actividad se explicó por un aumento de la demanda, derivada ésta de las labores de reconstrucción en la región.

Las ventas del Comercio Restaurantes y Hoteles, registraron una pequeña alza durante el trimestre en estudio, explicado por el aumento en el subsector Hoteles y Restaurantes el que experimentó, una recuperación en su actividad, en doce meses. Este repunte se explicó por una expansión en la actividad de Restaurantes la que logró mitigar, con creces, la baja de pernoctaciones en el sector Hotelero. En el mismo sentido las ventas en el Comercio Minorista, compensaron la caída en las ventas del Comercio Mayorista.

De igual sentido, se registraron buenos resultados, durante el período, en el sector Transporte y Comunicaciones, debido al aumento, en doce meses, de todos los subsectores que lo componen (Carga Terrestre; Comunicaciones; Transporte Ferroviario; Transporte de Pasajeros Terrestres y Servicios Conexos). Se destaca la expansión en la actividad del Transporte Ferroviario, el que presentó una expansión en su actividad de dos dígitos.

El Sector Silvoagropecuario, en abril-junio de 2011, registró una dinámica positiva en su actividad, en el lapso un año, debido, principalmente, a un repunte de los subsectores Agrícola; Frutícola y Silvícola. En el caso del subsector Pecuario este anotó un descenso, anual, en su indicador, debido a una caída en la producción de Bovinos; Huevos y Leche, situación que no pudo ser revertida por la expansión en la actividad de Porcinos.

El Sector Propiedad de la Vivienda, en el segundo trimestre de 2011, experimentó un ajuste al alza explicado, fundamentalmente, por un aumento en el stock de viviendas producto de las actividades de reconstrucción post-terremoto. Con esto el sector rompe las cifras negativas que se venían dando desde el primer trimestre del año 2010.

El Sector Electricidad, Gas y Agua, fue el único que presentó un retroceso en su actividad, en el segundo trimestre de 2011, respecto de igual período de 2010. La Generación Eléctrica disminuyó, fuertemente, debido a la menor Generación de Energía Hidráulica, producto de la escasez de recurso hídrico que afectó a la región durante el período de análisis, situación que se tradujo en un menor aporte al Sistema Interconectado Central SIC.

EMPLEO

En el trimestre abril-junio de 2011 la Fuerza de Trabajo en la Región del Maule se estimó en 426.200 personas, lo que se traduce en un incremento de 27.890 (7,0 puntos porcentuales) respecto del trimestre abril-junio de 2010.

El número de Ocupados, para el trimestre móvil en estudio, alcanzó las 393.740 personas (63,8% de hombres y 35,6% de mujeres), cifra que representó un aumento de 27.320 puestos de trabajo, respecto del trimestre móvil abril-junio 2010. El análisis de Ocupados por género da

cuenta que la generación de puestos de trabajo estuvo liderada, durante el período, por las mujeres con la creación de 18.340 puestos de trabajo, respecto del trimestre abril-junio 2010. Por su parte los hombres aportaron con 8.980 puestos de trabajo más, en el mismo período de comparación.

Maule: Población por período según situación en la Fuerza de Trabajo (Miles de personas y Variaciones)

Región y período	Población de 15 años y más						
	Total	Fuerza de Trabajo					Fuera de la Fuerza de Trabajo
		Total	Ocupados	Desocupados		Buscan trab primera vez	
	Total	Cesantes					
MAULE							
AMJ 2010	780,91	398,31	366,42	31,88	29,20	2,69	382,61
AMJ 2011	794,30	426,20	393,74	32,46	30,29	2,17	368,10
Var. AMJ 11/10	%	1,7	7,0	7,5	1,8	3,7	-19,3
	En miles	13,39	27,89	27,32	0,57	1,09	-0,52
							-14,50

Fuente: INE, Nueva Encuesta Nacional de Empleo

La población Desocupada alcanzó, para el período, las 32.460 plazas, cifra que representó una disminución de 580 personas respecto de abril-junio de 2010. Respecto de los Cesantes, éstos aumentaron en 3,7% (1.090 personas), pasando de 29.200 cesantes en abril-junio de 2010 a 30.290 cesantes al cabo de un año, de igual manera las Personas que Buscan Trabajo por Primera vez experimentaron un descenso de 520 personas en el mismo período de comparación.

Maule: Mercado Laboral (Trimestre Abril-Junio de 2011)

	Fuerza de Trabajo var. 12 meses (%)	Ocupados var. 12 meses (%)	Tasa Desocupación (%)	Tasa Cesantía (%)
Totales	7,0	7,5	7,6	7,1
Hombres	3,6	3,7	7,0	6,5
Mujeres	13,4	14,7	8,7	8,1

Fuente: INE, Nueva Encuesta Nacional de Empleo

Durante el período de análisis, los sectores que presentaron el mayor dinamismo, en comparación al trimestre abril-junio 2010, fueron Comercio; Industrias Manufactureras y Agricultura, ganadería, caza y silvicultura con la creación de 7.430 (11,8%); 5.800 (16,7%) y 4.670 (4,2%) respectivamente. En contrapartida los sectores que experimentaron una dinámica negativa en el mismo período de análisis, con base de comparación un año, fueron Intermediación Financiera y Servicios Sociales y de Salud con la baja de 840 y 600 plazas laborales menos en cada uno de los casos.

Maule: Ocupados Según Rama de Actividad (Miles de personas)

Rama de actividad	2010			2011	
	Abr-Jun	Jul-Sept	Oct-Dic	Ene-Mar	Abr-Jun
Total	366,42	374,13	408,88	427,14	393,74
Agricultura, ganadería, caza y silvicultura	110,51	104,64	137,28	152,19	115,18
Pesca	0,32	0,72	0,15	0,13	0,58
Explotación de minas y canteras	1,79	1,84	2,55	2,87	2,12
Industrias manufactureras	34,78	38,62	36,94	43,96	40,59
Suministro de electricidad, gas y agua	2,14	2,72	2,37	3,51	2,79
Construcción	26,33	27,65	25,68	24,76	27,74
Comercio al por mayor y al por menor; reparación de vehículos automotores, motocicletas, efectos personales y enseres domésticos	63,04	62,93	69,22	73,65	70,46
Hoteles y restaurantes	7,78	9,26	9,75	9,30	9,85
Transporte, almacenamiento y comunicaciones	18,90	22,05	21,26	19,14	21,27
Intermediación financiera	2,11	2,13	1,28	1,40	1,27
Actividades inmobiliarias, empresariales y de alquiler	13,38	15,93	18,41	18,98	20,41
Administración pública y defensa; planes de seguridad social de afiliación obligatoria	19,84	22,26	19,55	16,19	14,83
Enseñanza	27,12	26,99	28,42	24,88	27,69
Servicios sociales y de salud	11,44	9,20	9,95	9,20	10,84
Otras actividades de servicios comunitarios, sociales y personales	8,08	9,53	6,60	7,88	8,24
Hogares privados con servicio doméstico	18,85	17,64	19,47	19,11	19,88
Organizaciones y organos extraterritoriales	0,00	0,00	0,00	0,00	0,00

Fuente: INE, Nueva Encuesta Nacional de Empleo

La variación de Ocupados por Categoría de Ocupación, durante el trimestre abril-junio de 2011, en comparación al mismo trimestre del año 2010, da cuenta que los trabajadores por Cuenta Propia aportaron con la generación de 20.110 puestos de trabajo, lo que se traduce en una variación de 32,5%. Por su parte el grupo Asalariados experimentó un alza de 3.570 personas (1,3%), en el mismo período de comparación.

Maule: Ocupados Según Categoría Ocupacional (Miles de personas)

Categoría Ocupacional	2010			2011	
	Abr-Jun	Jul-Sep	Oct-Dic	Ene-Mar	Abr-Jun
Total	366,42	374,13	408,88	427,14	393,74
Empleadores	18,94	21,81	21,70	23,00	18,38
Cuenta Propia	61,90	70,55	73,97	83,95	82,01
Asalariado	266,01	261,77	289,51	293,79	269,58
Personal de Servicio	15,54	16,09	17,29	16,98	16,94
Familiar no Remunerado	4,03	3,90	6,41	9,43	6,83

Fuente: INE, Nueva Encuesta Nacional de Empleo

EXPORTACIONES

El total exportado durante el segundo trimestre de 2011 alcanzó los 552,9 millones de dólares corrientes, cifra superior en 115,6 millones de dólares, respecto al mismo período de 2010, equivalente a una variación positiva de 26,4 puntos porcentuales.

Del total de exportaciones, durante el segundo trimestre de 2011, el sector Industria presentó la mayor participación sobre el total exportado,

con 369,3 millones de dólares corrientes, equivalente a 66,8% de la canasta total de productos. A nivel desagregado, los productos que componen mayoritariamente la canasta del sector son: Celulosa, Papel y Cartón con 145,8 millones de dólares corrientes (26,4% del total exportado del período) y Alimentos con 117,8 millones de dólares corrientes (21,3% del total de exportado del trimestre). En cuanto a la variación en el nivel de exportaciones, durante el período, el sector experimentó un alza de 42,5% (110,2 millones de dólares corrientes), en relación a abril-junio de 2010, a nivel de destaque la mayor alza la registró Celulosa, Papel y Cartón, con un incremento de 49,5 millones de dólares corrientes más (51,4% respecto de abril-junio de 2010).

Maule:
Valor de las Exportaciones
según Rama de Actividad
(Millones de Dólares Corrientes)

Rama de actividad	2010			2011	
	Abr-Jun	Jul-Sep	Oct-Dic	Ene-Mar	Abr-Jun
Total Exportaciones	437,3	399,6	408,6	519,0	552,9
Silvoagropecuario y Pesca	177,0	108,3	69,1	167,4	181,5
Agricultura	12,4	2,2	1,4	1,2	7,4
Frutas	162,8	103,6	67,2	165,4	171,7
Silvopecuario y Pesca	1,8	2,5	0,4	0,8	2,3
Industria	259,1	290,5	338,9	350,6	369,3
Alimentos	86,8	86,8	72,9	88,9	117,8
Beb. Líq. y Alcoholes	66,9	63,7	89,1	93,9	95,7
Celulosa, Papel y Cartón	96,3	130,6	166,2	157,3	145,8
Resto Industria	9,2	9,3	10,8	10,5	10,0
Resto Exportaciones	1,2	0,8	0,5	1,0	2,2

Fuente: Elaborado por el INE en base a información del Servicio Nacional de Aduanas

Por su parte, el sector Silvoagropecuario y Pesca aportó con 181,5 millones de dólares corrientes (32,8% sobre el total exportado) durante el período, siendo Frutas el producto que registró el nivel más alto de envíos al exterior en abril-junio de 2011, con base de comparación doce meses, totalizando 171,7 millones de dólares corrientes. El sector registró un incremento, en el segundo trimestre de 2011, de 4,5 millones de dólares corrientes, equivalente a un aumento de 2,5%, en doce meses. El análisis sectorial, a nivel de detalle, da cuenta que el subsector de Frutas mostró un alza en su nivel de actividad, al igual que Silvopecuario y Pesca, con un crecimiento de 8,9 y 0,5 millones de dólares corrientes en cada uno de los casos, lo que se tradujo en una expansión de 5,5% y 29,7% respectivamente durante el período, respecto de abril-junio de 2010.

En cuanto al destino de las exportaciones por

Continente, en el primer trimestre de 2011, éstas se concentraron, principalmente, en América con una participación de 41,0% (226,5 millones de dólares corrientes). Respecto de abril-junio de 2010 el continente Americano presentó un alza de 16,5% (32,0 millones de dólares corrientes) en sus niveles de exportación, correspondiendo a América del Sur la mayor incidencia en este aumento, con un repunte de 25,3 millones de dólares corrientes en abril-junio de 2011, respecto del mismo trimestre de 2010. Estados Unidos es el país con mayor participación en el continente donde destacan los productos; Los Demás y Variedad Royal con 5,6 y 5,4 millones de dólares corrientes.

Asia y Oceanía concentraron, en abril-junio de 2011, el 30,0% (165,3 millones de dólares corrientes) del total de exportaciones, lo que significó a un aumento de 55,9 millones de dólares corrientes, con base de comparación un año. China y Taiwán fueron los países con el mejor rendimiento del período con envíos que alcanzaron los 32,6 y 29,4 millones de dólares corrientes, en cada uno de los casos. En cuanto a China, durante el período, el producto con la mayor participación resultó ser Coníferas con la importación de 20,3 millones de dólares corrientes.

Maule:
Valor de las Exportaciones
según Zona Geográfica
(Millones de Dólares Corrientes)

Continente	Zona	2010			2011	
		Abr-Jun	Jul-Sep	Oct-Dic	Ene-Mar	Abr-Jun
Total		437,3	399,6	408,6	519,0	552,9
África	África	3,3	1,7	0,2	1,1	2,6
	América Central y El Caribe	15,2	17,0	17,6	14,1	18,0
América	América del Norte	88,9	73,9	76,8	161,6	92,8
	América del Sur	90,4	110,9	112,8	89,9	115,7
Asia y Oceanía	Asia y Oceanía	109,4	110,8	117,0	141,0	165,3
	Eurozona	123,8	81,5	80,7	106,0	148,6
Europa	Otros países Europeos	4,8	2,5	2,3	4,5	7,5
	Otros	1,5	1,2	1,1	0,7	2,5

Fuente: Elaborado por el INE en base a información del Servicio Nacional de Aduanas

Europa, en el segundo trimestre de 2011, registró envíos al exterior por un monto de 156,1 millones de dólares corrientes, cifra que representó un incremento de 21,4% (27,5 millones de dólares corrientes), con base de comparación doce meses. Holanda fue el país que concentró la mayor cantidad de exportaciones del período con 35,7 millones de dólares corrientes, destacando la importación, por parte de Inglaterra, de Variedad Royal Gala la que se contabilizó en 4,3 millones de dólares corrientes.

Región del Biobío

Perfil de la Dinámica Económica Regional

Ocupados (Miles de Personas)			Actividad (Índice 2003=100)			Exportaciones (Millones de dólares)		
Abr-Jun 2010	Abr-Jun 2011	↗	Abr-Jun 2010	Abr-Jun 2011	↗	Abr-Jun 2010	Abr-Jun 2011	↗
761,69	838,98		106,9	130,2		873,0	1.426,5	

INACER	
SECTOR	Variación igual trimestre año anterior
Silvoagropecuario	↗
Pesca	↗
Minería	↗
Industria Manufacturera	↗
Electricidad, Gas y Agua	↗
Construcción	↗
Comercio, Restaurantes y Hoteles	↗
Transporte y Comunicaciones	↗
Servicios Financieros y Empresariales	↗
Propiedad de la Vivienda	↗
Servicios Sociales, Personales y Comu- nales	↗

Para el periodo abril-junio de 2011, la actividad económica de la Región de Biobío (INACER) mostró una dinámica positiva, creciendo 21,8% en comparación con el mismo periodo del año 2011. De igual modo, en el empleo, los ocupados mostraron un aumento de 10,1% alcanzando una cifra de 838.980 personas. En tanto, las exportaciones de la región registraron un aumento de 63,4%.

INACER

En el resultado del comportamiento económico de la región, incidió la baja base de comparación del segundo trimestre de 2010, periodo en

el cual aún se observaron efectos negativos del terremoto y tsunami del 27 de febrero.

A nivel sectorial, en el trimestre, se registró que los once sectores económicos que componen el INACER incidieron positivamente; sobresaliendo: Industria Manufacturera; Construcción; Silvoagropecuario; Servicios Financieros; Servicios Sociales, Personales y Comunales; Transporte y Comunicaciones; Pesca.

Biobío Variación del INACER

Año	Trimestre	Índice 2003=100	Variación 12 meses	Var. Acumulada 12 meses
2009	abr - jun ¹	130,2
	jul - sep ¹	121,8
	oct - dic ¹	123,0
2010	ene - mar ¹	106,3	-19,7	-19,7
	abr - jun ^P	106,9	-17,9	-18,8
	jul - sep ^P	116,4	-4,4	-14,2
	oct - dic ^P	123,5	0,4	-10,7
2011	ene - mar ^P	131,3	23,5	23,5
	abr - jun ^P	130,2	21,8	22,6

¹ Datos referenciales

^P Datos provisionales

Fuente: INE

El sector Manufacturero su incidencia positiva se explica, principalmente, por la baja base de comparación que presenta en el segundo trimestre del año pasado. Sin embargo, se registra en algunas industrias aumentos de producción por sobre los niveles previos al terremoto. Las industrias que presentan mayor incidencia fueron las dedicadas a la Fabricación de papel y productos de papel donde se registró aumento en la producción de celulosa; la Industria de productos de la refinación de petróleo, y las Industrias básicas de hierro y acero.

El sector Construcción, incidió positivamente producto del fuerte crecimiento registrado en la construcción de obras de ingeniería. Además, de la expansión de los metros cuadrados en edifica-

ción con destino habitacional y no habitacional.

En el caso del sector Silvoagropecuario, su incidencia positiva se debió a aumentos en el subsector frutícola, silvícola y agrícola. En tanto, se observa una contracción en el subsector pecuario, debido a la baja de producción de leche, porcinos y huevos.

**Biobío:
Índice de Actividad Económica
Regional**
(Tasa de variación respecto de igual trimestre año anterior)

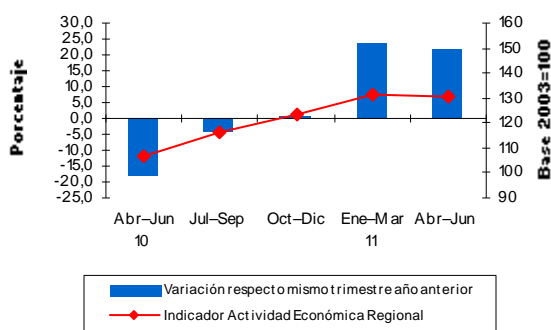

Fuente: INE

El sector Servicios Financieros, incidió positivamente en el indicador de actividad regional, por una expansión en la actividad de servicios empresariales, intermediación financiera y seguros. En tanto, servicios inmobiliarios, registró contracción en el trimestre.

La incidencia positiva del sector Servicios Sociales Personales y Comunales, se debió a la mayor actividad en los subsectores educación, administración pública y otros servicios. La actividad del subsector salud decreció en el trimestre, moderando el crecimiento del sector.

El aporte positivo del sector Transporte y Comunicaciones se debió al crecimiento de transporte de pasajeros terrestres, transporte ferroviario, marítimo, servicios conexos y comunicaciones. El subsector carga terrestre, presentó incidencia negativa, después de cuatro trimestre en que incidió positivamente en el sector.

En el sector Pesca, su incidencia positiva se debió, principalmente, al alza que registró la pesca artesanal y extracción de algas. Mientras, la pesca industrial incidió negativamente; comportamiento que se presenta del trimestre enero-marzo 2010.

La incidencia positiva del sector Comercio Restaurantes y Hoteles, se explica por el crecimiento de los dos subsectores que lo componen. Destacando el aumento del subsector Comercio, observando que ha mejorado en forma importante el comercio mayorista, más allá de los niveles mostrados antes de la crisis financiera del 2008.

La incidencia positiva del sector Electricidad Gas y Agua en el trimestre, fue provocada por el mayor ritmo de la actividad de los subsectores Electricidad y Agua. En tanto, el subsector Gas registró contracción en la actividad.

En el caso del sector Minero su incidencia positiva en el indicador se dio por el alza en la producción de carbón.

El sector Propiedad de la Vivienda incidió positivamente en el indicador de actividad regional. Este sector, presenta recuperación en los últimos meses, reflejando una reposición gradual del número de viviendas.

EMPLEO

La fuerza de trabajo en la región del Biobío, se incrementó en doce meses 7,8%, es decir, se incrementaron 66.080 nuevos puestos de trabajo llegando a 914.210 personas. Asimismo, los ocupados se incrementaron 10,1%, es decir (77.290 personas) abarcando en igual período a 838.980 ocupados.

Por otra parte, los desocupados fueron 75.230 personas, reduciéndose en doce meses 13,0%.

**Biobío:
Población por período según situación en
la Fuerza de Trabajo**
(Miles de personas y Variaciones)

Región y período	Población de 15 años y más						Fuera de la Fuerza de Trabajo	
	Total	Fuerza de Trabajo			Desocupados			
		Total	Ocupados	Total	Cesantes	Buscan trab primera vez		
BIOBÍO								
AMJ 2010	1.582,94	848,13	761,69	86,44	76,26	10,18	734,81	
AMJ 2011	1.608,43	914,21	838,98	75,23	65,74	9,49	694,22	
Var. AMJ 11/10	%	1,6	7,8	10,1	-13,0	-13,8	-6,8	-5,5
	En miles	25,50	66,08	77,29	-11,21	-10,52	-0,69	-40,58

Fuente: INE, Nueva Encuesta Nacional de Empleo

La tasa de desocupación regional, alcanzó a 8,2%, menor en 2,0 puntos porcentuales, con respecto a igual trimestre del año anterior.

La tasa de desocupación femenina alcanzó a 10,7%, 4,1 puntos porcentuales superior a la masculina que anotó 6,6%. Así también, para el

trimestre de análisis la brecha de la tasa de cesantía masculina y femenina es de 3,3 puntos porcentuales.

Biobío: Mercado Laboral (Trimestre Abril-Junio de 2011)

	Fuerza de Trabajo var. 12 meses (%)	Ocupados var. 12 meses (%)	Tasa Desocupación (%)	Tasa Cesantía (%)
Totales	7,8	10,1	8,2	7,2
Hombres	5,1	8,1	6,6	5,9
Mujeres	12,1	13,6	10,7	9,2

Fuente: INE, Nueva Encuesta Nacional de Empleo

En la ocupación por rama de actividad se visualiza que dentro de las diecisiete ramas en que se clasifica, el Comercio al por mayor y menor, es la rama que agrupa el mayor número de ocupados con 158.740 ocupados, agrupando al (18,9%) del total, en el trimestre abril-junio 2011. Le sigue Industrias Manufactureras con 118.050 ocupados (14,1%); Agricultura, Ganadería, Caza y Silvicultura con 104.500 ocupados que representaron el 12,5% del total; Construcción participa con el 9,0% con 75.590 ocupados; Enseñanza con 64.300 ocupados, que significó un 7,7% del total en esta clasificación.

Biobío: Ocupados según Rama de Actividad (Miles de personas)

Rama de actividad	2010			2011	
	Abr-Jun	Jul-Sept	Oct-Dic	Ene-Mar	Abr-Jun
Total	761,69	796,38	826,49	816,87	838,98
Agricultura, ganadería, caza y silvicultura	90,60	96,22	122,40	130,17	104,50
Pesca	7,90	7,70	6,90	5,76	6,90
Explotación de minas y canteras	8,29	9,00	9,81	7,58	8,69
Industrias manufactureras	105,90	108,35	103,61	102,01	118,05
Suministro de electricidad, gas y agua	9,11	10,28	8,44	7,90	9,50
Construcción	73,18	68,30	71,78	61,40	75,59
Comercio al por mayor y al por menor; reparación de vehículos automotores, motocicletas, efectos personales y enseres domésticos	150,05	159,59	164,71	161,18	158,74
Hoteles y restaurantes	20,79	25,79	26,04	27,68	26,97
Transporte, almacenamiento y comunicaciones	55,79	56,34	54,88	52,98	52,14
Intermediación financiera	6,25	6,64	5,80	6,89	6,53
Actividades inmobiliarias, empresariales y de alquiler	28,83	28,83	26,31	30,53	31,05
Administración pública y defensa; planes de seguridad social de afiliación obligatoria	44,37	48,83	51,54	51,33	50,76
Enseñanza	58,60	60,65	65,16	60,11	64,30
Servicios sociales y de salud	40,57	37,58	36,10	34,99	41,59
Otras actividades de servicios comunitarios, sociales y personales	17,65	20,51	22,69	25,41	26,31
Hogares privados con servicio doméstico	43,70	51,78	49,98	50,95	57,37
Organizaciones y órganos extraterritoriales	0,12	0,00	0,34	0,00	0,00

Fuente: INE, Nueva Encuesta Nacional de Empleo

En la categoría Asalariado es la que registra mayor cantidad de ocupados en la región, al alcanzar 571.810 del total de ocupados, y participa

con el 68,2%.

Le sigue la condición Cuenta propia al participar con 21,6% del total, alcanzando las 181.470 personas. Personal de Servicio que llegan a 42.280 personas corresponde a 5,0% del total de ocupados.

Biobío: Ocupados según Categoría Ocupacional (Miles de personas)

Categoría Ocupacional	2010			2011	
	Abr-Jun	Jul-Sep	Oct-Dic	Ene-Mar	Abr-Jun
Total	761,69	796,38	826,49	816,87	838,98
Empleadores	37,59	35,91	37,38	36,67	30,92
Cuenta Propia	137,65	154,71	171,25	167,48	181,47
Asalariado	540,89	551,69	564,25	557,68	571,81
Personal de Servicio	32,51	39,04	35,57	36,89	42,28
Familiar no Remunerado	13,05	15,02	18,03	18,15	12,51

Fuente: INE, Nueva Encuesta Nacional de Empleo

La categoría Empleadores pertenecen 30.920 personas que corresponden al 3,7% del total. El restante 1,5% corresponde a Familiar no remunerado al abarcar 12.510 personas en esta categoría.

EXPORTACIONES

En el segundo trimestre de 2011, el valor de las exportaciones regionales registró un alza de 63,4%, al anotar 1.426,5 millones de dólares, lo que significó percibir 553,5 millones de dólares más que igual trimestre de 2010.

La Industria Manufacturera, aportó el 95,5% del total exportado. Este sector totalizó 1.362,0 millones de dólares, cifra superior en 431,9 millones de dólares, respecto a igual trimestre del año anterior.

Las exportaciones que predominan dentro de este sector, son las provenientes de la industria de Celulosa, Papel y Cartón. Participan con el 38,8% del total y con el 40,7% dentro del sector. Éstas totalizaron 553,7 millones de dólares, registrando un incremento de 157,1% para este trimestre. Al registrar 338,3 millones de dólares más que en abril-junio de 2010.

Le sigue en participación, las exportaciones de la Industria Forestal con el 30,7%, al totalizar ventas por 438,1 millones de dólares. Las ventas de esta industria se incrementaron en 28,5% en doce meses.

Biobío: Valor de las Exportaciones según Rama de Actividad

(Millones de Dólares Corrientes)

Rama de actividad	2010			2011	
	Abr-Jun ²	Jul-Sep	Oct-Dic	Ene-Mar	Abr-Jun
Total Exportaciones	873,0	1.428,2	1.304,7	1.296,1	1.426,5
Silvoagropecuario y Pesca	39,1	22,0	13,2	55,7	45,6
Agricultura	14,3	5,9	4,3	6,3	16,6
Frutas	16,6	6,9	4,0	39,2	17,1
Extrac. de Madera	8,3	9,1	4,9	10,2	11,9
R.Silvoagrop. y Pesca	0,0	0,0	0,0	0,0	0,0
Industria	930,0	1.401,8	1.284,2	1.228,5	1.362,0
Alimentos	228,6	188,4	144,9	177,2	217,4
Forestales	340,8	477,4	440,2	456,9	438,1
Celulosa, Papel y Cartón	215,4	654,5	586,5	475,7	553,7
Ind. Bás. Fe. y Acero	0,9	0,9	0,9	0,9	0,9
Prod. Metálicos	12,3	12,3	12,3	12,3	12,3
Resto Industria	30,1	68,3	99,5	105,5	139,6
Resto Exportaciones	-96,2	4,5	7,3	11,8	18,9

Fuente: Elaborado por el INE en base a información del Servicio Nacional de Aduanas

La Industria de Alimentos, participó con 15,2% del valor exportado por la región, totalizando 217,4 millones de dólares, que significó una contracción de 4,9%, respecto a igual trimestre de 2010.

Otro sector exportador fue el Silvoagropecuario y Pesca, que participó con el 3,2% de las exportaciones regionales. Éste exportó 45,6 millones de dólares, cifra superior 16,5% a las de igual trimestre de 2010, al exportar 6,5 millones de dólares más que en igual período.

Biobío: Valor de las Exportaciones según Zona Geográfica

(Millones de Dólares Corrientes)

Continente	Zona	2010			2011	
		Abr-Jun ²	Jul-Sep	Oct-Dic	Ene-Mar	Abr-Jun
Total		873,0	1.428,2	1.304,7	1.296,1	1.426,5
África	África	2,3	11,2	6,3	9,6	17,5
	América Central y El Caribe	15,1	22,1	28,4	22,8	27,8
América	América del Norte	252,8	310,6	252,6	339,0	272,8
	América del Sur	130,7	198,0	226,9	196,7	253,5
Asia y Oceanía	Asia y Oceanía	341,5	541,5	501,3	435,0	548,4
Europa	Eurozona	124,5	328,8	271,1	282,4	284,6
	Otros países Europeos	3,1	5,1	5,5	3,7	7,5
Otros	Otros	2,9	10,9	12,6	6,7	14,3

Fuente: Elaborado por el INE en base a información del Servicio Nacional de Aduanas

² Cifras actualizadas de acuerdo a rectificación de datos por parte del informante.

En conjunto el continente Americano participa con el primer lugar al aportar el 38,9% del total. Se destaca los envíos a América del Norte con el 49,2% de participación, le sigue América del Sur con 45,7% y en menor cantidad los despachos a América Central y el Caribe con el 5,0% restante en conjunto aportaron 554,2 millones de dólares.

Los montos enviados hacia América del Norte, fueron 272,8 millones de dólares, que constituyeron el 19,1% del total regional. Estas exportaciones incrementaron 7,9% en el trimestre de análisis.

Los despachos hacia América del Sur representaron 17,8% del monto exportado por la región. Los envíos alcanzaron 253,5 millones de dólares, cifra superior en 94,0% a la de igual período de 2010. Este monto es superior en 122,8 millones de dólares, más que a la alcanzada en abril-junio de 2010.

Los envíos hacia América Central y El Caribe, fueron 27,8 millones de dólares, que constituyeron el 2,0% del total regional. Estas exportaciones crecieron 84,5%, es decir 12,7 millones de dólares más que igual trimestre de 2010.

Los envíos a los países de Asia y Oceanía, aportar el 38,4% del total exportado por la región. Éstas aumentaron en 206,9 millones de dólares, lo que significó un incremento del 60,6%. El monto exportado alcanzó un total de 548,4 millones de dólares.

A la Eurozona se enviaron exportaciones por 284,6 millones de dólares, que representaron 19,9% del total exportado. Este monto es superior en 160,0 millones de dólares, lo que significó un alza de 128,5%, en relación a igual trimestre de 2010.

Las exportaciones a África representaron 1,2% del total exportado regional. El monto exportado a esa zona fue 17,5 millones de dólares, es decir para este trimestre se registran 15,2 millones más que en el segundo trimestre de 2010.

Los despachos de Otros países europeos y Otros en conjunto participaron con 1,5% del total exportado por la región al despachar 21,8 millones de dólares, exhibiendo un aumento de 15,9 millones de dólares más que en Abril-junio de 2010.

Región de La Araucanía Perfil de la Dinámica Económica Regional

Ocupados (Miles de Personas)		↗	Actividad (Índice 2003=100)		↗	Exportaciones (Millones de dólares)		↗
Ene-Mar 2010	Ene-Mar 2011		Ene-Mar ¹ 2010	Ene-Mar 2011		Ene-Mar 2010	Ene-Mar 2011	
377,72	396,34		126,3	130,6		104,1	148,1	

INACER	
SECTOR	Variación igual trimestre año anterior
Silvoagropecuario	↗
Pesca	↗
Minería	→
Industria Manufacturera	↘
Electricidad, Gas y Agua	↗
Construcción	→
Comercio, Restaurantes y Hoteles	↗
Transporte y Comunicaciones	↗
Servicios Financieros y Empresariales	↗
Propiedad de la Vivienda	↗
Servicios Sociales, Personales y Comunitarios	→

Durante el trimestre Abril-Junio de 2011, el índice de la actividad económica regional, el mercado laboral, y las exportaciones, mostraron crecimientos en comparación con igual trimestre del año anterior.

INACER

En el segundo trimestre del 2011, la actividad económica de la Región de La Araucanía, medida por el indicador de actividad económica regional (INACER), presentó una expansión en

doce meses de 3,4%, acumulando durante el la primera mitad del año un crecimiento de 4,2%.

Los sectores que incidieron positivamente este trimestre, fueron: Servicios Financieros y Empresariales; Transporte y Comunicaciones; Comercio, Restaurantes y Hoteles; Silvoagropecuario; Servicios Sociales, Personales y Comunitarios; Propiedad de Vivienda; Electricidad, Gas y Agua. En cambio nula incidencia en el indicador de la región, tuvieron los sectores; Construcción; pesca; y Minería.

La Araucanía: Variación del INACER

Año	Trimestre	Índice 2003=100	Variación 12 meses	Var. Acumulada 12 meses
2009	abr - jun ¹	121,7
	jul - sep ¹	120,4
	oct - dic ¹	124,1
2010	ene - mar ¹	134,4	2,7	2,7
	abr - jun ^P	126,3	3,8	3,3
	jul - sep ^P	124,7	3,6	3,4
	oct - dic ^P	129,2	4,1	3,5
2011	ene - mar ^P	141,2	5,1	5,1
	abr - jun ^P	130,6	3,4	4,2

¹ Datos referenciales

^P Datos provisionales

Fuente: INE

Por su parte el sector que incidió negativamente en la actividad regional fue Industria Manufacturera, esto se debe a una alta base de comparación de la Elaboración de bebidas malteadas (cervezas) y maltas y la Producción de Carnes, ya que, las plantas presentes en La Araucanía absorbieron parte de la producción de plantas dañadas en regiones vecinas producto del pasado terremoto, generando así una fuerte expansión del subsector en el segundo trimestre del 2010.

El buen desempeño del Servicios Inmobiliarios;

Intermediación Financiera; Servicios Empresariales y Seguros, incidieron positivamente para que el Sector Servicios Financieros y Empresariales registrara un crecimiento durante el segundo trimestre del 2011.

La Araucanía: Indicador de Actividad Económica Regional

(Tasa de variación respecto de igual trimestre año anterior)

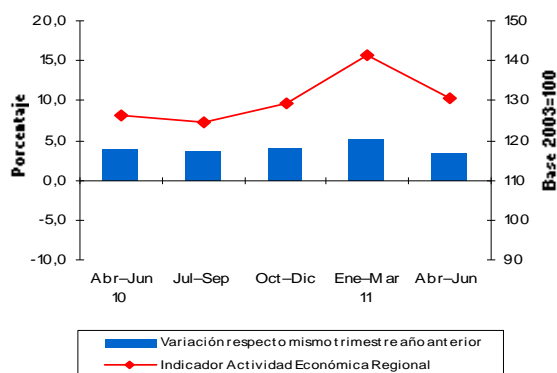

Fuente: INE

El sector Transporte y Comunicaciones incrementó su actividad en doce meses, esencialmente por el aumento del subsector Comunicaciones, mientras que el aporte de los subsectores restantes (Carga Terrestre, Pasajeros Terrestres, Servicios Conexos y Transporte Ferroviario) para la presente edición fue menor.

El Comercio Mayorista, y Minorista, especialmente de ventas en Supermercados y Restaurantes y Hotel se movieron al alza, lo que incidió positivamente para que el Sector Comercio, Restaurantes y Hoteles registrara un importante crecimiento.

Buen desempeño se registró en los subsectores Silvícola y Agrícola por el aumento de la producción de trozas pulpables y aserrables, y el segundo, principalmente por la producción de papas. En tanto el subsector Pecuario registró una contracción, debido al menor beneficio de ganado bovino, aunque no afectó el buen desempeño del Sector Silvoagropecuario.

A pesar de la nula variación del sector Servicios Sociales, Personales y Comunales, igual aporta con una pequeña incidencia en la actividad del

trimestre, el alza de los subsectores Salud, Educación y Administración Pública (los que aportaron positivamente a la actividad), mitigaron la variación negativa del subsector Otros Servicios. Similar efecto se produjo en el Sector Construcción, que fue contrarrestado por el aumento de Edificación Habitacional y Edificación no Habitacional y la disminución de del subsector Obras de Ingeniería.

La incidencia positiva del sector Propiedad de la Vivienda, se explica por el aumento en doce meses en el stock de las viviendas.

El alza del sector Electricidad, Gas y Agua fue producto del mayor consumo de Agua potable y a la mayor distribución de electricidad. Y por último los Sectores Minería y Pesca, que si bien presentan una expansión, no afecta mayormente al indicador, debido a que su incidencia es muy baja sobre el indicador regional.

EMPLEO

La Araucanía: Población por período según situación en la Fuerza de Trabajo (Miles de personas y Variaciones)

Región y período	Población de 15 años y más						Fuera de la Fuerza de Trabajo	
	Total	Fuerza de Trabajo				Fuera de la Fuerza de Trabajo		
		Total	Ocupados	Desocupados				
				Total	Cesantes	Buscan trab primera vez		
LA ARAUCANÍA								
AMJ 2010	742,42	416,14	377,72	38,42	35,51	2,91	326,28	
AMJ 2011	756,01	431,26	396,34	34,92	28,71	6,21	324,76	
Var. AMJ 11/10	%	1,8	3,6	4,9	-9,1	-19,1	113,4	-0,5
	En miles	13,60	15,12	18,61	-3,50	-6,80	3,30	-1,52

Fuente: INE, Nueva Encuesta Nacional de Empleo

La tasa de desocupación de La Araucanía fue de 8,1%, de 8,2% para la ciudad de Temuco y de 9,8% para la ciudad de Angol, mientras el promedio nacional fue de un 7,2%.

La Araucanía: Mercado Laboral (Trimestre Abril-Junio de 2011)

	Fuerza de Trabajo var. 12 meses (%)	Ocupados var. 12 meses (%)	Tasa Desocupación (%)	Tasa Cesantía (%)
Totales	3,6	4,9	8,1	6,7
Hombres	2,2	3,6	6,0	5,4
Mujeres	6,1	7,2	11,5	8,7

Fuente: INE, Nueva Encuesta Nacional de Empleo

Desde la perspectiva de género, la tasa de desocupación Femenina alcanzó al 11,5%, lo que equivale a 19.130 personas, con una fuerza laboral de 166.250 mujeres. La desocupación Masculina fue un 6,0%, lo que equivale a 15.790 personas, con una fuerza laboral de 265.010 hombres.

La Araucanía: Ocupados Según Rama de Actividad (Miles de personas)

Rama de actividad	2010			2011	
	Abr-Jun	Jul-Sept	Oct-Dic	Ene-Mar	Abr-Jun
Total	377,72	388,59	386,40	398,08	396,34
Agricultura, ganadería, caza y silvicultura	85,69	85,97	88,81	97,86	80,35
Pesca	1,71	1,33	0,87	1,12	0,35
Explotación de minas y canteras	2,34	2,66	3,17	1,17	2,18
Industrias manufactureras	33,18	39,14	31,33	30,72	38,26
Suministro de electricidad, gas y agua	2,36	3,08	3,82	4,15	2,83
Construcción	33,10	34,65	41,85	36,66	38,71
Comercio al por mayor y al por menor; reparación de vehículos automotores, motocicletas, efectos personales y enseres domésticos	72,32	72,57	71,25	82,21	73,57
Hoteles y restaurantes	15,35	12,96	13,56	13,27	11,94
Transporte, almacenamiento y comunicaciones	19,71	19,75	21,71	22,62	26,88
Intermediación financiera	3,75	3,14	1,51	2,56	1,60
Actividades inmobiliarias, empresariales y de alquiler	15,53	12,13	10,55	12,22	14,55
Administración pública y defensa; planes de seguridad social de afiliación obligatoria	20,40	18,60	19,06	22,11	25,79
Enseñanza	30,60	31,64	31,22	24,19	29,44
Servicios sociales y de salud	14,95	16,30	17,20	16,67	15,75
Otras actividades de servicios comunitarios, sociales y personales	9,17	9,65	9,19	13,37	10,67
Hogares privados con servicio doméstico	17,55	25,04	21,28	17,18	23,44
Organizaciones y órganos extraterritoriales	0,00	0,00	0,00	0,00	0,04

Fuente: INE, Nueva Encuesta Nacional de Empleo

Los Ocupados, alcanzaron a 396.340 personas, el 20,3% de estos se desempeña en la Rama de Agricultura, lo que equivale a 80.350 personas. de ellas el 85,2% se ubica en el sector Rural.

La Araucanía: Ocupados según Categoría Ocupacional (Miles de personas)

Categoría Ocupacional	2010			2011	
	Abr-Jun	Jul-Sep	Oct-Dic	Ene-Mar	Abr-Jun
Total	377,72	388,59	386,40	398,08	396,34
Empleadores	17,09	18,70	24,66	23,91	25,34
Cuenta Propia	126,24	135,62	123,25	116,95	115,18
Asalariado	213,42	210,76	218,14	235,54	233,50
Personal de Servicio	12,66	16,89	13,69	12,78	18,88
Familiar no Remunerado	8,32	6,61	6,65	8,90	3,43

Fuente: INE, Nueva Encuesta Nacional de Empleo

En La Araucanía, el 58,9% de los ocupados lo hace en la categoría de Asalariado, lo que equivale a unas 233.500 personas, mientras que em-

pleadores se desempeñan unas 25.340 personas, que equivale un 6,4% del total de ocupados.

Personal de Servicio, en la que se desempeñan unas 18.880 personas, que equivalen al 4,8% de los ocupados de La Araucanía.

EXPORTACIONES

Las exportaciones del trimestre abril — junio 2011 alcanzan a 148,1 Millones e Dólares (MMUS\$) y reflejan un significativo aumento de las exportaciones de La Araucanía, pues el nivel de variación alcanzó un 42,3% con respecto de igual trimestre del año 2010, esto se debe a los buenos resultados del sector Industrial, donde la Celulosa reportó un aumento de MMUS\$35,1 y del sector Silvoagropecuario y Pesca, donde el subsector Frutas, reportó a su vez una variación de MMUS\$5,8.

Si descontamos la Celulosa del total de las exportaciones de la región, para determinar el efecto a través del resto de los sectores, vemos que éstas (el resto de las exportaciones) aumentan a una tasa de 16,3% (equivalente a MMUS\$8,9).

Durante el segundo trimestre del 2011, el producto más enviado al extranjero fue la Celulosa, con MMUS\$86,9 representando el 57,1% del total de las exportaciones de La Araucanía, con destino principal China (30,4%) equivalente a MMUS\$12,7 y Taiwan (15,0%) equivalente a MMUS\$8,9.

Bastante más atrás, se encuentra el sector Frutas, que representa el 12,4% de los envíos regionales con MMUS\$18,3 exportados, los que son destinados principalmente a Estados Unidos de América - Puerto Rico concentrando el 24,7%, le sigue Taiwan con 16,4% y en tercer lugar Inglaterra con 14,8%, entre otros países. Cabe señalar, que en este caso de Frutas, lo más exportado fueron Manzanas Frescas, con un valor FOB equivalente a MMUS\$14,7 y Arándanos con un valor FOB de MMUS\$3,1.

El tercer lugar, esta vez lo ocupa el sector Alimentos, que representa el 11,3% de las exportaciones regionales con MMUS\$16,8 esta cantidad es destinada principalmente a Colombia (27,0%) equivalente a MMUS\$4,5; Guatemala

(13,8%) equivalente a MMUS\$2,3 y República Dominicana (11,7%) equivalente a MMUS\$2,0. El producto más exportado de este sector fueron la Avena en todas sus presentaciones con un valor FOB equivalente a MMUS\$12,1 y Aceites en Bruto con un valor FOB equivalente a MMUS\$1,7.

La Araucanía: Valor de las Exportaciones según Rama de Actividad (Millones de Dólares Corrientes)

Rama de actividad	2010			2011	
	Abr-Jun	Jul-Sep	Oct-Dic	Ene-Mar	Abr-Jun
Total Exportaciones	104,1	167,6	124,4	139,2	148,1
Silvoagropecuario y Pesca	27,4	16,8	10,4	26,2	33,1
Agricultura	13,4	4,9	8,9	11,6	14,7
Frutas	12,5	11,8	1,2	14,5	18,3
Silvopecuario y Pesca	1,6	0,1	0,3	0,1	0,2
Industria	76,7	150,7	114,0	113,0	115,0
Alimentos	17,3	19,5	14,9	12,8	16,8
Forestales	6,6	11,2	9,5	8,9	8,0
Muebles	2,0	2,3	4,0	3,4	3,0
Celulosa, Papel y Cartón	49,4	117,4	84,9	86,9	84,5
Resto Industria	1,4	0,3	0,8	1,0	2,7
Resto Exportaciones	0,0	0,0	0,0	0,1	0,0

Fuente: Elaborado por el INE en base a información del Servicio Nacional de Aduanas

El 77,6% de las exportaciones de esta región se concentran en el Sector Industrial. Esta actividad presenta una variación de 49,9% en comparación con igual trimestre del año anterior, lo que equivale a un aumento en las exportaciones en MMUS\$38,3, en donde el subsector Celulosa, Papel y Cartón aporta MMUS\$35,1.

El subsector Forestal que representa el 5,4% de las exportaciones regionales, registró una variación de 21,6%, equivalente a MMUS\$1,4; el subsector Resto Industria que representa el 1,8% del total exportado registra una variación de 99,1%, equivalente a MMUS\$1,4; el subsector Muebles, que representa el 2,0% del total de las exportaciones regionales, el cual aumentó en 48,7%, equivalente a MMUS\$1,0; Alimentos registró un decrecimiento en un -3,1%, sin embargo representa el 11,3% del total exportado y equivale a un ingreso inferior de -0,5 MMUS\$.

Por otro lado, el sector Silvoagropecuario y Pesca representa el 22,4% de las exportaciones regionales, el cual aumenta en un 20,9%, lo que equivale a un mayor ingreso en MMUS\$5,7,

donde sólo el subsector Frutas, aporta con MMUS\$5,8 con una expansión de 46,8% y que representa un 12,4% del total exportador, dentro del mismo sector, el subsector Agricultura que representa el 9,9% crece en 9,5%, equivalente en MMUS\$1,3, por otro lado, el subsector Silvopecuario y Pesca registra una contracción de un -88,0%, pero representa el 0,1% del total exportado con una diferencia de -1,4 MMUS\$.

La Araucanía: Valor de las Exportaciones según Zona Geográfica (Millones de Dólares Corrientes)

Continente	Zona	2010			2011	
		Abr-Jun	Jul-Sep	Oct-Dic	Ene-Mar	Abr-Jun
Total		104,1	167,6	124,4	139,2	148,1
África	África	0,9	0,5	0,1	0,1	0,8
	América Central y El Caribe	3,3	3,1	2,9	3,5	6,3
América	América del Norte	19,1	9,5	11,8	18,7	19,6
	América del Sur	21,4	30,4	35,4	27,7	26,1
Asia y Oceanía	Asia y Oceanía	43,8	73,8	47,2	56,5	65,0
Europa	Eurozona	15,3	49,8	26,9	32,2	30,1
	Otros países Europeos	0,2	0,5	0,1	0,5	0,4
Otros	Otros	0,0	0,0	0,0	0,1	0,0

Fuente: Elaborado por el INE en base a información del Servicio de Aduanas.

A nivel de zonas geográficas, en esta edición los principales envíos aumentan en casi todas las zonas, excepto África que cae, un -12,7% (equivalente a -0,1MMUS\$).

Por orden de magnitud, los destinos que aportaron mayor expansión de las exportaciones regionales fueron; Asia y Oceanía con MMUS\$21,1, lo que equivale a una variación anual de 43,8%, y representa el 48,1% de los destinos por zonas, seguido de Eurozona con MMUS\$14,8, lo que equivale a una variación de 96,6% y que representa el 20,3% de las exportaciones; América del Sur aporta con MMUS\$4,6, con una variación de 21,6%, y representa el 17,6% de las exportaciones; en cuarto lugar, América Central y El Caribe aportan con MMUS\$3,0, donde se registra una variación de 89,5% y representan el 4,2% de los envíos.

Región de Los Ríos Perfil de la Dinámica Económica Regional

Ocupados (Miles de Personas)		↗	Actividad (Índice 2003=100)		↗	Exportaciones (Millones de dólares)		↘
Abr-Jun 2010	Abr-Jun 2011		Abr-Jun ¹ 2010	Abr-Jun 2011		Abr-Jun 2010	Abr-Jun 2011	
139,61	146,56		139,3	143,9		120,1	118,8	

INACER	
SECTOR	Variación igual trimestre año anterior
Silvoagropecuario	↗
Pesca	↗
Minería	↘
Industria Manufacturera	↗
Electricidad, Gas y Agua	↗
Construcción	↘
Comercio, Restaurantes y Hoteles	↗
Transporte y Comunicaciones	↗
Servicios Financieros y Empresariales	↗
Propiedad de la Vivienda	↗
Servicios Sociales, Personales y Comunitarios	↘

En el trimestre abril-junio de 2011, la actividad económica en la Región de Los Ríos presentó crecimiento, acompañada de aumento en las personas ocupadas. En tanto, el valor de las exportaciones presentó contracción, en relación a igual trimestre del año 2010.

La fuerza de trabajo estuvo constituida por 159.650 personas, de ellas 146.560 personas se encontraron ocupadas y 13.090 desocupadas, presentándose a nivel regional una tasa de desocupación de 8,2%. tres décimas inferior a la observada a igual periodo de 2010.

Por su parte, se encontraron 139.070 personas fuera de la fuerza laboral y se observó una tasa de participación de 53,4%.

Respecto al comercio internacional, el valor de las exportaciones fue de 118,8 millones de dólares corrientes, experimentando reducción en 1,3 millones a doce meses.

INACER

El Indicador de Actividad Económica Regional, INACER, presentó crecimiento de 3,3% respecto al segundo trimestre de 2010.

Los Ríos: Variación del INACER

Año	Trimestre	Índice 2003=100	Variación 12 meses	Var. Acumulada 12 meses
2009	abr - jun ¹	128,8
	jul - sep ¹	124,6
	oct - dic ¹	132,5
2010	ene - mar ¹	144,7	5,4	5,4
	abr - jun ^P	139,3	8,2	6,7
	jul - sep ^P	134,6	8,0	7,1
	oct - dic ^P	145,9	10,1	7,9
2011	ene - mar ^P	157,4	8,8	8,8
	abr - jun ^P	143,9	3,3	6,1

¹ Datos referenciales

^P Datos provisionales

Fuente: INE

De los once sectores analizados en la economía regional, ocho de ellos experimentaron alzas en la comparación a doce meses, siendo los de mayor incidencia Servicios Financieros y Empresariales; Industria Manufacturera; Comercio, Restaurantes y Hoteles; y Silvoagropecuario. También presentaron dinámica positiva Transporte y Comunicaciones; Pesca; Electricidad, Gas y Agua (EGA); y Propiedad de la Vivienda.

En tanto, presentaron contracción en la actividad los sectores Construcción; Servicios Sociales, Personales y Comunales; y Minería.

El desempeño positivo del sector Servicios Financieros y Empresariales fue resultado del aumento en los cuatro subsectores que lo componen, siendo liderado por Servicios Inmobiliarios.

El dinamismo positivo del sector Industria Manufacturera se presentó por la mayor producción en la Industria de la leche. También presentaron crecimiento los subsectores Producción de madera y sus productos, Industria pesquera, Elaboración de alimentos diversos, molinería y Elaboración de cerveza.

La evolución positiva del sector Comercio, Restaurantes y Hoteles se debió al incremento en las ventas reales de los establecimientos del comercio minorista y aumento en las pernoctaciones totales en el trimestre en análisis.

Los Ríos: Indicador de Actividad Económica Regional

(Tasa de variación respecto de igual trimestre año anterior)

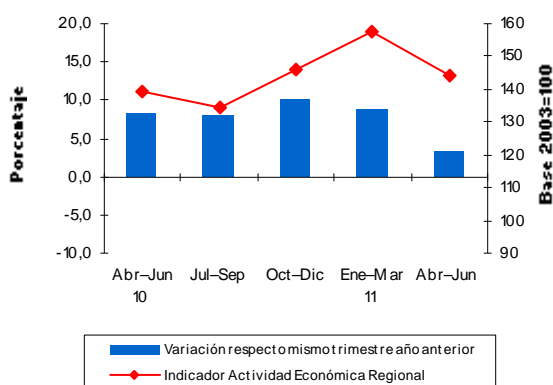

Fuente: INE

El comportamiento positivo del sector Silvoagropecuario se produjo, principalmente, por incremento del subsector Pecuario, dado la mayor recepción de leche. Similar comportamiento experimentaron los subsectores Silvícola, Agrícola y Frutícola.

La incidencia positiva observada en el sector Transporte y Comunicaciones fue causa del aumento de Pasajero terrestre; Servicios conexos; Transporte ferroviario; y Marítimo.

La variación positiva del sector Pesca fue producto del incremento en la captura en Pesca Artesanal, junto a mayor cosecha en los Centros de Cultivos y aumento en extracción de Algas.

El crecimiento en el sector EGA, se observó, principalmente, por mayor dinamismo positivo del subsector Generación y Distribución eléctrica.

La evolución positiva del sector Propiedad de la Vivienda se explicó por aumento en el stock de viviendas, en relación a igual periodo de 2010.

Por otro lado, la contracción observada en el sector Construcción fue resultado de la reducción en el gasto real destinado al desarrollo de Obras de Ingeniería y decrecimiento en el subsector Edificación Habitacional.

La incidencia negativa experimentada en el sector Servicios Sociales, Personales y Comunales, se observó por contracción en los subsectores Salud y Otros Servicios, por disminución en las ventas reales totales de servicios diversos y de esparcimiento.

EMPLEO

En el trimestre abril-junio de 2011, la tasa de desocupación regional de 8,2% fue 1,0 pp (punto porcentual) superior al promedio país en el trimestre en análisis.

En relación a un año, se observó mayor incorporación de personas al mercado laboral que creación de puestos de trabajo. En tanto, las personas que se encontraron fuera de la fuerza laboral presentaron disminución respecto a igual periodo de comparación.

En Los Ríos, la fuerza de trabajo estuvo conformada por 101.130 hombres y 58.520 mujeres, observándose incremento en 6.250 hombres y 880 mujeres en el mercado laboral, al comparar

con igual periodo del año anterior.

Los Ríos:
Población por período según situación en la Fuerza de Trabajo
(Miles de personas y Variaciones)

Región y período	Población de 15 años y más						Fuera de la Fuerza de Trabajo
	Total	Fuerza de Trabajo			Desocupados		
		Total	Ocupados	Total	Cesantes	Buscan trab primera vez	
LOS RÍOS							
AMJ 2010	294,79	152,52	139,61	12,91	10,90	2,01	142,26
AMJ 2011	298,72	159,65	146,56	13,09	12,21	0,88	139,07
Var. AMJ 11/10	%	1,3	4,7	5,0	1,4	12,0	-56,2
	En miles	3,94	7,13	6,95	0,18	1,31	-1,13
							-2,2
							-3,19

Fuente: INE, Nueva Encuesta Nacional de Empleo

En la comparación a doce meses, los ocupados tradicionales aumentaron en 5.130 personas (4,3%) totalizando 124.470 personas, los ocupados no tradicionales disminuyeron en 670 personas (4,5%) alcanzando las 14.370 personas y los ocupados ausentes crecieron en 2.500 personas (47,8%) totalizando 7.720 personas.

Los Ríos:
Mercado Laboral
(Trimestre Abril-Junio de 2011)

	Fuerza de Trabajo var. 12 meses (%)	Ocupados var. 12 meses (%)	Tasa Desocupación (%)	Tasa Cesantía (%)
Totales	4,7	5,0	8,2	7,6
Hombres	6,6	6,1	6,6	5,9
Mujeres	1,5	3,1	11,0	10,7

Fuente: INE, Nueva Encuesta Nacional de Empleo

En el segundo trimestre de 2011, la tasa de desocupación masculina regional fue de 6,6%, cinco décimas superior a la registrada a igual trimestre móvil de 2010. Caso contrario se observó en las mujeres, ya que su tasa de desocupación fue 11,0%, inferior en 1,3 pp. a un año.

En Los Ríos, la tasa de cesantía fue de 7,6%, cinco décimas más a la observada a igual periodo de 2010. Por su parte, la tasa de los que buscan trabajo por primera vez fue de 0,6%, siete décimas menor para igual periodo de análisis.

Tanto hombres como mujeres aumentaron su tasa de cesantía a doce meses, siendo en ocho y una décima el incremento, respectivamente. La creación de empleo a un año se observó, principalmente, en las actividades de Agricultura,

Ganadería, Caza y Silvicultura con generación de 4.070 empleos (15,8%); Pesca con 2.790 nuevos puestos de trabajo (242,1%); Hoteles y Restaurantes con 1.280 empleos más (39,8%) e Industrias Manufactureras con 1.190 fuentes de trabajo más (9,5%).

Los Ríos:
Ocupados según Rama de Actividad
(Miles de personas)

Rama de actividad	2010			2011	
	Abr-Jun	Jul-Sept	Oct-Dic	Ene-Mar	Abr-Jun
Total	139,61	139,64	146,41	150,81	146,56
Agricultura, ganadería, caza y silvicultura	25,77	23,83	27,55	34,55	29,84
Pesca	1,15	3,91	2,42	2,65	3,94
Explotación de minas y canteras	0,23	0,41	0,42	0,39	0,10
Industrias manufactureras	12,59	14,38	15,16	15,15	13,78
Suministro de electricidad, gas y agua	1,41	1,47	1,52	1,10	1,72
Construcción	10,50	11,78	13,18	10,35	10,99
Comercio al por mayor y al por menor; reparación de vehículos automotores, motocicletas, efectos personales y enseres domésticos	27,29	25,27	24,99	24,94	25,06
Hoteles y restaurantes	3,22	4,27	4,67	5,55	4,50
Transporte, almacenamiento y comunicaciones	8,82	8,89	9,14	9,59	9,82
Intermediación financiera	0,87	0,84	0,92	1,10	1,29
Actividades inmobiliarias, empresariales y de alquiler	3,81	4,02	3,79	4,61	3,70
Administración pública y defensa; planes de seguridad social de afiliación obligatoria	11,87	9,88	10,93	10,13	10,34
Enseñanza	12,29	12,85	12,39	10,63	12,32
Servicios sociales y de salud	4,66	4,05	4,40	5,03	5,36
Otras actividades de servicios comunitarios, sociales y personales	2,99	4,42	3,96	4,63	3,73
Hogares privados con servicio doméstico	12,12	9,37	10,97	10,25	10,05
Organizaciones y organos extraterritoriales	0,02	0,00	0,00	0,15	0,00

Fuente: INE, Nueva Encuesta Nacional de Empleo

La generación de empleo a un año se presentó, principalmente, en las categorías por Cuenta Propia, con 2.790 empleos más (8,1%) y Asalariados, con 2.250 fuentes laborales más (2,5%).

Los Ríos:
Ocupados según Categoría Ocupacional
(Miles de personas)

Categoría Ocupacional	2010			2011	
	Abr-Jun	Jul-Sept	Oct-Dic	Ene-Mar	Abr-Jun
Total	139,61	139,64	146,41	150,81	146,56
Empleadores	5,63	6,26	6,75	5,13	6,26
Cuenta Propia	34,36	31,92	36,79	37,12	37,15
Asalariado	89,25	89,86	89,81	96,99	91,50
Personal de Servicio	8,46	8,00	9,28	9,53	8,74
Familiar no Remunerado	1,92	3,61	3,78	2,04	2,91

Fuente: INE, Nueva Encuesta Nacional de Empleo

EXPORTACIONES

Los Ríos: Valor de las Exportaciones según Rama de Actividad (Millones de Dólares Corrientes)

Rama de actividad	2010			2011	
	Abr-Jun ²	Jul-Sep ²	Oct-Dic ²	Ene-Mar	Abr-Jun
Total Exportaciones	120,1	132,3	138,3	48,0	118,8
Industria	119,6	124,4	138,2	46,7	116,7
Alimentos	13,1	12,4	15,0	15,9	16,9
Forestales	2,8	2,5	5,8	7,3	11,4
Resto Industria	103,7	109,6	117,3	23,5	88,4
Resto Exportaciones	0,5	7,8	0,2	1,3	2,1

Fuente: Elaborado por el INE en base a información del Servicio Nacional de Aduanas

En el trimestre abril-junio de 2011, los envíos al extranjero estuvieron liderados por exportaciones industriales, correspondiendo al 98,2% del total y alcanzando la cifra de 116,7 millones de dólares corrientes, presentando disminución en 2,9 millones de dólares corrientes al comparar con igual trimestre de 2010.

Las exportaciones industriales estuvieron lideradas por envíos de productos pertenecientes a la categoría resto de la industria siendo el 75,8% del total del sector, seguido de alimentos con 14,5% y envíos forestales con 9,8% del total.

A doce meses, del total de categorías que componen el sector industria, en dos de ellas se observó incremento en los envíos al exterior. El mayor crecimiento se presentó en los envíos forestales, siendo de 8,6 millones de dólares corrientes, dado por incremento en envíos de madera en plaquitas. Por su parte, los envíos de alimentos aumentaron en 3,8 millones de dólares corrientes, producto de mayores envíos de productos de cranberries. En cambio, los envíos pertenecientes a la categoría resto de la industria presentaron contracción en 15,3 millones de dólares corrientes, resultado de la reducción en los envíos de celulosa.

Por su parte, el resto de las exportaciones fue el 1,8% del total de los envíos realizados al extranjero, alcanzando los 2,1 millones de dólares corrientes, cifra superior en 1,6 millones de dólares corrientes en la comparación con el trimestre abril-junio de 2010.

² Cifras actualizadas de acuerdo a rectificación de datos por parte del informante.

A nivel de productos, los envíos al exterior estuvieron liderados por celulosa, madera en plaquitas, productos lácteos y jugos concentrados.

Los Ríos: Valor de las Exportaciones según Zona Geográfica (Millones de Dólares Corrientes)

Continente	Zona	2010			2011	
		Abr-Jun ²	Jul-Sep ²	Oct-Dic ²	Ene-Mar	Abr-Jun
Total		120,1	132,3	138,3	48,0	118,8
África	África				0,4	1,0
	América Central y El Caribe	0,1	0,1	0,1		0,1
América	América del Norte	9,5	15,7	57,9	8,6	8,9
	América del Sur	5,1	4,7	5,0	2,2	2,3
Asia y Oceanía	Asia y Oceanía	87,2	80,3	65,5	28,5	85,0
	Eurozona	16,4	31,1	9,7	8,2	21,2
Europa	Otros países Europeos	0,4	0,3	0,0	0,1	0,2
Otros	Otros	1,4	0,0	0,1	0,0	0,0

Fuente: Elaborado por el INE en base a información del Servicio Nacional de Aduanas

De acuerdo a la zona geográfica, en el trimestre abril-junio de 2011, el 71,6% de los envíos tuvieron como destino Asia y Oceanía, seguidos de los envíos a la Eurozona con 17,9% y América del Norte con 7,5% del total de envíos al exterior.

Los destinos que lideraron los envíos fueron China, Japón, Corea del Sur, Francia, Italia y México. Siendo la celulosa la responsable de liderar los envíos en la mayoría de los destinos mencionados con anterioridad, exceptuando solamente a Japón y México.

Los envíos a Japón estuvieron liderados por madera en plaquitas y en México por envíos de productos lácteos, seguidos de productos de cranberries.

Al comparar con el trimestre abril-junio de 2010, los envíos al exterior que presentaron disminución, principalmente, fueron los que tuvieron como destino América del Sur con 2,7 millones de dólares corrientes menos; Asia y Oceanía, inferior en 2,3 millones de dólares corrientes; y, Otros destinos presentó reducción en 1,4 millones de dólares corrientes.

Caso contrario al anterior se observó en los envíos con destino hacia la Eurozona, con 4,8 millones de dólares corrientes más y a África cuyo crecimiento fue en 1,0 millón de dólares corrientes.

Región de Los Lagos Perfil de la Dinámica Económica Regional

Ocupados (Miles de Personas)			Actividad (Índice 2003=100)			Exportaciones (Millones de dólares)		
Abr-Jun 2010	Abr-Jun 2011	↗	Abr-Jun 2010	Abr-Jun 2011	↘	Abr-Jun 2010	Abr-Jun 2011	↗
345,32	349,38		131,5	125,7		567,2	705,5	

INACER	
SECTOR	Variación igual trimestre año anterior
Silvoagropecuario	↘
Pesca	↘
Minería	↘
Industria Manufacturera	↘
Electricidad, Gas y Agua	↗
Construcción	↘
Comercio, Restaurantes y Hoteles	↗
Transporte y Comunicaciones	↗
Servicios Financieros y Empresariales	↘
Propiedad de la Vivienda	↗
Servicios Sociales, Personales y Comunes	↗

El Indicador de Actividad Económica Regional (INACER) de Los Lagos en el trimestre abril-junio 2011 presenta disminución de 4,4% en doce meses, alcanzando el índice, en cifras preliminares, un valor de 125,7. Los ocupados y las exportaciones tuvieron variación positiva comparados a igual trimestre del año anterior.

INACER

Los sectores que incidieron en el resultado final del indicador regional, fueron Comercio, Res-

taurantes y Hoteles, Transporte y Comunicaciones; Servicios Sociales; Propiedad de la Vivienda y Electricidad, Gas y Agua.

Los sectores que incidieron negativamente son: Construcción, Servicios Financieros; Pesca; y en menor medida Industria Manufacturera; Minería y Silvoagropecuario.

Los Lagos: Variación del INACER

Año	Trimestre	Índice 2003=100	Variación 12 meses	Var. Acumulada 12 meses
2009	abr - jun ¹	131,0
	jul - sep ¹	118,9
	oct - dic ¹	134,1
2010	ene - mar ¹	135,3	-3,4	-3,4
	abr - jun ^P	131,5	0,4	-1,6
	jul - sep ^P	120,0	0,9	-0,8
	oct - dic ^P	139,9	4,3	0,5
2011	ene - mar ^P	141,9	4,9	4,9
	abr - jun ^P	125,7	-4,4	0,3

¹ Datos referenciales

^P Datos provisionales

Fuente: INE

Por el contrario, los sectores que mostraron incidencia positiva son Propiedad de Vivienda; Electricidad, Gas y Agua; Servicios Sociales; Comercio, Restaurantes y Hoteles; y Transporte y Comunicaciones.

Las mayores contracciones de actividad productiva que frenaron el crecimiento de la actividad económica, al compararlos con su desempeño durante igual periodo del año anterior, se dieron en los sectores Construcción; Servicios Financieros y Pesca,. Un similar comportamiento evidenciaron los sectores Industria, Minería y Silvoagropecuario. En tanto, los sectores con mayor dinamismo en la región fueron; Transporte y Comunicaciones; Comercio, Restaurantes y Hoteles; Servicios Sociales, Personales y

Comunales; Electricidad, Gas y Agua; y Propiedad de la Vivienda.

El sector Construcción presentó crecimiento negativo en su actividad productiva dicho resultado fue determinado por el menor dinamismo presentado por los subsectores de edificación Habitacional y No Habitacional, siendo de mayor impacto la contracción del asociado a proyectos de vivienda. Asimismo, el subsector Obras de ingeniería presentó decrecimiento en su actividad.

Lagos:
Indicador de Actividad Económica Regional
(Tasa de variación respecto de igual trimestre año anterior)

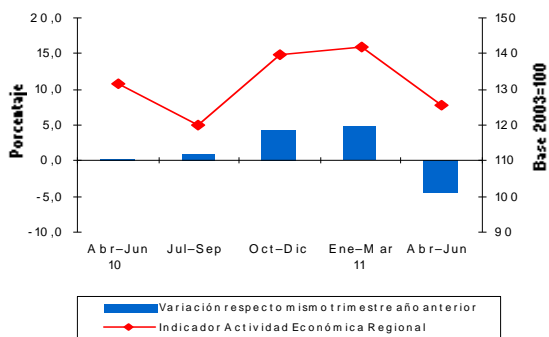

Fuente: INE

El sector Servicios Financieros está determinado por la dinámica negativa mostrada por el subsector Servicios Inmobiliarios. En contrapartida, los subsectores Intermediación financiera, Servicios empresariales y Seguros presentó una dinámica positiva el cual no influyó en el sector. Asimismo el sector Pesca registró una contracción a raíz de la variación negativa de los desembarques de pesca Artesanal. Por el contrario, los desembarques de Algas y Centro de Cultivos presentó una expansión sectorial, esto no revirtieron los resultados negativos del sector.

Comercio, Restaurantes y Hoteles registró crecimiento durante el período, explicado por el incremento en la actividad tanto minorista como mayorista, asimismo, el subsector Restaurantes y Hoteles en conjunto mostró aumento en sus actividades. De igual comportamiento, el creci-

miento del sector Transporte y Comunicaciones es explicado por la variación positiva de los subsectores Pasajero terrestre, Servicios conexos, además de Carga terrestre; asimismo, las actividades asociadas a Comunicaciones y Marítimo, pero de menor impacto en el índice sectorial.

EMPLEO

Los Lagos: Población por período según situación en la Fuerza de Trabajo (Miles de personas y Variaciones)

Región y período	Población de 15 años y más						Fuera de la Fuerza de Trabajo	
	Total	Fuerza de Trabajo			Desocupados			
		Total	Ocupados	Total	Cesantes	Buscan trab primera vez		
LOS LAGOS								
AMJ 2010	639,31	376,77	345,32	31,45	28,83	2,63	262,54	
AMJ 2011	652,79	367,45	349,38	18,07	16,42	1,65	285,34	
Var. AMJ 11/10	%	2,1	-2,5	1,2	-42,6	-43,1	-37,0	8,7
	En miles	13,48	-9,32	4,06	-13,38	-12,41	-0,97	22,80

Fuente: INE, Nueva Encuesta Nacional de Empleo

Respecto al mercado laboral durante el segundo trimestre 2011, la Población en Edad de Trabajar, alcanzó un total de 652.790 personas, creciendo en 2,1%, equivalente a 13.480 personas, respecto al mismo trimestre del año anterior. La Población Económicamente Activa (PEA) o Fuerza de Trabajo, alcanzó un total de 367.450 personas, para este trimestre y respecto a igual trimestre del año 2010, presenta un decrecimiento de 2,5%, equivalente a 9.320 personas menos, que están trabajando o buscando trabajo. La población ocupada alcanzó a 349.380 personas ocupadas, respecto a igual trimestre del año anterior crece en 4.060 los puestos de trabajos, presentando un crecimiento de 1,2%

Los Lagos: Mercado Laboral (Trimestre Abril-Junio de 2011)

	Fuerza de Trabajo var. 12 meses (%)	Ocupados var. 12 meses (%)	Tasa Desocupación (%)	Tasa Cesantía (%)
Totales	-2,5	1,2	4,9	4,5
Hombres	-2,0	2,1	4,9	4,5
Mujeres	-3,3	-0,5	5,0	4,3

Fuente: INE, Nueva Encuesta Nacional de Empleo

La tasa de desempleo en la Región de Los Lagos alcanzó un 4,9%, disminuyendo en 3,4 puntos

porcentuales, explicado principalmente por la disminución de la Fuerza de Trabajo, que registró variación negativa de 2,5% que representa a 9.320 personas menos, los Ocupados presentó un variación positiva de 1,2%, respecto a igual trimestre del año anterior. Por sexo la tasa alcanzó a 4,9% en los hombres y en las mujeres un 5,0%, ambas con una tendencia a disminuir en 12 meses.

Los Lagos: Ocupados según Rama de Actividad (Miles de personas)

Rama de actividad	2010			2011	
	Abr-Jun	Jul-Sept	Oct-Dic	Ene-Mar	Abr-Jun
Total	345,32	342,23	356,92	357,04	349,38
Agricultura, ganadería, caza y silvicultura	50,48	51,25	49,99	53,00	48,48
Pesca	15,94	12,90	14,84	18,81	19,37
Explotación de minas y canteras	0,61	1,23	0,17	0,14	0,00
Industrias manufactureras	43,52	35,49	43,02	43,98	42,40
Suministro de electricidad, gas y agua	2,31	2,23	1,67	2,14	2,41
Construcción	28,77	24,70	29,75	28,31	24,96
Comercio al por mayor y al por menor; reparación de vehículos automotores, motocicletas, efectos personales y enseres domésticos	69,42	75,24	76,62	76,10	72,45
Hoteles y restaurantes	11,05	12,36	10,75	13,20	8,79
Transporte, almacenamiento y comunicaciones	26,76	28,79	27,58	27,26	28,31
Intermediación financiera	5,62	3,93	3,67	2,05	2,09
Actividades inmobiliarias, empresariales y de alquiler	10,72	14,26	17,03	14,94	14,85
Administración pública y defensa; planes de seguridad social de afiliación obligatoria	21,41	19,10	20,20	19,67	18,61
Enseñanza	22,89	24,69	24,94	23,35	27,04
Servicios sociales y de salud	11,70	12,76	13,29	12,67	14,85
Otras actividades de servicios comunitarios, sociales y personales	6,15	5,55	4,65	5,26	6,98
Hogares privados con servicio doméstico	17,95	17,75	18,72	16,12	17,80
Organizaciones y órganos extraterritoriales	0,03	0,00	0,03	0,03	0,00

Fuente: INE, Nueva Encuesta Nacional de Empleo

La variación positiva de los ocupados regional, respecto a igual trimestre del año anterior, mostró un buen dinamismo de las actividades económicas. Las que presentaron aumentos significativos y principales incidencias sobre total de ocupados fueron Enseñanza, Actividades inmobiliarias, empresariales y de alquiler; Pesca; Servicios sociales y de salud; Comercio; Transporte almacenamiento y comunicaciones; Otras actividades de servicios comunitarios; y Suministro de electricidad, gas y agua.

Las principales incidencias negativas en la ocupación total, fueron presentadas por Construcción; Intermediación financiera; Administración pública y defensa; Hoteles y restaurantes; Agricultura, ganadería, caza y silvicultura.

Las mayores variaciones positivas de los ocupados regional, respecto a igual trimestre del año anterior, Enseñanza con un incremento de 4.160 personas; Actividades inmobiliarias, empresariales y de alquiler con 4.130 nuevos puestos de trabajo; y Pesca con 3.430 personas. La actividades con mayor disminución en la generación de empleo son Construcción con 3.810 personas; Intermediación financiera con 3.530 trabajadores y Administración pública y defensa con 2.800 puesto de trabajo menos.

Los Lagos: Ocupados según Categoría Ocupacional (Miles de personas)

Categoría Ocupacional	2010			2011	
	Abr-Jun	Jul-Sept	Oct-Dic	Ene-Mar	Abr-Jun
Total	345,32	342,23	356,92	357,04	349,38
Empleadores	18,13	15,15	19,91	19,68	24,53
Cuenta Propia	87,73	98,38	98,13	101,68	99,16
Asalariado	222,57	213,01	222,45	219,94	208,94
Personal de Servicio	14,50	12,26	14,71	13,57	14,19
Familiar no Remunerado	2,39	3,44	1,74	2,17	2,56

Fuente: INE, Nueva Encuesta Nacional de Empleo

Al revisar la estructura de los ocupados en la Región de Los Lagos según Categorías de Ocupación, se observa que la mayor concentración se encuentra en los Asalariados, presentó un 59,8% personas; Cuenta Propia con 28,4% personas; Empleadores con 7,0%.

En relación a igual trimestre del año anterior la dinámica se presentó en los Cuenta propia con una variación de 13,0%, equivalente a 11.430 puestos de trabajo y Empleadores con una variación de 35,3%, equivalente a 6.400 personas.

Las categorías con disminución son Personal de Servicio disminuyó en 310 personas con una variación negativa de 2,1% y los Asalariados decrece en 13.630 puestos de trabajo, lo que conlleva un decrecimiento de 6,1%.

EXPORTACIONES

Respecto al comercio internacional, la exportaciones regionales realizadas durante este trimestre fueron valoradas en 705,5 millones de dólares FOB, lo que representó un aumento de

28,1% a igual periodo del año anterior.

El análisis de los envíos por ramas de actividad muestra que el sector Industria concentró el 98,2% de las exportaciones, evaluadas en 692,9 millones de dólares corrientes y registra un crecimiento de 28,9% respecto de igual trimestre del 2010. El dinamismo del sector explica, mayoritariamente, la variación total de las exportaciones regionales. En detalle, 93,6% de las exportaciones del sector correspondieron al subsector Alimentos valorados en 648,5 millones de dólares con un crecimiento de 32,5%, equivalente a 159,0 millones de dólares. Asimismo, los subsectores Productos Químicos Preparados y Materiales de transporte presentaron un destacado crecimiento de 2,1 y 0,3 millones de dólares, respectivamente.

Los sectores Silvoagropecuario y Pesca concentraron el 1,7%, cuyo monto asciende a 12,2 millones de dólares, en conjunto disminuyó un 3,3% valorizado en 0,4 millones de dólares.

Los Lagos: Valor de las Exportaciones según Rama de Actividad (Millones de Dólares Corrientes)

Rama de actividad	2010			2011	
	Abr-Jun	Jul-Sep	Oct-Dic	Ene-Mar	Abr-Jun
Total Exportaciones	550,7	462,6	766,0	1.025,3	705,5
Silvoagropecuario y Pesca	12,6	18,8	14,6	23,1	12,2
Frutas	3,3	0,2	0,0	17,5	1,1
R.Silvoagrop. y Pesca	9,3	18,6	14,6	5,6	11,1
Industria	537,5	443,0	750,6	1.000,9	692,9
Alimentos	489,5	1,3	697,9	895,7	648,5
Forestales	19,5	0,0	23,6	17,6	14,9
P. Quím. Preparados	11,5	0,4	11,6	10,4	13,6
Mat. de Transporte	6,3	0,1	8,2	0,8	6,6
Resto Industria	10,7	441,2	9,3	76,5	9,4
Resto Exportaciones	0,7	0,8	0,8	1,3	0,4

Fuente: Elaborado por el INE en base a información del Servicio Nacional de Aduanas

Los alimentos de pescado fresco-refrigerado y congelado (incluye salmón; trucha y otras especies) presentan un aumento de un 20,2% en su valorización total, el incremento esta avaluado en 36,0 millones de dólares, los principales países de destino son Brasil, Japón, Rusia, y Corea del Sur, estos países reciben el 65,1% de los alimentos de pescado. Los Filetes y demás car-

nes de pescado, frescos, refrigerados, congelados y ahumados, aumentó en un 30,3% en su valorización (tazados en 65,6 millones de dólares) en relación al mismo trimestre del año 2010. Los principales países receptores son Estados Unidos; Japón; México y Canadá, en conjunto concentran el 88,7% de los envíos.

Los Lagos: Valor de las Exportaciones según Zona Geográfica (Millones de Dólares Corrientes)

Continente	Zona	2010			2011	
		Abr-Jun	Jul-Sep	Oct-Dic	Ene-Mar	Abr-Jun
Total		550,7	462,6	766,0	1.025,3	705,5
África	África	1,0	1,9	0,9	3,6	1,1
	América Central y El Caribe	3,7	2,2	11,3	2,4	12,2
América	América del Norte	145,9	133,8	151,5	197,3	205,0
	América del Sur	84,0	79,2	97,9	104,0	108,5
Asia y Oceanía	Asia y Oceanía	239,2	196,0	455,4	603,1	267,1
Europa	Eurozona	66,6	45,6	45,8	101,3	103,1
	Otros países Europeos	10,2	3,4	2,9	6,4	8,2
Otros	Otros	0,2	0,6	0,1	7,2	0,4

Fuente: Elaborado por el INE en base a información del Servicio Nacional de Aduanas

De acuerdo al continente de destino, se observa crecimiento en todos ellos respecto a igual periodo del año anterior. En tanto por zonas, solamente Otros países Europeos presentan una contracción en doce meses.

La mayor parte de las exportaciones, durante este trimestre, son enviadas a la zona de Asia y Oceanía con una participación de 39,7% y un crecimiento de 11,7%, con un incremento de 27,9 millones de dólares. América del Norte presenta un crecimiento de 40,5% equivalente a un incremento de 51,9 millones de dólares, esta zona representa un 29,1% de las exportaciones del trimestre. La zona de América del Sur, representó un 15,4% de las exportaciones regionales, registrando un crecimiento de 29,1%, aumento valorizado en 24,5 millones dólares. En tanto, Eurozona registró un crecimiento de 54,9% y se incrementó en 36,6 millones de dólares respecto al mismo trimestre del año anterior, sin embargo Otros países Europeos disminuyó en 2,0 millones de dólares.

² Cifras actualizadas de acuerdo a rectificación de datos por parte del informante.

Región de Aysén Perfil de la Dinámica Económica Regional

Ocupados (Miles de Personas)			Actividad (Índice 2003=100)			Exportaciones (Millones de dólares)		
Abr-Jun 2010	Abr-Jun 2011	↗	Abr-Jun 2010	Abr-Jun 2011	↗	Abr-Jun 2010	Abr-Jun 2011	↗
47,77	52,89		129,7	157,1		58,7	84,7	

INACER	
SECTOR	Variación igual trimestre año anterior
Silvoagropecuario	↘
Pesca	↗
Minería	↗
Industria Manufacturera	↗
Electricidad, Gas y Agua	↗
Construcción	↘
Comercio, Restaurantes y Hoteles	↗
Transporte y Comunicaciones	↗
Servicios Financieros y Empresariales	↗
Propiedad de la Vivienda	↗
Servicios Sociales, Personales y Comunes	↗

Para el trimestre abril-junio del 2011, la dinámica económica de la Región de Aysén para este periodo presentó una evolución positiva en el Número de los Ocupados, INACER y en las exportaciones.

El Número de Ocupados registro un aumento de 7,7%, respecto de abril-junio 2010. De igual forma el Indicador de Actividad Económica Regional (INACER), experimento un crecimiento significativo de 21,2%.

El valor de las Exportaciones regionales presentaron un aumento de un 44,4 %, en términos anuales.

INACER

Aysén: Variación del INACER

Año	Trimestre	Índice 2003=100	Variación 12 meses	Var. Acumulada 12 meses
2009	abr - jun ^{/1}	142,7
	jul - sep ^{/1}	136,8
	oct - dic ^{/1}	132,3
2010	ene - mar ^{/1}	136,4	-26,8	-26,8
	abr - jun ^{/P}	129,7	-9,1	-19,2
	jul - sep ^{/P}	129,1	-5,6	-15,2
	oct - dic ^{/P}	140,4	6,1	-10,5
2011	ene - mar ^{/P}	145,9	7,0	7,0
	abr - jun ^{/P}	157,1	21,2	13,9

^{/1} Datos referenciales

^{/P} Datos provisionales

Fuente: INE

La variación positiva, del Índice de Actividad Económica Regional, se explica por el crecimiento experimentado en nueve de los once sectores.

De estos sectores, los que contribuyeron en mayor medida al incremento del INACER en la región fueron los siguientes: Pesca; Servicios Sociales, Personales y Comunes; Minería; Transporte y Comunicaciones; e Industria Manufacturera.

El sector Pesca en doce meses, presentó una variación significativa en su actividad, debido a que la mayoría de los subsectores que lo com-

ponen presentaron incrementos importantes, se destaca dentro de ellos al subsector Centros de Cultivos como el más determinante en el desempeño del sector. Por otra parte, el subsector Algas, fue el único que mostró una dinámica negativa, la cual no fue suficiente para cambiar la tendencia del sector.

Aysén: Indicador de Actividad Económica Regional (Tasas de variación respecto de igual trimestre año anterior)

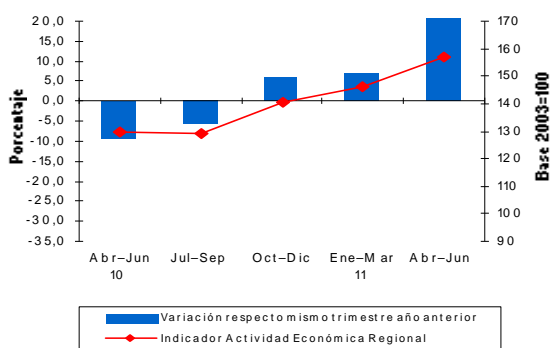

Fuente: INE

El sector Servicios Sociales, Personales y Comunes también registró crecimiento respecto a igual trimestre del año anterior, el que si bien no es tan significativo como en los sectores analizados previamente, sí contribuyó de forma significativa al indicador global, debido a la importancia del sector en el INACER de la región. Esta expansión se debió al crecimiento de todos los subsectores que componen este sector, donde destaca el subsector Otros Servicios.

El sector Minería presentó una variación positiva considerable, debido al aumento presentado en casi todos sus productos. Se debe considerar que los productos, Plata y Oro presentaron un gran crecimiento.

Por el contrario, el sector que presentó la mayor disminución fue Construcción y se explicó por la contracción experimentada en los subsectores Edificación Habitacional y Obras de Ingeniería. El aumento presentado por el subsector Edificación No Habitacional no fue suficiente para revertir el resultado global del sector.

EMPLEO

Aysén: Población por período según situación en la Fuerza de Trabajo (Miles de personas y Variaciones)

Región y período	Población de 15 años y más						Fuera de la Fuerza de Trabajo
	Total	Fuerza de Trabajo				Fuera de la Fuerza de Trabajo	
		Total	Ocupados	Desocupados			
				Total	Cesantes	Buscan trab primera vez	
AISÉN							
AMJ 2010	78,66	51,15	47,77	3,38	3,03	0,35	27,51
AMJ 2011	80,06	55,10	52,89	2,21	2,00	0,21	24,96
Var. AMJ 11/10	%	1,8	7,7	10,7	-34,6	-34,1	-38,9
	En miles	1,40	3,95	5,12	-1,17	-1,03	-0,13
							-2,55

Fuente: INE, Nueva Encuesta Nacional de Empleo

En lo que respecta al mercado laboral, la Fuerza de Trabajo en la Región de Aysén se estimó en 55.100 personas, lo que implica un incremento de un 7,7% respecto a igual trimestre del año anterior.

En este trimestre se observa en el empleo un comportamiento más dinámico en las mujeres, que en los hombres. Las mujeres aumentaron en la fuerza de trabajo en un 13,1% y en los ocupados en un 17,8%, en cambio los hombres aumentaron en la fuerza de trabajo en un 4,5% y en los ocupados en un 6,7%.

Aysén: Mercado Laboral (Trimestre Abril-Junio de 2011)

	Fuerza de Trabajo var. 12 meses (%)	Ocupados var. 12 meses (%)	Tasa Desocupación (%)	Tasa Cesantía (%)
Totales	7,7	10,7	4,0	3,6
Hombres	4,5	6,7	3,1	2,8
Mujeres	13,1	17,8	5,5	4,9

Fuente: INE, Nueva Encuesta Nacional de Empleo

La tasa de desocupación para este trimestre fue de 4,0%, inferior en 2,6 puntos porcentuales respecto a la observada en el mismo trimestre del año anterior. En comparación con la tasa nacional, ésta es inferior en 3,2 puntos porcentuales.

Por otro lado, durante este período la población en edad de trabajar, aumento en un 1,8%, donde la población económicamente activa o fuerza de trabajo y los ocupados presentaron incrementos de 7,7% y 10,7% respectivamente, respecto a igual trimestre del año anterior. La tasa de desocupación alcanzo a un 4,0% explicada, por el mayor aumento de los ocupados, respecto de la fuerza de trabajo. La población no económicamente activa o fuera de la fuerza experimento una disminución de 9,3%.

Los ocupados por rama de actividad económica, para este trimestre, se observa que las ramas más dinámica en la generación de empleo fueron en la intermediación financiera, con un aumento de 78,2%, pesca con un incremento de 65,7% y Otras Actividades de Servicios Comunitarios; Sociales y Personales, con un crecimiento de 56,6%. Por el contrario las ramas que sufrieron perdida en el número de ocupados corresponden a suministro de electricidad, gas y agua y hoteles y restaurantes.

Aysén: Ocupados según Rama de Actividad (Miles de personas)

Rama de actividad	2010			2011	
	Abr-Jun	Jul-Sept	Oct-Dic	Ene-Mar	Abr-Jun
Total	47,77	49,36	51,50	51,18	52,89
Agricultura, ganadería, caza y silvicultura	5,07	5,18	5,53	5,71	6,01
Pesca	1,93	2,98	2,63	2,27	3,20
Explotación de minas y canteras	0,90	1,49	0,90	0,86	1,02
Industrias manufactureras	3,03	3,00	4,16	3,96	3,71
Suministro de electricidad, gas y agua	1,30	1,00	0,94	0,93	0,76
Construcción	4,22	3,16	4,10	4,93	5,08
Comercio al por mayor y al por menor; reparación de vehículos automotores, motocicletas, efectos personales y enseres domésticos	8,66	9,30	8,56	8,84	8,43
Hoteles y restaurantes	1,91	1,60	1,38	1,54	1,32
Transporte, almacenamiento y comunicaciones	3,29	2,90	3,52	3,04	3,99
Intermediación financiera	0,36	0,38	0,42	0,60	0,65
Actividades inmobiliarias, empresariales y de alquiler	1,46	1,52	1,33	2,41	1,77
Administración pública y defensa; planes de seguridad social de afiliación obligatoria	5,83	6,61	7,09	5,93	5,92
Enseñanza	3,38	3,72	4,04	3,71	4,25
Servicios sociales y de salud	2,54	2,37	2,61	2,16	2,31
Otras actividades de servicios comunitarios, sociales y personales	0,81	0,86	0,81	1,27	1,26
Hogares privados con servicio doméstico	3,07	3,28	3,49	3,02	3,22
Organizaciones y organos extraterritoriales	0,00	0,00	0,00	0,00	0,00

Fuente: INE, Nueva Encuesta Nacional de Empleo

En tanto, los ocupados por categoría ocupacional, respecto a igual trimestre del año anterior, se observaron aumentos en prácticamente todas las categorías, con excepción de la categoría Empleadores. En particular, el aumento en las categorías más relevantes, 15,4% en trabajadores por cuenta propia y un 12,2 en los Asalariados, pero la mayor incidencia fue de los asalariados.

Aysén: Ocupados según Categoría Ocupacional (Miles de personas)

Categoría Ocupacional	2010			2011	
	Abr-Jun	Jul-Sep	Oct-Dic	Ene-Mar	Abr-Jun
Total	47,77	49,36	51,50	51,18	52,89
Empleadores	2,79	2,20	2,31	2,43	2,17
Cuenta Propia	11,00	10,91	11,93	12,26	12,70
Asalariado	31,25	33,44	34,55	33,90	35,05
Personal de Servicio	2,38	2,58	2,33	2,17	2,49
Familiar no Remunerado	0,34	0,24	0,38	0,41	0,49

Fuente: INE, Nueva Encuesta Nacional de Empleo

EXPORTACIONES

Con respecto a las Exportaciones, estas experimentaron un crecimiento en sus envíos de 44,4%, con respecto a igual trimestre del año anterior, equivalente a 26,0 millones dólares. Los envíos representan el 0,4% del total nacional.

Aysén: Valor de las Exportaciones según Rama de Actividad (Millones de Dólares Corrientes)

Rama de actividad	2010			2011	
	Abr-Jun	Jul-Sep	Oct-Dic	Ene-Mar	Abr-Jun
Total Exportaciones	58,7	71,5	104,5	99,9	84,7
Minería	16,6	10,9	22,2	10,3	26,6
Resto Min. Metálica	16,6	10,9	22,2	10,3	26,6
Resto Minería	0,0	0,0	0,0	0,0	0,0
Industria	41,8	60,5	81,7	88,6	57,7
Alimentos	41,6	60,1	81,0	88,4	57,5
Forestales	0,0	0,1	0,0	0,0	0,0
Resto Industria	0,1	0,3	0,6	0,2	0,1
Resto Exportaciones	0,3	0,0	0,6	1,0	0,4

Fuente: Elaborado por el INE en base a información del Servicio Nacional de Aduanas

El valor de las exportaciones por actividad económica, el mayor aumento, respecto a igual trimestre del año anterior, lo logra la Minería con una variación de 60,5%, equivalente a un incremento de 10,0 millones de dólares corrientes. La participación del sector representó el 31,4% de los envíos totales, donde los productos clasificados en Resto de Minería Metálica, explicaron este aumento y aportaron el 100,0% de los despachos totales de este rubro.

Por otro lado el sector Industria, experimentó un incremento de un 38,0%, lo que significó un aumento equivalente a 15,9 millones de dólares corrientes y cuya participación representó un 68,1% de los envíos totales, donde los productos clasificados en Alimento que explican este crecimiento, aportan el 99,8% de los despachos totales de este rubro.

Según zona económica, los envíos con destino a la Eurozona registró un importante aumento de 412,2%, respecto a igual trimestre del año anterior, equivalente a 39,2 millones de dólares, representado el 57,6%, del total de los envíos regionales.

**Aysén:
Valor de las Exportaciones
según Zona Geográfica
(Millones de Dólares Corrientes)**

Continente	Zona	2010			2011	
		Abr-Jun	Jul-Sep	Oct-Dic	Ene-Mar	Abr-Jun
Total		58,7	71,5	104,5	99,9	84,7
África	África					
	América Central y El Caribe	0,0	0,0	0,0		
América	América del Norte	11,1	15,3	11,1	12,7	0,0
	América del Sur	2,2	4,4	5,9	10,3	16,7
Asia y Oceanía	Asia y Oceanía	35,6	24,7	60,9	61,5	6,3
	Eurozona	9,5	26,6	26,2	14,0	48,7
Europa	Otros países Europeos	0,2	0,4	0,4	1,3	12,5
Otros	Otros	0,0	0,0	0,0	0,0	0,3

Fuente: Elaborado por el INE en base a información del Servicio Nacional de Aduanas

La zona América del Sur presentó un fuerte aumento de 665,0%, respecto a igual trimestre del año anterior, con una participación de 19,8% del total de las colocaciones regionales, equiva-

lente a 14,6 millones de dólares corrientes.

El destino, Otros Países Europeos se realizaron envíos por 12,5 millones de dólares lo que implica un fuerte crecimiento, para este mercado incipiente en este periodo, representando el 14,8% del total del comercio exterior.

América del Norte presentó una fuerte disminución de 99,6%, respecto a igual trimestre del año anterior, equivalente a 11,1 millones de dólares corrientes, representando el 0,1% de las exportaciones totales.

Asia y Oceanía, es la zona más importante captando los mayores envíos, en este periodo, experimentó una fuerte baja de 82,2%, equivalente a 29,3 millones de dólares corrientes. Los despachos de esta zona representaron el 7,5% del total de los envíos regionales.

Región de Magallanes y Antártica Chilena Perfil de la Dinámica Económica Regional

Ocupados (Miles de Personas)			Actividad (Índice 2003=100)			Exportaciones (Millones de dólares)		
Abr-Jun 2010	Abr-Jun 2011	↗	Abr-Jun 2010	Abr-Jun 2011	↘	Abr-Jun 2010	Abr-Jun 2011	↗
69,72	75,54		98,4	91,8		125,9	137,1	

INACER	
SECTOR	Variación igual trimestre año anterior
Silvoagropecuario	↘
Pesca	↘
Minería	↗
Industria Manufacturera	↘
Electricidad, Gas y Agua	↗
Construcción	↘
Comercio, Restaurantes y Hoteles	↗
Transporte y Comunicaciones	↘
Servicios Financieros y Empresariales	↘
Propiedad de la Vivienda	↗
Servicios Sociales, Personales y Comunitarios	↗

Durante el segundo trimestre de 2011, el Indicador de Actividad Económica Regional (INACER) de la Región de Magallanes y Antártica Chilena registró una variación negativa de 6,7% respecto a igual trimestre de 2010. Los ocupados y las exportaciones tuvieron una variación positiva de 8,4% y 8,9% respectivamente

INACER

En la baja de la actividad económica incidió, principalmente, los sectores Industria Manufacturera; Construcción y Pesca.

En tanto los sectores que, más aportaron al indicador general, fueron Minería y Comercio, Restaurantes y Hoteles.

EL resultado de la baja en el indicador general se explica en el siguiente análisis por sector, según orden de incidencia.

La disminución en el sector Industria Manufacturera, se debió principalmente a una baja observada en la Elaboración de sustancias químicas básicas. Mientras que los demás subsectores, también aportaron negativamente al indicador sectorial.

Construcción fue otro de los sectores que influyó en la disminución de la actividad regional, explicada por una menor inversión pública en el subsector Obras de Ingeniería. La cual no fue contrarrestada por el alza de Edificación habitacional y Edificación no habitacional.

Magallanes y Antártica Chilena: Variación del INACER

Año	Trimestre	Índice 2003=100	Variación 12 meses	Var. Acumulada 12 meses
2009	abr - jun ¹	95,0
	jul - sep ¹	85,7
	oct - dic ¹	96,9
2010	ene - mar ¹	100,9	3,7	3,7
	abr - jun ^P	98,4	3,5	3,6
	jul - sep ^P	94,7	10,4	5,7
	oct - dic ^P	100,8	4,0	5,3
2011	ene - mar ^P	96,6	-4,3	-4,3
	abr - jun ^P	91,8	-6,7	-5,5

¹ Datos referenciales

^P Datos provisionales

Fuente: INE

El sector Pesca debe su incidencia negativa a los subsectores Centros de cultivos, Industrial y Algas. Por el contrario, el único subsector que mostró una incidencia positiva fue el subsector

Artesanal, debido al aumento de extracción de productos estacionales, como centollón y erizo.

La disminución en el sector Servicios Financieros y Empresariales se debió principalmente, a una baja en el subsector Servicios empresariales.

Magallanes y Antártica Chilena: Indicador de Actividad Económica Regional

(Tasa de variación respecto de igual trimestre año anterior)

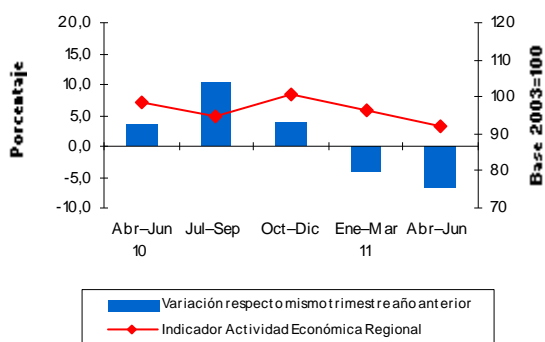

Fuente: INE

La disminución en el sector Servicios Financieros y Empresariales se debió principalmente, a una baja en el subsector Servicios empresariales.

El sector Transporte y Comunicaciones, decreció producto una disminución en algunos de sus subsectores. No obstante, los subsectores; Aéreo; Comunicaciones y Servicios conexos presentaron aumento en su actividad.

La variación negativa del sector Silvoagropecuario se explica por una baja en el faenamiento de carnes y a una menor producción de madera aserrada.

Por el contrario, entre los sectores que incidieron positivamente en el INACER durante este periodo, se presentan en el siguiente análisis por incidencia.

El aumento del sector Minería, se explica a una mayor extracción de calizas y carbón.

Comercio, hoteles y restaurantes presentó un crecimiento en su actividad, debido a un au-

mento considerable en el subsector Hoteles y Restaurantes. Mientras que Comercio también presentó un alza en la actividad, causada por un incremento en las ventas de comercio al por menor, de supermercados y de zona franca. Por su parte, el comercio al por mayor registró una disminución en sus ventas.

En el sector Electricidad, Gas y Agua; se observó un aumento en la generación de Electricidad y suministro de gas, mientras que el suministro de agua mostró una baja, respecto al segundo trimestre de 2010.

La contribución positiva del Sector Propiedad de la Vivienda, viene dado por un aumento en la cantidad de viviendas terminadas.

En Servicios Sociales, personales y comunales; la incidencia positiva se explicó principalmente por Educación. Los subsectores Administración pública y Salud, también mostraron un crecimiento.

EMPLEO

Magallanes y Antártica Chilena: Población por período según situación en la Fuerza de Trabajo (Miles de personas y Variaciones)

Región y período	Población de 15 años y más						Fuera de la Fuerza de Trabajo
	Total	Fuerza de Trabajo				Buscan trab primera vez	
		Total	Ocupados	Desocupados			
				Total	Cesantes		
MAGALLANES							
AMJ 2010	125,01	73,92	69,72	4,20	3,96	0,23	51,10
AMJ 2011	126,13	78,44	75,54	2,90	2,21	0,69	47,68
Var. AMJ 11/10	%	0,9	6,1	8,4	-30,9	-44,2	193,8
	En miles	1,12	4,53	5,82	-1,30	-1,75	0,46

Fuente: INE, Nueva Encuesta Nacional de Empleo

La fuerza de trabajo llegó a 78.440 personas, mostrando un aumento de 4.530 (6,1%) en relación al mismo trimestre del año pasado (73.920 personas).

La cantidad de personas ocupadas fue 75.540 para el trimestre en análisis; mostrando un aumento de 5.820 ocupados (8,4%).

Magallanes y Antártica Chilena: Mercado Laboral (Trimestre Abril-Junio de 2011)

	Fuerza de Trabajo var. 12 meses (%)	Ocupados var. 12 meses (%)	Tasa Desocupación (%)	Tasa Cesantía (%)
Totales	6,1	8,4	3,7	2,8
Hombres	2,1	5,7	2,8	2,1
Mujeres	13,5	13,0	5,2	4,1

Fuente: INE, Nueva Encuesta Nacional de Empleo

En cuanto a los Desocupados; se registró 2.900 personas, mostrando una disminución de 1300 personas (30,9%) en relación al año anterior (4.200 desocupados). Contribuyendo a generar una tasa de Desocupación general de 3,7% y una tasa de Cesantía de 2,8%. Al analizar según género, podemos visualizar que ambas tasas son más altas en el grupo mujeres.

Magallanes y Antártica Chilena: Ocupados según Rama de Actividad (Miles de personas)

Rama de actividad	2010			2011	
	Abr-Jun	Jul-Sept	Oct-Dic	Ene-Mar	Abr-Jun
Total	69,72	68,78	73,41	72,97	75,54
Agricultura, ganadería, caza y silvicultura	2,15	3,22	3,28	2,63	1,90
Pesca	0,67	1,83	1,48	2,01	2,11
Explotación de minas y canteras	1,49	0,96	3,13	3,09	2,51
Industrias manufactureras	3,88	4,21	6,20	6,50	7,66
Suministro de electricidad, gas y agua	1,24	0,20	1,62	1,06	1,09
Construcción	6,12	5,19	4,88	5,21	5,66
Comercio al por mayor y al por menor; reparación de vehículos automotores, motocicletas, efectos personales y enseres domésticos	12,34	13,84	13,09	12,06	12,51
Hoteles y restaurantes	3,04	2,77	4,30	3,64	3,58
Transporte, almacenamiento y comunicaciones	5,21	6,03	5,49	5,56	5,84
Intermediación financiera	1,37	1,33	1,36	2,02	1,85
Actividades inmobiliarias, empresariales y de alquiler	3,11	2,51	2,49	3,37	2,67
Administración pública y defensa; planes de seguridad social de afiliación obligatoria	13,77	9,77	11,02	9,45	10,92
Enseñanza	5,32	6,31	4,24	4,71	5,31
Servicios sociales y de salud	3,35	3,52	3,44	4,85	4,82
Otras actividades de servicios comunitarios, sociales y personales	2,09	2,68	3,44	2,85	2,79
Hogares privados con servicio doméstico	4,56	4,42	3,94	3,95	4,34
Organizaciones y órganos extraterritoriales	0,00	0,00	0,00	0,00	0,00

Fuente: INE, Nueva Encuesta Nacional de Empleo

Durante el trimestre abril-junio, la cantidad de ocupados aumentó, en relación al mismo trimestre de 2010, debido a las incidencias positivas de; Industrias Manufactureras que registra 7.660 personas empleadas, presentando un aumento de 3.780 personas ocupadas (97,3%). Le sigue la rama Servicios sociales y de salud, que emplea a 4.820 personas, evidenciando un au-

mento de 1.470 personas (43,8%). Otra incidencia positiva presenta la rama Pesca, que registra 2.110 ocupados, mostrando un incremento de 1.440 ocupados (214,6%).

Durante el trimestre abril - junio de 2011, las distintas categorías ocupacionales mostraron las siguientes variaciones:

La cantidad de Asalariados fue de 54.060 personas, mostrando un aumento de 2.610 personas (5,1%), en relación al año anterior (51.450 asalariados).

En la categoría Cuenta Propia, se registró a 11.800 personas ocupadas; 1.150 más (10,8%) que la observada durante el segundo trimestre del año pasado (10.650).

Magallanes y Antártica Chilena: Ocupados según Categoría Ocupacional (Miles de personas)

Categoría Ocupacional	2010			2011	
	Abr-Jun	Jul-Sep	Oct-Dic	Ene-Mar	Abr-Jun
Total	69,72	68,78	73,41	72,97	75,54
Empleadores	3,46	4,34	3,97	4,83	4,94
Cuenta Propia	10,65	9,60	11,25	11,04	11,80
Asalariado	51,45	51,22	53,75	53,66	54,06
Personal de Servicio	3,82	3,03	3,69	3,09	3,77
Familiar no Remunerado	0,34	0,59	0,74	0,35	0,97

Fuente: INE, Nueva Encuesta Nacional de Empleo

La cantidad de Empleadores fue de 4.940 ocupados, mostrando un aumento en 1.480 personas (42,9%); en relación al mismo trimestre del año pasado (3.460 personas).

EXPORTACIONES

El total de las exportaciones regionales fue 137,2 millones de dólares; mostrando un incremento de 11,2 millones de dólares (8,9%) respecto de igual trimestre del año 2010.

Las exportaciones totales de Industria llegaron a 128,2 millones de dólares, cifra mayor en 9,4 millones de dólares (7,9%) a la registrada en igual trimestre del año anterior. De este total,

se exportaron alimentos por 63,8 millones de dólares; Productos químicos básicos por 49,2 millones de dólares; ítem que presenta una variación positiva de 6,9 millones de dólares (16,2%). También se exportaron Otros productos pertenecientes al grupo Resto Industria por un valor de 15,3 millones de dólares, presenta una variación positiva de 15,7%.

En tanto, del grupo Resto Exportaciones se exportaron productos por un total de 8,9 millones de dólares, cifra mayor en 1,8 millones de dólares (25,8%) en relación a los 7,0 millones de dólares exportados en este ítem en abril - junio de 2010.

Magallanes y Antártica Chilena: Valor de las Exportaciones según Rama de Actividad (Millones de Dólares Corrientes)

Rama de actividad	2010			2011	
	Abr-Jun	Jul-Sep	Oct-Dic	Ene-Mar	Abr-Jun
Total Exportaciones	125,9	162,6	127,4	148,2	137,1
Industria	118,9	158,9	121,8	135,0	128,2
Alimentos	63,4	89,6	63,9	52,2	63,8
Prod. Quím. Básicos	42,3	56,9	40,8	64,6	49,2
Resto Industria	13,2	12,4	17,1	18,2	15,3
Resto Exportaciones	7,0	3,6	5,6	13,2	8,9

Fuente: Elaborado por el INE en base a información del Servicio Nacional de Aduanas

Los productos exportados desde la región se envían en su mayoría a los continentes América; Europa, además de Asia y Oceanía; productos por un valor de 58,2 millones de dólares se enviaron hacia la zona América del Sur, cifra que aumentó en 20,3 millones de dólares (53,6%), en relación al mismo trimestre del año anterior. Hacia la zona América del Norte, se realizaron envíos por un total de 15,5 millones de dólares, cifra menor en 12,2 millones de dólares (44,2%) a lo exportado hacia esa zona en el mismo trimestre de 2010. Hacia la Eurozona, se hicieron envíos por 33,6 millones de dólares, cifra mayor en 4,9 millones (17,3%) al valor de las exportaciones a esta zona durante abril - junio de 2010 (28,7 millones de dólares). Hacia la zona Asia y Oceanía se exportaron mercaderías por un total de 22,3 millones de dólares, cifra que muestra

una variación negativa, respecto del mismo trimestre del año pasado, de 3,9 millones de dólares (14,9%). En tanto, se realizaron exportaciones hacia países no pertenecientes a ninguna zona económica, por un total de 6,2 millones de dólares, mostrando un aumento de 2,7 millones (74,5%) en relación a igual trimestre de 2010.

Magallanes y Antártica Chilena: Valor de las Exportaciones según Zona Geográfica (Millones de Dólares Corrientes)

Continente	Zona	2010			2011	
		Abr-Jun	Jul-Sep	Oct-Dic	Ene-Mar	Abr-Jun
Total		125,9	162,6	127,4	148,2	137,1
África	África	0,6	0,2	0,2	0,1	0,2
	América Central y El Caribe	0,5	0,2	0,1	0,0	0,3
América	América del Norte	27,7	21,4	7,5	40,2	15,5
	América del Sur	37,9	37,1	52,4	47,9	58,2
Asia y Oceanía	Asia y Oceanía	26,2	67,9	36,2	34,4	22,3
Europa	Eurozona	28,7	34,1	23,0	16,7	33,6
	Otros países Europeos	0,7	0,3	0,9	1,2	0,8
Otros	Otros	3,6	1,3	7,1	7,8	6,2

Fuente: Elaborado por el INE en base a información del Servicio Nacional de Aduanas

En tanto, los principales productos que se exportan, durante abril junio, desde la región son: metanol, por un valor de 49,2 millones de dólares; carne de cordero por 13,3 millones de dólares; lenguas de erizo, por un valor de 6,5 millones de dólares y lana de ovinos por 5,5 millones de dólares.

En tanto, los países que más invirtieron en nuestros productos, en el trimestre en análisis son Brasil, Estados Unidos de América y España. Hacia Brasil se hicieron envíos principalmente, de metanol, salmón fresco y surimi de hoki. Hacia EE.UU los mayores envíos, fueron de bacalao congelado y salmón del atlántico, y hacia España, se enviaron merluza austral y carne de cordero, entre otros.

IV. ANEXO METODOLÓGICO

INACER

El Instituto Nacional de Estadísticas en su permanente preocupación y compromiso por generar estadísticas actualizadas y desagregadas territorialmente, presenta a las autoridades públicas y agentes privados el nuevo año base 2003 del Indicador de Actividad Económica Regional (INACER).

Este tiene como objetivo medir la actividad económica regional de acuerdo a las Cuentas Nacionales de Chile, compilación de referencia 2003, y la División Política Administrativa vigente del país al 2010.

Los objetivos que se plantean a partir de la implementación de los Índices de Actividad Económica Regional (INACER) son los siguientes:

- Contar con un sistema permanente de información estadística de corto plazo que permita analizar y evaluar la dinámica de la actividad económica regional.
- Proporcionar información útil y oportuna a los usuarios (sectores públicos y privados, universidades, inversionistas nacionales y extranjeros, y otros), con el fin de ayudar a orientar una buena toma de decisiones.
- Contribuir a identificar los principales vacíos en materia de estadísticas económicas regionales de corto plazo para implementar programas de desarrollo estadístico.

El Índice de Actividad Económica Regional, es una síntesis de estadísticas económicas regionalizadas producidas por el INE y otros organismos en el ámbito de cada sector productivo.

Corresponde a un indicador de tendencia de la actividad económica agregada regional, que busca estimar los ritmos de aceleración o estancamiento.

Además estima la variación de las cantidades

producidas de bienes y Servicios con relación a un período base que corresponde al promedio de 2003.

Para su cálculo, a nivel de productos, subsectores, sectores e Índice, se utiliza el índice de Cantidad de Laspeyres cuya fórmula es la siguiente:

$$IQL = \frac{\sum Q_t \cdot P_0}{\sum_{12} Q_0 \cdot P_0} = \frac{12 \sum Q_t \cdot P_0}{\sum Q_0 \cdot P_0}$$

Donde:

IQL = Índice de Cantidad de Laspeyres
 P0 = Precio por unidad de cada bien y/o servicio en el año base 0.

Q0 = Cantidad de cada bien y/o servicio en el año 0.

Qt = Cantidad de cada bien y/o servicio en el mes t.

El INACER se construyó tomando como base los once sectores económicos principales construidos en las Cuentas Nacionales, que son:

- Silvoagropecuario
- Pesca
- Minería
- Industria Manufacturera
- Electricidad, Gas y Agua
- Construcción
- Comercio, Restaurantes y Hoteles
- Transporte y Comunicaciones
- Servicios Financieros y Empresariales
- Servicios Sociales, Personales y Comunes
- Propiedad de la Vivienda

La importancia relativa de cada sector económico está determinada por su peso en el PIB total de la Región para el año 2003. Este peso se obtuvo del proyecto "Indicador de Actividad Eco-

$$\frac{\text{Valor del producto}}{\sum \text{valor total de los productos}} = \frac{(P \times Q)}{\sum (P \times Q)}$$

nómica Regional (INACER) Año Base 2003” elaborado por el INE y corresponde a las cifras oficiales del PIBR publicadas por el Banco Central de Chile. Se utiliza un procedimiento similar para calcular el peso de los subsectores y grupos.

El peso de cada producto en su agrupación correspondiente, se calcula por la importancia de éste con relación a la valoración total del año base 2003, es decir, el valor bruto de producción.

Es importante aclarar que el INACER no incluye el 100% de los productos o actividades que pudieran existir en un sector económico dada la dificultad y oportunidad en la consecución de la información para su inclusión en el indicador. Sin embargo, el INACER establece un importante criterio operativo, al incorporar los productos y actividades más representativas de una rama económica, y medir el comportamiento económico aproximado de la región.

Una vez establecidas las ponderaciones del año base, se va realizando el cálculo corriente del INACER. Para ello se utilizan indicadores directos o indirectos que estimen la producción física de cada sector.

El INACER, es un indicador compuesto, que posee diversos tipos de mediciones tales como:

- a) El seguimiento de las actividades por producto se realizó agregando a la producción del año base 2003 la evolución de la producción por producto, mediante índices que fueron definidos como componentes principales de cada región dado, por la metodología del año base. Cuando la información necesaria para el seguimiento estaba disponible como ventas

realizadas sólo en términos nominales, se recurrió a un deflactor preestablecido para llegar a los correspondientes índices en términos reales.

- b) El cálculo del Indicador de Seguimiento de un sector en una región tiene dos versiones. En un caso, se obtiene de la suma ponderada de índices de cantidad, si la base es la producción física de los subsectores que conforman el sector. O bien de índices reales, si la base son las ventas que realizan los subsectores.

- c) Para construir los indicadores de seguimiento de cada sector, se recurrió a bases de datos oficiales de diferentes organismos:

- Registros Administrativos, tales como, Servicio de Impuestos de Internos de Chile (SII), Ser-napesca, Dipres, entre otros.
- Encuestas Sectoriales de cobertura nacional y regional e indicadores correspondientes a IVCM, ISUP, IPC, ICT e IR, entre otros, del Instituto Nacional de Estadísticas (INE).
- Encuestas directas a establecimientos regionales.

EMPLEO

La Nueva Encuesta Nacional de Empleo (NENE) es una encuesta a hogares que se realiza mensualmente en todo el territorio nacional, con el objeto de proporcionar información acerca de las características de la situación laboral de las personas de 15 años y más, y constituye la fuente de información de los indicadores coyunturales de empleo y desempleo.

Es una encuesta de carácter continuo y basada en una muestra trimestral de aproximadamente 36.000 hogares en todo el país.

El esquema de muestreo es probabilístico, bi-tápico. Tiene como Unidad de Primera Etapa (UPE) las manzanas en el sector urbano y las secciones en el sector rural, y como Unidades de

Segunda Etapa (UST) las viviendas ocupadas. Una vez que una vivienda ha sido seleccionada, se visita cada tres meses, hasta completar un total de seis visitas, en un lapso de 18 meses. Esto permite evitar el cansancio del informante, y es a su vez un mecanismo de actualización de la muestra mediante la rotación de viviendas. La encuesta está diseñada para entregar estimaciones para trimestres móviles de los principales indicadores, representativas a los niveles Nacional, Regiones, Provincias y Grandes Ciudades.

Conceptos Básicos

Fuerza de Trabajo: La constituyen las personas de 15 años de edad y más que se encuentran en la situación de Ocupados o Desocupados.

Ocupados: Todas las personas en edad de trabajar que durante la semana de referencia, trabajaron al menos una hora, recibiendo un pago en dinero o en especie, o un beneficio de empleado/empleador o cuenta propia.

Desocupados: todas las personas en edad de trabajar, que no tuvieron un empleo durante la semana de referencia, buscaron uno durante las últimas cuatro semanas (incluyendo la de referencia) y están disponibles para trabajar en las próximas dos semanas (posteriores a la de referencia).

Cesantes: es toda aquella persona que habiendo cumplido con los criterios de desocupado, tuvo anteriormente un empleo que duró por lo menos 1 mes.

Buscan trabajo por primera vez: es toda aquella persona que habiendo cumplido con los criterios de desocupado, no ha tenido un empleo anteriormente.

Tasa de desocupación: Es el cociente entre los Desocupados y la Fuerza de trabajo, expresado

en tanto por ciento.

Tasa de participación laboral: Es el cociente entre la Fuerza de Trabajo y los mayores de 15 años (en edad de trabajar), expresado en tanto por ciento.

EXPORTACIONES

La información se elabora sobre la base de los registros de exportación proporcionados por el Servicio Nacional de Aduanas, por lo que puede no corresponder exactamente a lo registrado por el Banco Central de Chile.

El principal objetivo de la metodología aplicada es lograr identificar el origen regional de las exportaciones de bienes. Para estos efectos se utiliza el formulario "Declaración de Exportaciones".

En el caso de las exportaciones que producen en dos o más regiones se utiliza la glosa "Otras".

Las exportaciones se presentan en valores FOB, es decir, el valor de las mercancías puestas en el puerto de embarque y la clasificación de región de origen esta referida a la localización donde se terminó de elaborar la mercancía.

V. ANEXO ESTADÍSTICO

ÍNDICE DE ACTIVIDAD ECONÓMICA REGIONAL (Base promedio 2003=100)

Periodo		Arica y Parinacota	Tarapacá	Antofagasta	Atacama	Coquimbo	Valparaíso	O'Higgins	Maule	Biobío	Araucanía	Los Ríos	Los Lagos	Aisén	Magallanes
2009	Ene-Mar ^{/1}	98,8	131,3	117,8	135,4	142,2	131,9	142,2	151,1	132,3	130,8	137,3	140,1	186,5	97,4
	Abr-Jun ^{/1}	106,9	134,0	123,1	128,2	130,1	122,0	140,8	144,8	130,2	121,7	128,8	131,0	142,7	95,0
	Jul-Sep ^{/1}	121,9	125,6	124,8	119,6	136,0	124,4	117,8	124,6	121,8	120,4	124,6	118,9	136,8	85,7
	Oct-Dic ^{/1}	121,0	140,7	131,4	136,0	150,9	130,5	120,7	128,3	123,0	124,1	132,5	134,1	132,3	96,9
2010	Ene-Mar ^{/1}	107,0	137,3	122,5	134,6	147,1	134,5	139,7	146,6	106,3	134,4	144,7	135,3	136,4	100,9
	Abr-Jun ^{/p}	113,0	138,6	128,1	128,8	141,4	137,3	133,8	149,4	106,9	126,3	139,3	131,5	129,7	98,4
	Jul-Sep ^{/p}	130,2	137,3	124,7	135,5	150,1	136,8	116,8	123,2	116,4	124,7	134,6	120,0	129,1	94,7
	Oct-Dic ^{/p}	122,6	140,3	129,0	154,0	157,0	144,1	120,3	133,1	123,5	129,2	145,9	139,9	140,4	100,8
2011	Ene-Mar ^{/p}	112,5	137,7	117,5	160,2	162,2	147,9	148,5	158,5	131,3	141,2	157,4	141,9	145,9	96,6
	Abr-Jun ^{/p}	120,0	142,5	122,7	149,3	151,3	148,7	142,5	161,3	130,2	130,6	143,9	125,7	157,1	91,8

Fuente: INE

/1 Datos Referenciales
/P Datos Provisionales

/1 Cabe recordar que los índices obtenidos hasta el primer trimestre de 2010 son solo referenciales, dado que existen datos oficiales publicados para dicho período, por esta razón, estos datos solo permiten comparaciones anuales con las cifras oficiales obtenidas a partir del segundo trimestre de 2010.

VI. ÍCONO-INDICADOR DE VARIACIÓN DEL INACER

Trimestre Abril-Junio de 2011

(Variación igual trimestre año anterior)

INDICADOR DE ACTIVIDAD ECONOMICA REGIONAL

Trimestre Abril-Junio de 2011

Variación igual trimestre año anterior

Sectores Económicos	Regiones													
	Árica y Parinacota	Tarapacá	Antofagasta	Atacama	Coquimbo	Valparaíso	O'Higgins	Maule	Bio-Bio	Araucanía	Los Ríos	Los Lagos	Aysén	Magallanes
Total INACER	↗	↗	↘	↗	↗	↗	↗	↗	↗	↗	↗	↘	↗	↘
Silvoagropecuario	→	·	·	↗	↗	→	↗	↗	↗	↗	↗	↘	↘	↘
Pesca	↗	↘	↘	↗	↘	↗	↗	↗	↗	↗	↗	↘	↗	↘
Minería	↗	↗	↘	↗	↗	↗	↘	↗	↗	→	↘	↘	↗	↗
Industria Manufacturera	↗	↗	↘	↘	↘	↗	↗	↗	↗	↘	↗	↘	↗	↘
Electricidad, Gas y Agua	↗	↘	↗	↗	↗	↗	↗	↘	↗	↗	↗	↗	↗	↗
Construcción	↘	↘	↘	↗	↘	↗	↗	↗	↗	→	↘	↘	↘	↘
Comercio, Restaurantes y Hoteles	↗	↗	↗	↗	↗	↗	↗	↗	↗	↗	↗	↗	↗	↗
Transporte y Comunicaciones	↗	↘	→	↗	↗	↗	↗	↗	↗	↗	↗	↗	↗	↘
Servicios Financieros y Empresariales	↘	↗	↗	↗	↗	↗	↗	↗	↗	↗	↗	↘	↗	↘
Propiedad de la Vivienda	↗	↗	↗	↗	↗	↗	↗	↗	↗	↗	↗	↗	↗	↗
Servicios Sociales, Personales y Comunes	↗	↗	↘	↗	↗	→	→	↗	↗	→	↘	↗	↗	↗

↗	Crecimiento
→	Nulo (aproximado 0%)
↘	Decrecimiento

