



Encuesta Nacional de Empleo (ENE) Conferencias Ciudadanas

INSTITUTO NACIONAL DE ESTADÍSTICAS

Julio 2022



Contenidos

1. Antecedentes Encuesta Nacional de Empleo (ENE)
2. Definiciones conceptuales
3. Radiografía del mercado laboral: Resultados ENE del trimestre marzo – mayo de 2022
4. Nuevas dimensiones ENE
5. Principales novedades ENE
6. Difusión de resultados ENE
7. Conclusiones

1.

Antecedentes Encuesta Nacional de Empleo (ENE)

- Es una **encuesta a hogares**, cuya población objetivo son todas las personas de 15 años y más, residentes habituales en las viviendas particulares ocupadas en el país.
- La ENE tiene por objetivo caracterizar y cuantificar la **población de 15 años y más**, según su **vínculo con el mercado laboral**.
- Su indicador principal es la **tasa de desocupación**, que mide la presión coyuntural en el mercado laboral.
- La **tasa de desocupación** se construye: **$(\text{Desocupados} / \text{Fuerza de trabajo}) * 100$**
- La actual Encuesta Nacional de Empleo (ENE), vigente desde 2010, incorpora las **recomendaciones sobre estadísticas del trabajo emanadas desde la Organización Internacional del Trabajo (OIT)**, principalmente de la 19° Conferencia Internacional de Estadísticas del Trabajo (19va CIET, 2013).

- **Levantamiento continuo**, presencial y telefónico durante el año, en todas las regiones del país.
- La ENE presenta indicadores, principalmente, a nivel nacional y regional → **No existen estimaciones a nivel comunal.**
- El diseño muestral asegura estimaciones representativas y confiables para un **trimestre móvil** → **No es posible obtener datos a nivel mensual.**
- La encuesta no puede asegurar niveles de representatividad para todas las desagregaciones de información → **a mayor exigencia, mayor debe ser el tamaño de la encuesta.**



E	F	M	A	M	J	J	A	S	O	N	D	E	F
	CALENDARIO		CALENDARIO		CALENDARIO			CALENDARIO					
	Movil		Movil		Movil			Movil					
		Móvil		Móvil	Móvil		Móvil		Móvil				
		Móvil		Móvil			Móvil		Móvil		Móvil		

2.

Definiciones conceptuales

- **Población en edad de trabajar (PET)**: población actualmente residente en el país de 15 años y más.
- **Personas Ocupados**: parte de la PET que, durante la semana de referencia, dedicaron al menos una hora a alguna actividad para producir bienes o servicios a cambio de una remuneración o beneficio → **No es apropiado hablar de empleo/empleados como sinónimo de ocupación/ocupados.**
 - Las personas ocupadas se dividen en: **Ocupados presentes y Ocupados ausentes de su trabajo**
- **Personas Desocupados**: PET que **no estaba ocupada** durante la semana de referencia, que habían llevado a cabo **actividades de búsqueda de un puesto de trabajo** durante las últimas cuatro semanas (incluyendo la de referencia) y que **estaban disponibles para trabajar** en las próximas dos semanas (posteriores a la de referencia).
 - Las personas desocupadas incluyen **a cesantes y personas que buscan trabajo por primera vez.**
- **Fuerza de trabajo (FT)**: La suma de **ocupados + desocupados.**
- **Población Fuera de la Fuerza de Trabajo (FFT)**: todas las personas de la PET que **no son clasificados como ocupadas ni como desocupadas (no busca y/o no disponible).**
 - Se dividen en **Iniciadores, FFT potencialmente activos y FFT habituales.**

La construcción lógica de la caracterización y el cuestionario ENE aplica los **criterios y el orden de prioridad que define la OIT para todas las encuestas de fuerza de trabajo**. En primer lugar, identificar la pertenencia efectiva a la fuerza de trabajo, por tanto:

1. Identifica a las personas ocupadas, que son el grueso de la fuerza de trabajo.

Personas ocupadas presentes: son aquellas que estuvieron presentes en su ocupación durante la semana de referencia.

Personas ocupadas ausentes: son aquellas que, teniendo actualmente una ocupación, estuvieron ausentes la semana de referencia. Para ser considerados como tal, deben mantener un vínculo con el trabajo, seguir percibiendo algún ingreso o ganancia por ese trabajo o volver a trabajar dentro de cuatro semanas o menos.

2. Posteriormente, para las personas no ocupados → identifica la existencia de un vínculo objetivo con la Fuerza de Trabajo (presión efectiva por tener una ocupación):

¿Busca una ocupación?

¿de qué forma?

¿Está disponible para trabajar próximamente?

Si a todas, ...

→ **Persnas DESOCUPADAS**

3. Personas fuera de la fuerza de trabajo (FFT): Personas que no buscan una ocupación y/o no está disponible, que se pueden caracterizar en:

→ **FFT potencialmente activos o fuerza de trabajo potencial:** son aquellas personas que están marginalmente vinculados con la Fuerza de Trabajo, dado que buscó una ocupación, pero no está disponible para comenzar a trabajar; o no buscó una ocupación, pero está disponible para entrar a trabajar.

→ **FFT habituales:** son personas que no buscan y no está disponibles para trabajar.

→ **Iniciadores/as:** Son aquellas personas que no realizaron acciones de búsqueda porque iniciarán pronto alguna actividad.

Ejemplo	Clasificación
Personas que teletrabajan desde sus hogares / personas que trabajan por sistemas turnos de trabajo	Personas ocupadas presentes trabajando
Personas trabajadoras por cuenta propia que realizan venta a domicilio	Personas ocupadas presentes trabajando
Personas ocupadas de vacaciones o con licencia médica / Trabadores/as de empresas cerradas temporalmente	Personas ocupadas ausentes del trabajo
Persona estudiante que está disponible para trabajar y ha realizado gestiones de búsqueda en las últimas semanas	Buscan trabajo por primera vez / Persona desocupada
Persona sin trabajo que buscó las últimas cuatro semanas y está disponible para trabajar	Cesante / Persona desocupada
Persona que no busca trabajo, pero está disponible para trabajar prontamente / busca trabajo, pero no está disponible	Persona fuera de la fuerza de trabajo potencial
Persona jubilada que no busca ni está disponible para trabajar	Persona fuera de la fuerza de trabajo habitual

3.

**Radiografía del mercado laboral:
Resultados ENE del trimestre marzo –
mayo de 2022**

Situación fuerza de trabajo	Estimación (totales* y %)	Variación doce meses	
		(% y pp.)	(totales*)
Población en edad de trabajar	16.056.612	1,1	168.218
Personas dentro de la fuerza de trabajo	9.604.618	7,5	666.346
Personas ocupadas	8.855.076	10,1	813.966
Personas desocupadas	749.542	-16,5	-147.619
<i>Cesantes</i>	673.556	-18,0	-148.031
<i>Buscan trabajo por primera vez</i>	75.986	0,5	411
Personas fuera de la fuerza de trabajo	6.451.994	-7,2	-498.128
<i>Iniciadores</i>	69.722	22,8	12.943
<i>Inactivos potencialmente activos</i>	779.846	-34,2	-405.643
<i>Inactivos habituales</i>	5.602.425	-1,8	-105.428
Tasa de desocupación (%)	7,8	-2,2	-
Tasa de ocupación (%)	55,1	4,5	-
Tasa de participación (%)	59,8	3,5	-

*Los totales estimados podrían diferir de la suma de sus componentes, como consecuencia del redondeo propio de los factores de expansión

Variación doce meses para las tasas se expresa en puntos porcentuales (pp.)

- A nivel nacional, la **tasa de desocupación más alta** se registró en el trimestre mayo – julio 2020 (13,1%).
- Durante gran parte de la pandemia la tasa de desocupación tuvo variaciones positivas en doce meses hasta el trimestre marzo – mayo 2021.
- En el trimestre marzo – mayo 2022, la tasa de desocupación acumula trece reducciones consecutivas en doce meses, equivalente a (2,2 pp.), alcanzando 7,8%

Evolución de la tasa de desocupación (2018-2022)

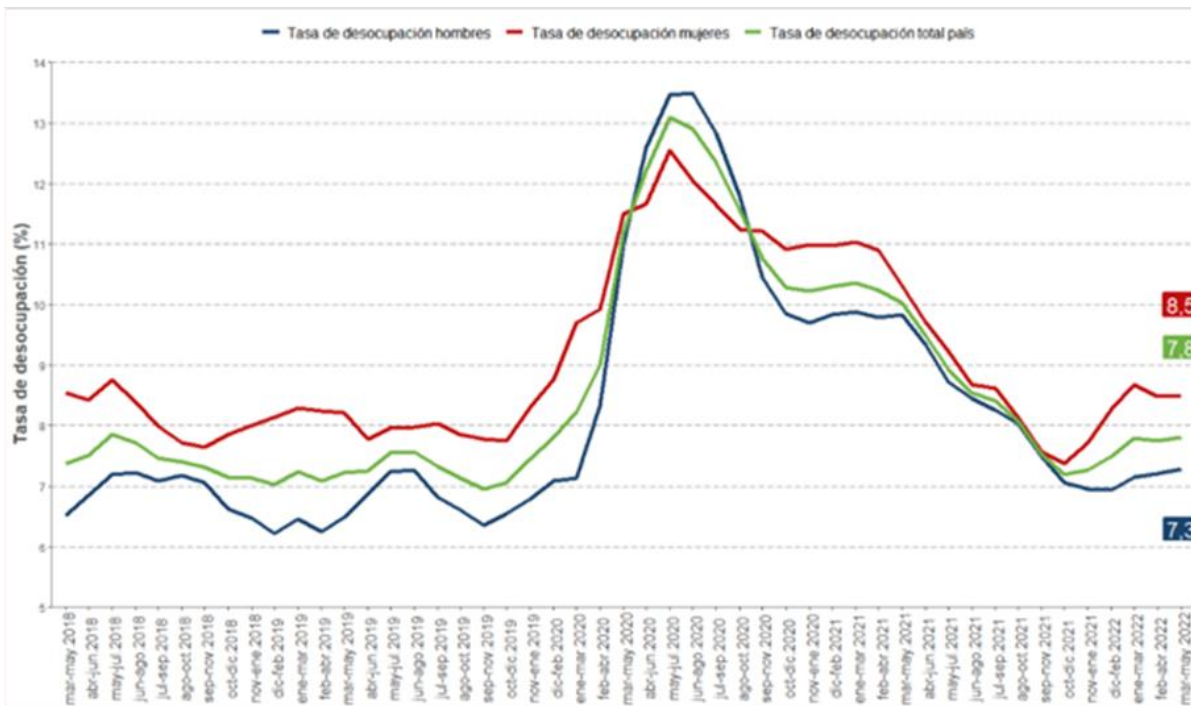

Evolución de la tasa de desocupación en doce meses (Variaciones en puntos porcentuales)

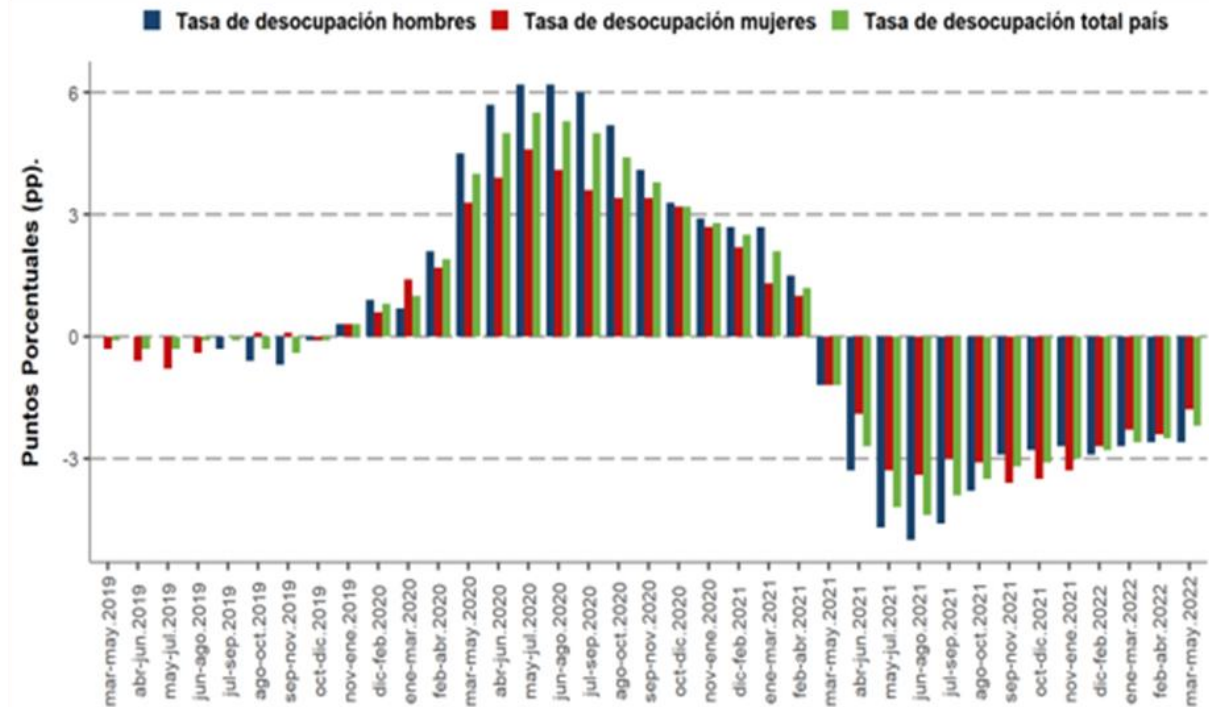

- Tanto las tasas de participación y ocupación, a nivel nacional y según sexo, evidenciaron disminuciones desde el inicio de la pandemia, situación que se ha revertido, sin embargo, aún no se alcanzan los niveles previos a la pandemia, en el trimestre diciembre-febrero de 2020, 63,1% y 58,2%, respectivamente.

Evolución de la tasa de participación (2019-2022)

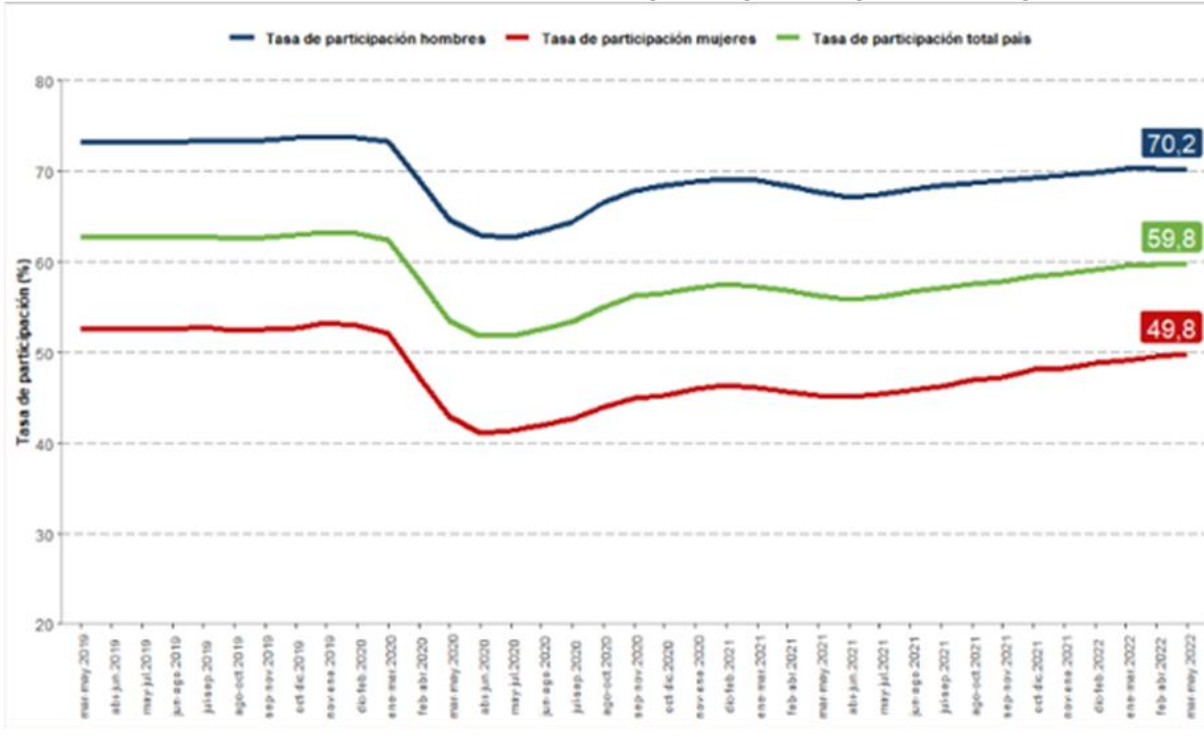

Evolución de la tasa de ocupación (2019-2022)

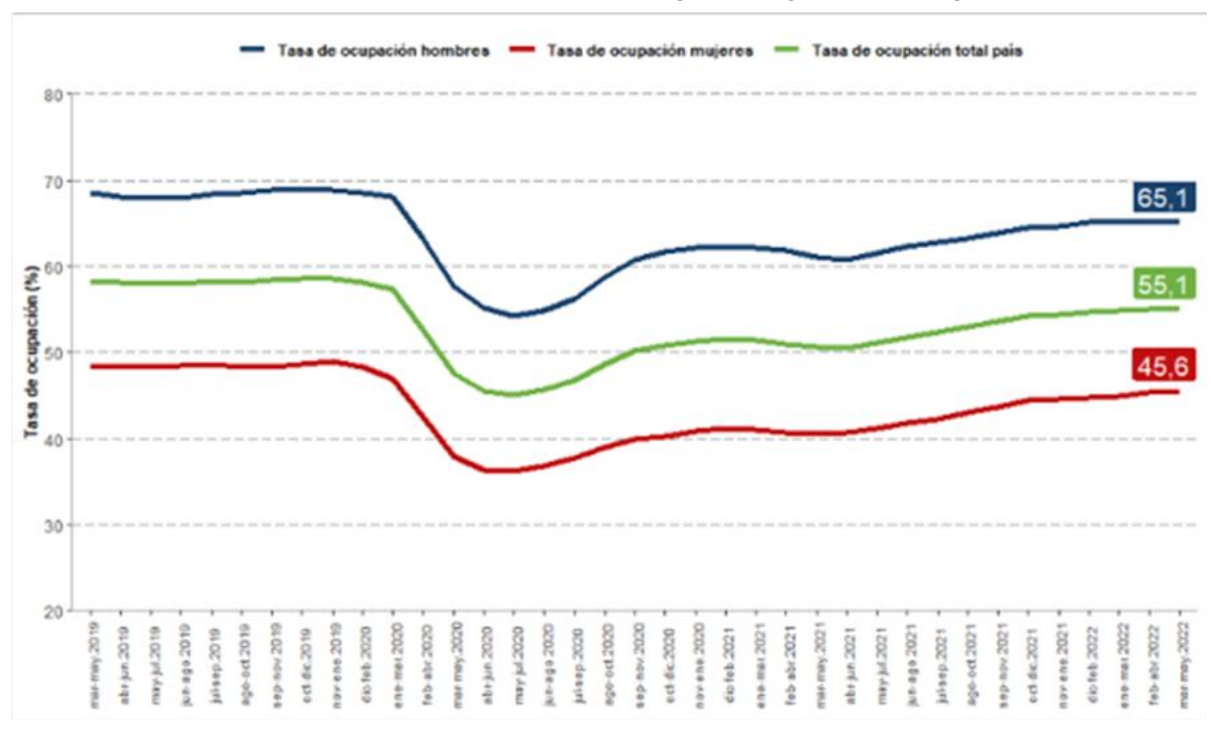

Crecimiento acumulado de la informalidad laboral (sin ajuste estacional)

- Con respecto al punto más bajo observado en 2020 (trimestre móvil mayo-julio), se ha acumulado un alza total de **1.781.884 personas ocupadas a nivel nacional (97,0%)**, equivalente a 944.501 hombres (100,7%) y 837.382 mujeres (93,1%)
- Se constata un aumento acumulado de **937.778 ocupaciones formales (103%)** y **844.106 informales**, equivalente a una tasa de recuperación de 91,1%.

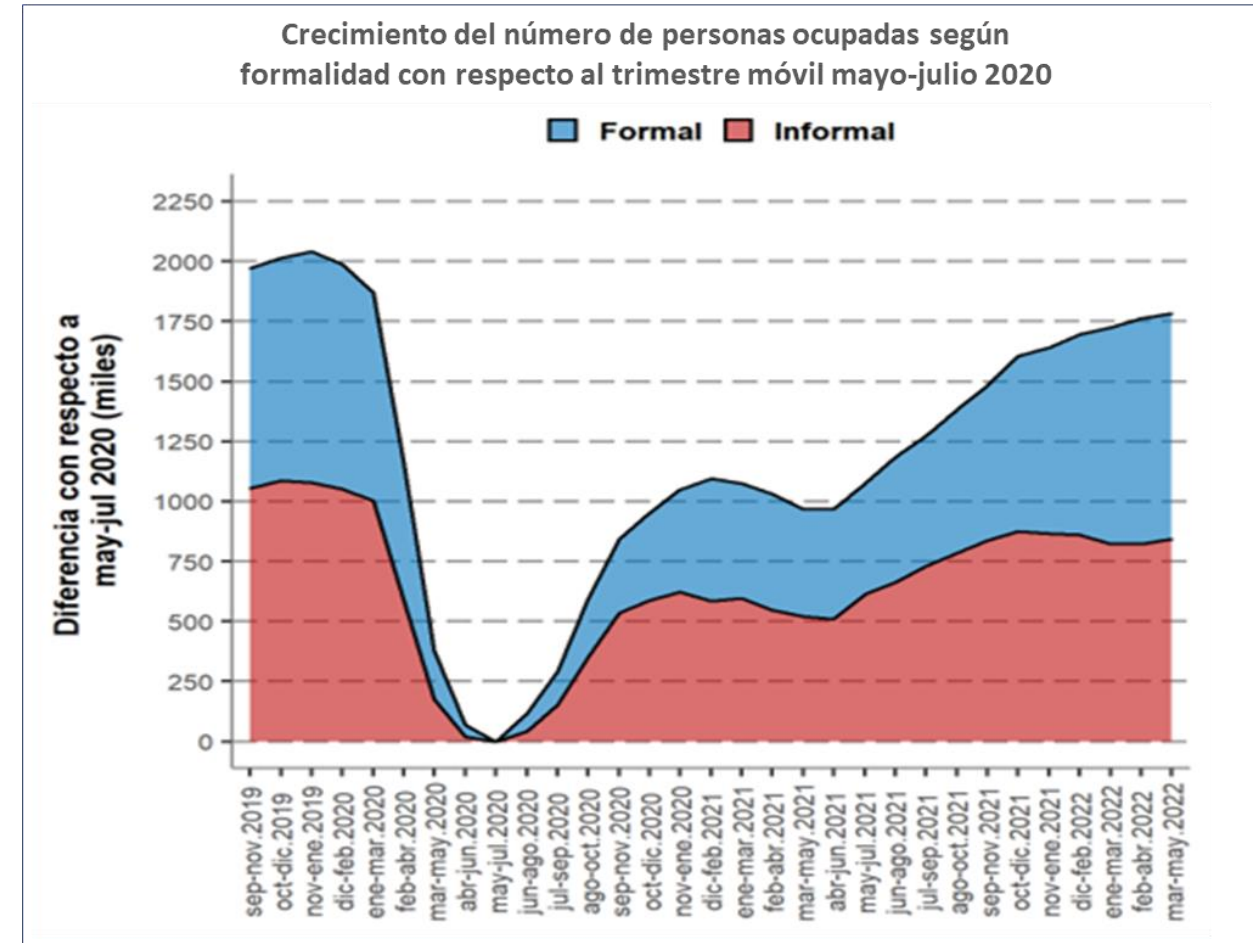

- Desde el trimestre móvil mayo-julio de 2020, se han recuperado el 97,0% de las ocupaciones (dato sin ajuste estacional), equivalente a 1.781.884 personas.
- Crecimiento fundamentado por los sectores de **comercio, construcción y alojamiento y servicio de comidas**, cuyas tasas de recuperación sectorial son a la fecha de **88,9%, 102,8% y 78,7%**, respectivamente.
- En conjunto, para el último trimestre móvil, **estos sectores aportaron el 47,0% de las ocupaciones recuperadas**, liderados por el aporte de comercio (21,7 pp.), construcción (15,4 pp.) y alojamiento y servicio de comidas (9,9 pp.).

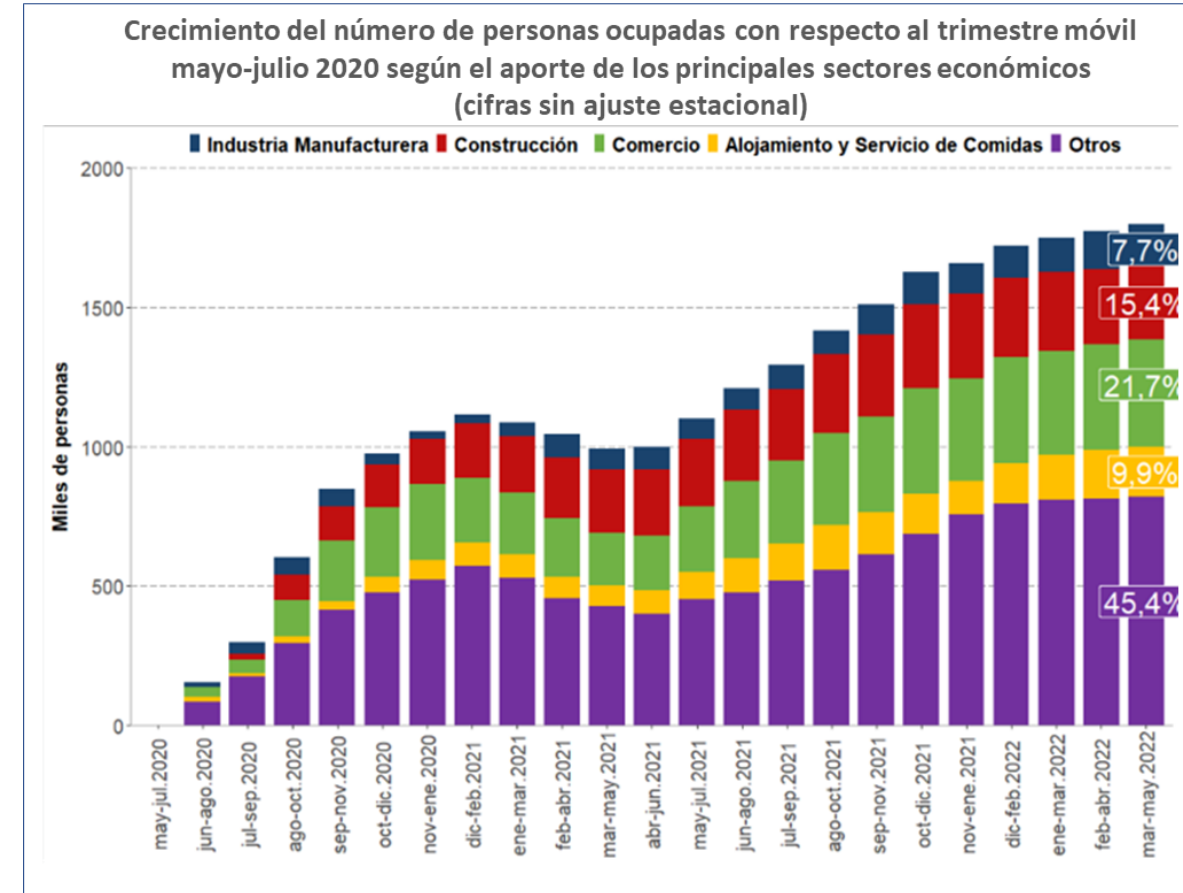

- En términos de recuperación sectorial según formalidad en la ocupación, se destaca que:
- **Industria manufacturera** ha recuperado por sobre el 100% tanto ocupados formales (129,4%) como informales (120,6%)
- **Construcción y Alojamiento y servicio de comidas** reflejan mayor recuperación de ocupados informales, con relación a formales (155,2% y 71,3%, respectivamente).
- **Comercio** ha recuperado 89,5% de las ocupaciones formales y 88,8% de ocupaciones informales.
- Destaca también la recuperación de las ocupaciones formales en **actividades de salud** que alcanzó a 128,5%.

Crecimiento del número de personas ocupadas formales/informales según sector económico (cifras sin ajuste estacional). Trimestre marzo-mayo 2022

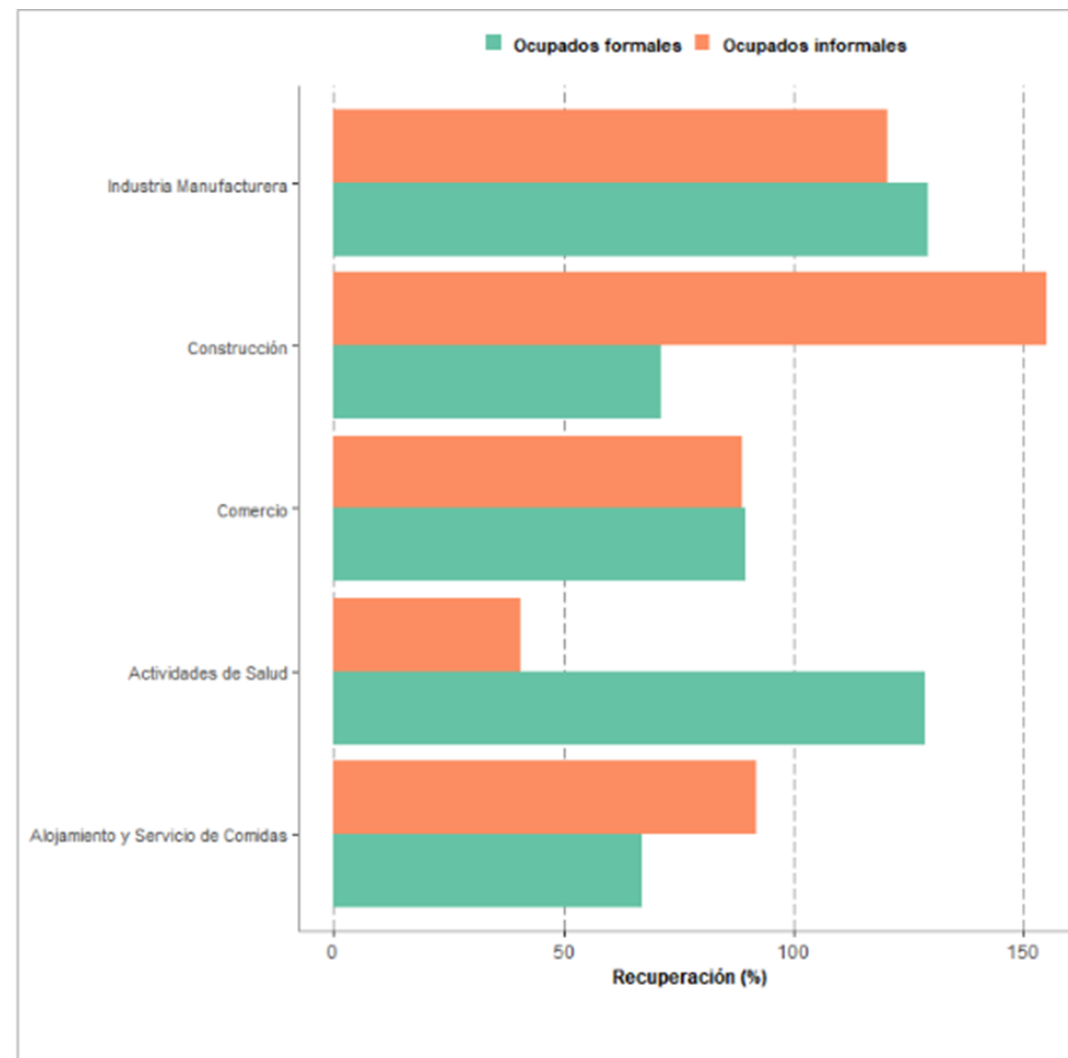

- **La ENE mantiene una consistencia conceptual con las recomendaciones de la OIT**, sin impactar los criterios de clasificación de las personas como ocupadas, desocupadas o fuera de la fuerza de trabajo utilizados históricamente en la encuesta.
- **En el trimestre marzo-mayo 2022, se observa una tasa de desocupación de 7,8%**, anotando una decimotercera disminución anual consecutiva (2,2 pp.).
- Con respecto al punto más bajo observado en 2020 (trimestre móvil mayo-julio), se constata un aumento acumulado de **1.781.884** personas ocupadas a nivel nacional, **recuperando 97,0% de las ocupaciones que se perdieron en el peor momento de la pandemia.**
- De este aumento acumulado de **937.778 ocupaciones formales y 844.106 informales. Se recuperó el 100% de las ocupaciones formales e incluso se generó 3,0% adicional** desde el peor momento de la pandemia, mientras que las ocupaciones **informales** alcanzaron una tasa de recuperación de **91,1%**.

4.

Nuevas dimensiones ENE

- Personas pertenecientes a pueblos indígenas u originarios según su autoidentificación
- Población migrante según el país donde residía la madre al momento de nacer
- Personas ocupadas que entregan boletas de honorarios

[Separata Técnica Nuevas Dimensiones de Análisis Encuesta Nacional de Empleo \(julio 2021\)](#)

- Personas jóvenes que no estudian y no están ocupadas
- Personas ocupadas con una segunda ocupación

[Separata Técnica N°2 Nuevas Dimensiones de Análisis Encuesta Nacional de Empleo \(octubre 2021\)](#)

- Personas fuera de la fuerza de trabajo y su deseo de trabajar
- Personas ocupadas con turnos de trabajo
- Personas ocupadas disponibles a trabajar horas adicionales

[Separata Técnica N°3 Nuevas Dimensiones de Análisis Encuesta Nacional de Empleo \(marzo 2022\)](#)

Pertenencia a pueblos indígenas u originarios

- Enfoque de la autoidentificación de la persona como perteneciente a un pueblo originario.
- Para el último trimestre móvil **marzo – mayo 2022**, se estiman **906.430 personas ocupadas y 991.369 personas en la fuerza de trabajo** pertenecientes a pueblos indígenas.
- Las **tasas de ocupación y participación** fueron **53,2%** y **58,2%**, respectivamente.
- La **tasa de desocupación** fue de **8,6%**, estimándose **84.939 personas desocupadas** a nivel nacional.



Personas jóvenes que no estudian ni están ocupadas

- Rango etario comprendido entre **15 a 24 años**.
- No se encuentran estudiando en un establecimiento de educación formal ni se encuentran trabajando en una ocupación durante la semana de referencia.
- Para el último trimestre móvil **marzo - mayo 2022**, se estiman **363.365 personas jóvenes** que se encuentran en esta situación, de los cuales **163.069** son **hombres** y **200.296** son **mujeres**.
- Gran mayoría terminó la **educación secundaria (72,9%)**, seguidos por los que terminaron la **educación universitaria (11,5%)**.



Personas ocupadas con turnos de trabajo

- Los turnos son una forma de organización de la jornada de trabajo, que no se ciñe a la organización semanal de las horas trabajadas en una jornada ordinaria.
- Para el **trimestre móvil MAM 2022**, las **personas ocupadas que trabajan por sistema de turnos** representaron **6,8%** (equivalente a 603.377 personas) del total de la población ocupada. Según sexo, los **hombres** con turnos representaron al **8,7%** del total de ocupados (446.987 personas) y las **mujeres** al **4,2%** de las ocupadas (156.390 personas).
- Se concentran principalmente en el **sector minero**, representando al 31,9% del total (193.645 personas).



Próximas nuevas dimensiones a publicar

- Estadísticas experimentales sobre el trabajo en plataformas digitales.
- Tasa de global de subutilización de la fuerza de trabajo (SU4):
- Publicación: con los resultados de la ENE, trimestre móvil abril-junio, 28 de julio de 2022.



5.

Principales novedades ENE

- Difusión desde diciembre de 2021, correspondiente a la información del trimestre agosto-octubre de 2021.
- Las **personas extranjeras en la ENE** se definen operativamente como todas aquellas personas que según nacionalidad no son chilenas y que cumplen con los criterios para ser encuestadas.
- Serie de datos desde el trimestre móvil febrero-abril de 2013 en adelante.
- El boletín se publica todos los meses con información trimestral, 49 horas hábiles después de la publicación de la ENE.

Datos del trimestre marzo-mayo de 2022:

- La estimación de la **tasa de desocupación extranjera fue 6,8%**, contrayéndose 1,0 puntos porcentuales (pp.) en doce meses.
- En igual período, la estimación del total de población ocupada aumentó 7,0%.
- Por sector económico destacan **alojamiento y servicio de comidas (45,0%)**, **construcción (22,1%)** y **agricultura, ganadería, silvicultura y pesca (8,2%)**.
- Por nivel educacional, el alza de la población ocupada fue liderada por **educación universitaria (16,0%)**.
- La población **ocupada informal se expandió en 15,2%**, llegando a un total de 263.579 personas.

- El INE en su compromiso de mantener una oferta estadística oportuna, completa y actualizada, incorpora para la Encuesta Nacional de Empleo, bases de datos anuales desde el año 2010 a 2021.
- Las estimaciones anuales **no reemplazan** los resultados que se publican en cada trimestre móvil.
- Las bases anuales están disponibles en tres formatos (.csv, .sav y .dta) en la web institucional.
- **Futuras publicaciones:** al cierre de cada año calendario, posterior a la publicación del trimestre octubre-diciembre, se iniciará la construcción de la nueva base de datos anual → la fecha de difusión será en marzo de cada año.

Ocupación y desocupación

Acá podrá encontrar los resultados y la documentación metodológica sobre la Encuesta Nacional de Empleo (ENE), además puede descargar las bases de datos y acceder a herramientas tales como el Banco de Datos ENE y Datos Abiertos del Mercado Laboral.



Para acceder a mayor información, además de los cuadros estadísticos, puede utilizar las siguientes herramientas: **Banco de Datos ENE**, **Datos Abiertos**, **.Stat** o puede descargar directamente las bases de datos en formatos **CSV**, **STATA** o **SPSS**.



The screenshot shows the 'Bases de Datos' section of the INE website. On the left is a dark blue navigation menu with the following items: CUADROS ESTADÍSTICOS, BOLETINES, PUBLICACIONES Y ANUARIOS, DOCUMENTOS DE TRABAJO, METODOLOGÍAS, COMITÉS Y NOTAS TÉCNICAS, **BASES DE DATOS** (highlighted in yellow), FORMULARIOS, and METADATOS. The main content area is titled 'BASES DE DATOS' and contains a list of years from 2022 to 2016. The link '> Bases anualizadas' is highlighted with a red rectangular box. Below the year list is a link for '> Libro de Códigos'.

- Publicación de la “**Separata Técnica: Metodología de estimación anual Encuesta Nacional de Empleo**”, disponible en la página web institucional, en el siguiente [enlace](#).

- La nueva nota estadística incluye:
 1. Códigos de la American Association for Public Opinion Research (AAPOR) que presentan indicadores de rendimiento y calidad en el monitoreo del proceso de recolección de datos.
 2. Incorpora información sobre la calidad estadísticas de los principales indicadores a nivel nacional y regional, pero además a las 30 provincias y 4 grandes conurbaciones (incluye los anexos estadísticos que previamente estaban tanto en el boletín nacional como regional).
 3. Anexos con información asociada a fórmulas de los indicadores.
- Se retomó la difusión desde el trimestre febrero-abril 2022 (lunes 30 de mayo de 2022).
- Publicación de la nueva nota estadística ENE será coyuntural con la difusión de cada trimestre móvil.
- Se encuentra en la web institucional, sección Ocupación y desocupación, en la subsección Cuadros estadísticos > Nota estadística

6.

Difusión de resultados ENE

Amplia difusión de información y resultados de la ENE e Informalidad laboral:

- Cuadros estadísticos (series de datos)
- Boletines ENE: nacional, Región Metropolitana y Extranjeros /Boletines Informalidad laboral (trimestre calendario)
- Metodologías: Documentos metodológicos de la ENE e Informalidad laboral.
- Bases de datos: trimestrales y anuales en tres formatos (.csv, .dta, .sav).
- Formularios: cuestionarios y documento de homologación.

Ocupación y desocupación

Acá podrá encontrar los resultados y la documentación metodológica sobre la Encuesta Nacional de Empleo (ENE), además puede descargar las bases de datos y acceder a herramientas tales como el Banco de Datos ENE y Datos Abiertos del Mercado Laboral.



Para acceder a mayor información, además de los cuadros estadísticos, puede utilizar las siguientes herramientas: **Banco de Datos ENE**, **Datos Abiertos .Stat** o puede descargar directamente las bases de datos en formatos **CSV**, **STATA** o **SPSS**.

CUADROS ESTADÍSTICOS	CUADROS ESTADÍSTICOS	Cuadros Estadísticos >
BOLETINES	Cuadros Estadísticos	Series vigentes desde EFM 2010 (proyecciones Censo 2017)
PUBLICACIONES Y ANUARIOS	> Notas estadísticas	Serie: Situación en la fuerza de trabajo de la población en edad de trabajar XLSX, 808.74 KB
DOCUMENTOS DE TRABAJO	> Series vigentes desde EFM 2010 (proyecciones Censo 2017)	Serie: Personas ocupadas según categoría en la ocupación XLSX, 788.96 KB
METODOLOGÍAS	> Series históricas EFM 2010 - OND 2019 (proyecciones Censo 2002)	Serie: Personas ocupadas según rama de actividad económica XLSX, 1.17 MB
COMITÉS Y NOTAS TÉCNICAS	> Series históricas DEF 1986 - DEF 2010	Serie: Personas ocupadas según grupo de ocupación XLSX, 497.90 KB
BASES DE DATOS		Serie: Situación en la fuerza de trabajo de la población extranjera XLSX, 198.22 KB
FORMULARIOS		Serie: Indicadores relacionados con horas trabajadas XLSX, 144.48 KB
METADATOS		Serie: Indicadores complementarios a la tasa de desocupación XLSX, 884.15 KB

<https://www.ine.cl/estadisticas/sociales/mercado-laboral/ocupacion-y-desocupacion>

Banco de datos de la Encuesta Nacional de Empleo



Tutorial Ver sitio laborales

Bienvenidos

El Banco de Datos de la Encuesta Nacional de Empleo (ENE) es un sistema de información orientado a la consulta que permite a los usuarios realizar cruces de forma dinámica con la información registrada desde el trimestre móvil enero-marzo de 2010, cuando entró en vigencia la actual encuesta, hasta el último trimestre móvil publicado. La actualización se realiza el día de la publicación de las cifras de empleo, según el calendario oficial INE.

Los usuarios pueden consultar por un período específico (trimestre móvil) o una serie de períodos de varios años.

Informativo: Como parte del proceso de fortalecimiento de la Encuesta Nacional de Empleo (ENE), que incluye la aplicación de un nuevo método de calibración del factor de expansión y las nuevas proyecciones de población en base al Censo 2017, el Banco de Datos de la ENE fue completamente actualizado, es decir, desde ahora el usuario podrá contar con la nueva información de la vigente encuesta desde el período enero-marzo de 2010 en adelante, para ello, al seleccionar una unidad de medida (punto 2) debe marcar la opción que finaliza con la palabra "censo 2017".

Por ejemplo, para obtener la tasa de desocupación, se debe seleccionar en el tipo de información (punto 1) el segmento "Principales indicadores (tasas)" y luego seleccionar "tasa de desocupación censo 2017" (punto 2) y las demás variables de interés (puntos 3 a 5).

Independiente de lo anterior, para acceder a las antiguas cifras de la vigente Encuesta Nacional de Empleo, se deja a disposición de los usuarios la antigua calibración del factor de expansión en base a las proyecciones de población del Censo 2002, con información desde enero-marzo de 2010 a octubre-diciembre de 2019 (en el punto 2, cuando se seleccione la medida debe elegir la opción censo 2002).



Preguntas frecuentes



Diccionario de variables



Encuesta de empleo

Acceso de Información

1. Seleccione tipo de información

Seleccione...

2. Seleccione una medida

Primero seleccione tipo de información

Recuerde que mayor desagregación de la información implica menor grado de precisión estadística.

3. Variable para la fila



3. Variable para la fila

Para seleccionar una dimensión para la fila, seleccione una medida en el punto dos.

Fila Seleccionada :

4. Variable para la columna



4. Variable para la columna

Para seleccionar una dimensión para la columna, seleccione un valor en el punto tres.

Columna Seleccionada :

5. Filtro



5. Filtro

El filtro por defecto, es el último trimestre publicado

Filtro Seleccionado :

Posee cuatro segmentos de información:

- Personas ocupadas
- Personas desocupados e “inactivos”
- Todas las personas
- Principales indicadores (tasas)

En cinco sencillos pasos, se pueden generar cruces de información interactivos y gráficos, los que se pueden exportar en formato Excel e imágenes, respectivamente.

Se actualiza mensualmente junto a cada publicación trimestral de la Encuesta Nacional de Empleo.

Posee información de la Encuesta Nacional de Empleo e Informalidad laboral.

Incluye varios cruces de información, previamente definidos, con sus desagregaciones según variables de interés y la aplicación del estándar de calidad.

Se actualiza mensualmente, 48 horas hábiles después de cada publicación trimestral de la Encuesta Nacional de Empleo.

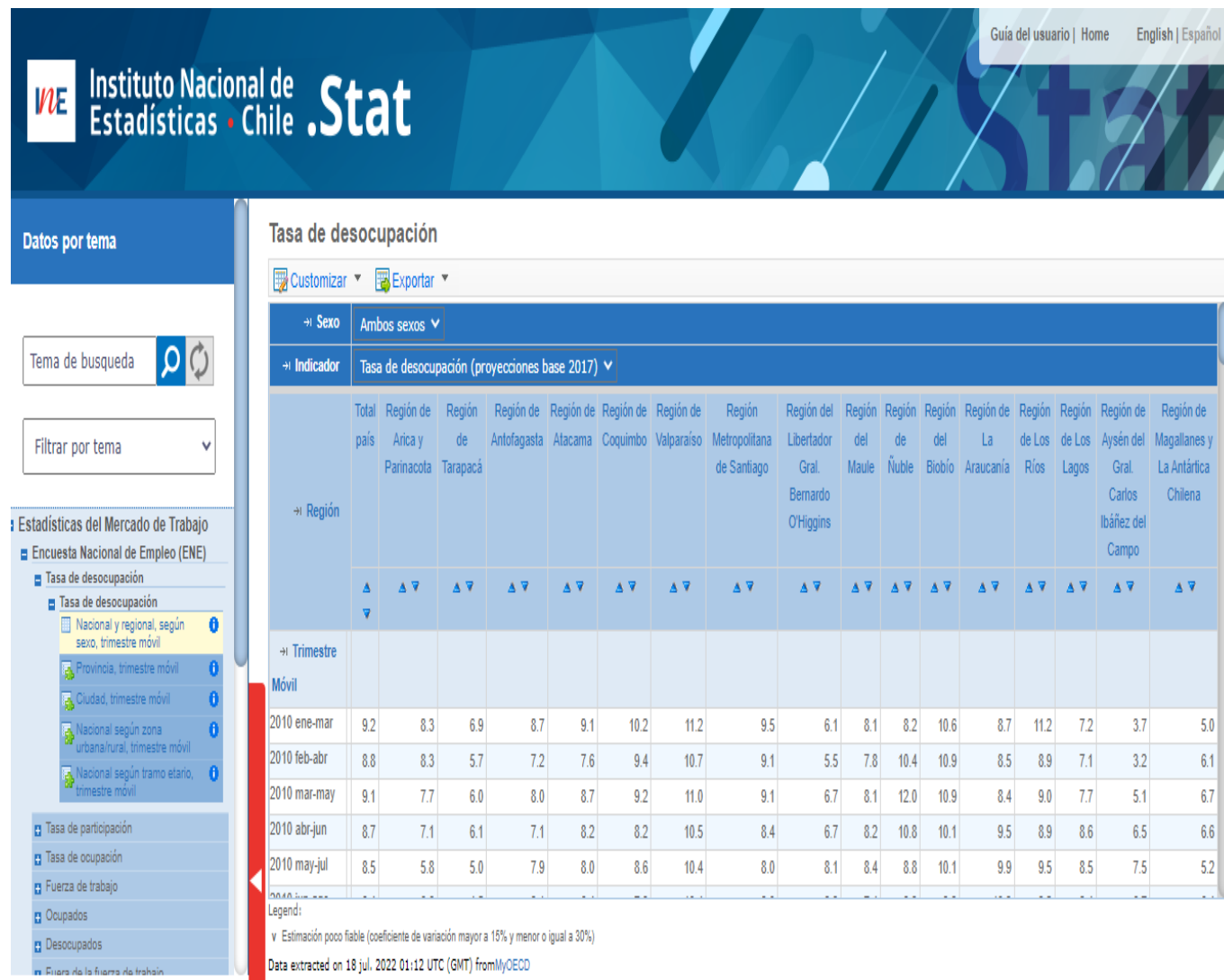

Tasa de desocupación

Customizar Exportar

Sexo: Ambos sexos

Indicador: Tasa de desocupación (proyecciones base 2017)

Región	Total país	Región de Antioquia y Parícuta	Región de Tarapacá	Región de Antofagasta	Región de Atacama	Región de Coquimbo	Región de Valparaíso	Región Metropolitana de Santiago	Región del Libertador Gral. Bernardo O'Higgins	Región del Maule	Región de Ñuble	Región del Biobío	Región de La Araucanía	Región de Los Ríos	Región de Los Lagos	Región de Aysén del Gral. Carlos Ibáñez del Campo	Región de Magallanes y La Antártica Chilena
Región	▲ ▼	▲ ▼	▲ ▼	▲ ▼	▲ ▼	▲ ▼	▲ ▼	▲ ▼	▲ ▼	▲ ▼	▲ ▼	▲ ▼	▲ ▼	▲ ▼	▲ ▼	▲ ▼	▲ ▼
Trimestre																	
Móvil																	
2010 ene-mar	9.2	8.3	6.9	8.7	9.1	10.2	11.2	9.5	6.1	8.1	8.2	10.6	8.7	11.2	7.2	3.7	5.0
2010 feb-abr	8.8	8.3	5.7	7.2	7.6	9.4	10.7	9.1	5.5	7.8	10.4	10.9	8.5	8.9	7.1	3.2	6.1
2010 mar-may	9.1	7.7	6.0	8.0	8.7	9.2	11.0	9.1	6.7	8.1	12.0	10.9	8.4	9.0	7.7	5.1	6.7
2010 abr-jun	8.7	7.1	6.1	7.1	8.2	8.2	10.5	8.4	6.7	8.2	10.8	10.1	9.5	8.9	8.6	6.5	6.6
2010 may-jul	8.5	5.8	5.0	7.9	8.0	8.6	10.4	8.0	8.1	8.4	8.8	10.1	9.9	9.5	8.5	7.5	5.2

Legend:

▼ Estimación poco fiable (coeficiente de variación mayor a 15% y menor o igual a 30%)

Data extracted on 18 Jul. 2022 01:12 UTC (GMT) from MyOECD

7.

Conclusiones

- La Encuesta Nacional de Empleo (ENE) es la **principal fuente de información** sobre la oferta de trabajo en el país.
- La ENE mantiene una **consistencia conceptual con las recomendaciones de la OIT**.
- La ENE es una encuesta continua con representatividad a nivel nacional y regional, que posee un **set de indicadores para caracterizar a la población en edad de trabajar**, además **incorpora nuevas dimensiones** de análisis para realizar un seguimiento más completo y oportuno.
- Además de la ENE, se publican resultados sobre **informalidad laboral, boletín de empleo extranjero, notas estadísticas, bases de datos anuales**, entre otros.
- La difusión de la ENE se efectúa mensualmente con resultados para cada trimestre móvil, en la página web institucional www.ine.cl

Los/las invitamos a que conozcan más de la ENE y que utilicen su información!



Muchas gracias

INSTITUTO NACIONAL DE ESTADÍSTICAS

